هوالرزاق

عصر اقتصاد

www.asre-eghtesad.com
روزنامه بین المللی اقتصادی صبح ایران

سه شنبه۱۴ آذر ۱۴۰۲ . ۵دسامبر ۲۰۲۳ . ۲۱ جمادی الاول ۱۴۴۵ .

سال نوزدهم . شماره ۵۲۸۴ . ۸ صفحه . ۲۰۰۰۰ تومان .

ارزیابی اثربخشی سیاست‌های خودروهای برقی

صفحه ۳

فرماندهی ارزی بانک مرکزی از مرکز مبادله

صفحه ۵

یادداشت

کسی که درآمد ندارد، قدرت و یا حق انتخاب ندارد

وحید محمودی/ استاد اقتصاد دانشگاه تهران

کسی که درآمد ندارد، قدرت و یا حق انتخاب ندارد. هزینه - فرصت، متمایل به صفر است، یعنی زمان در اختیارش قیمت‌پذیر نیست. همچنین کسی که برای برون‌رفت از «تلهٔ فقر درآمدی» مجبور است زمان فروشی کند، به عبارتی دچار فقر زمانی است. در ادبیات متعارف اقتصادی فقیر کسی است که درآمد ندارد و توانایی تأمین حداقل نیازهای اساسی خود و خانواده‌اش را ندارد.

همین صفحه

خبر

استقبال از کالابرگ الکترونیکی از ۲۷ میلیون نفر گذشت

بر اساس آخرین گزارش‌ها دسترسی خانوارهای مشمول طرح کالابرگ الکترونیکی به فروشگاه‌ها افزایش یافته و میزان استقبال مردم از ۲۷ میلیون نفر عبور کرده است.

گام نخست مرحله جدید طرح کالابرگ الکترونیکی از ۱۳ خردادماه امسال برای خانوارهای تحت پوشش کمیته امداد امام خمینی (ره) و سازمان بهزیستی به اجرا درآمد و سپس به شکل تدریجی به سایر دهک‌های اول تا سوم تعمیم داده شد.

از دوم شهریورماه امسال اجرای طرح کالابرگ الکترونیکی به پنج دهک تسری یافت و دو دهک ۴ و ۵ نیز مشمول اجرای این طرح شدند تا اینکه مرحله جدید طرح کالابرگ الکترونیکی با پیوستن دو دهک ۶ و ۷ از روز شنبه ۲۲ مهرماه آغاز شد.

همین صفحه

طرح : زهرا کوثرغلامی

سفره های سمی

گزارش عصر اقتصاد از تخفیفات و کمرکاتی که مواد غذایی را از کیفیت می اندازند

صفحه ۶

رهبر انقلاب در دیدار رئیس جمهور کوبا تاکید کردند

تشکیل ائتلاف جهانی در برابر زورگویی‌های آمریکا و غربی‌ها

صفحه۲

کارگروه‌های تدوین اسناد هنرهای تجسمی سینما و تئاتر تشکیل می‌شود

صفحه ۸

اقتصاد ایران گرفتار ذینفعان بوروکراسی و نبود شفافیت است

صفحه ۵

کسی که درآمد ندارد، قدرت و یا حق انتخاب ندارد

وحید محمودی/ استاد اقتصاد دانشگاه تهران

کسی که درآمد ندارد، قدرت و یا حق انتخاب ندارد. هزینه - فرصت، متمایل به صفر است، یعنی زمان در اختیارش قیمت‌پذیر نیست. همچنین کسی که برای برون‌رفت از «تلهٔ فقر درآمدی» مجبور است زمان فروشی کند، به عبارتی دچار فقر زمانی است. در ادبیات متعارف اقتصادی فقیر کسی است که درآمد ندارد و توانایی تأمین حداقل نیازهای اساسی خود و خانواده‌اش را ندارد.

روند فقر، حاکم بر دیده‌بان فکری سیاست‌گذاران ما بوده و نگاه ایرانیزه شده است. «دولت رفاه» بر مبنای نگاه درآمدمحوری بوده است. وقتی که یک فقیر را به طور طبیعی می‌بینیم می‌خواهیم کمک کنیم در آستانهٔ بالاتری قرار گیرد اما سیاست‌ها با نگاه‌های درآمدمحور در کشورمان غالب است و منجر به فربه شدن دولت شده و هزینهٔ رفاه اجتماعی را افزایش داده است؛ به گونه‌ای که دولت به دولت سرویس‌دهنده به خود تبدیل شده، نه مردم. زیرا آنقدر فربه است که فقط می‌تواند هزینه‌های خودش را دهد و عملاً با این دیده‌بان درآمد پمحور منجر به فقرزایی شده نه فقرزدایی.

دیدگاه منتقدان از جمله دیدگاه توسعه‌ای انسان‌محور معتقد است توسعه امکان‌های آزادی است. توسعه توانایی افزایش دامنه قدرت انتخاب آدمی است. قدرت انتخاب چند بعد دارد: سیاسی، فرهنگی، اجتماعی و اقتصادی و ریشه‌های فقر را در کمبود قابلیت انسانی می‌داند.

قابلیت دو وجه فردی و محیطی دارد. فردی به درآمد، سلامت، تجربه و تحصیلات فرد برمی‌گردد و زمانی به کارکرد می‌رسد که قابلیت محیطی هم وجود داشته باشد؛ مثل برابری فرصت‌ها در حوزه‌های سیاسی، اقتصادی، اجتماعی و امکان عمل و مشارکت مردم و فعلیت توانایی فردی.

کسی که محروم از درآمد، سلامت، آموزش با کیفیت، بیمه سلامت و بیمه بیکاری است؛ فقیر است. اگر انسانی نتواند در معرض انتخاب قرار گیرد، چه انتخاب شود و یا انتخابش کنند، در محرومیت به سر می‌برد.

کسی که پول دارد ولی امکان استفاده از منابع را ندارد، خانواده‌ای که بالای خط فقر قرار دارند اما سوءتغذیه دارند چون دانش لازم برای مدیریت منابع خودشان را برای دستیابی به مواد غذایی مورد نیازشان را ندارند فقر هستند.

بحث فقر مترادف بحث انتخاب است. هزینه فرصت یعنی هر انسانی که انتخاب دارد، انتخابش هزینه دارد.کسی که فقیر است، هزینه فرصت ندارد. در این وضعیت، دولتمردی موفق است که بتواند وقت مردم جامعه را قیمت‌پذیر کند.

شروع سیاست‌های تعدیل اقتصادی از دورهٔ آیت‌اله هاشمی رفسنجانی (سال ۱۳۶۸)، در نتیجهٔ سیاست‌های تعدیل افزایش تورم تا ۵۰ درصد و تا امروز ۴۶ درصد تورم وجود دارد.

نظریهٔ متعارف اقتصادی یعنی اگر قدرت خرید یک فرد یا خانوار در یک بازده زمانی ثابت باشد، رفاه فرد کاهش پیدا نکرده است. در سه دههٔ اخیر در ایران یک همتازی بین تورم و نان‌آور خانواده اتفاق افتاده، تورم می‌تازد و نان‌آور خانواده هم برای جبران تورم که خطای دولت است، می‌دود. افزایش حقوق ۱۵درصدی کارگر با تورم ۵۰ درصدی، همپوشانی ندارد. جایگزینی کار و فراغت در اقتصاد ما رُخ داده است، سبک زندگی اکثر افراد هشت ساعت کار، هشت ساعت فراغت و هشت ساعت خواب است اما افراد برای جبران تورم به اضافه کاری و شغل دوم و به زمان فروشی روی آورده‌اند. پدیدهٔ زمان فروشی از دید سیاستگذارها و نگاه متعارف اقتصادی دور مانده است.

پاداش زمان فروشی، دریافت بیشتر است و چون درآمد بیشتر شده، رضایت و مطلوبیت فرد افزایش پیدا می‌کند اما از نگاه انسان محوری، فرد، سلامت روحی و فیزیکی، وقت مطالعه، معاشرت با خانواده و سرگرمی و تفریح را از دست می‌دهد، این‌ها جزیی از کیفیت زندگی انسانی است که از بین رفته تا بتواند تورم را جبران کند.

با تورم چیزی بیش‌تر از درآمد را از دست می‌دهیم، اگر تورم سفره‌های ما را کوچک می‌کند، به همان اندازه کیفیت سلامت روان، آینده و روابط ما را تحت تأثیر قرار می‌دهد و تبعات آن سال‌ها بعد نمایان می‌شود. قرار گرفتن در حجم وسیعی از محرومیت‌ها و از دست دادن‌ها باعث افزایش خشونت، افزایش طلاق، افزایش بزهکاری‌های اجتماعی شده که جزیی از پیامدهای منفی تورم اقتصادی است. همه این‌ها عزت و کرامت انسانی را مخدوش می‌کند و بعد از آن، موضوع‌هایی همچون آینده‌نگری، توسعه، پیشرفت فراموش می‌شود.

اقتصاد ما ظرفیت بالایی دارد اما تا وقتی دیدگاه فکری اصلاح نشود، تصمیم‌گیری دولتمردان ما با روش‌های غلط و کهنهٔ فقرزدایی جواب نمی‌دهد و باید از روش‌های نوین استفاده کنیم. در سال ۱۳۹۷ پژوهشی روی معلمان شهر تهران انجام شد که بر اساس آن، ۵۱ درصد معلمان در تهران دچار فقر درآمدی هستند، ۴۹ درصد دچار فقر زمانی، ۵۴ درصد دچار فقر چند بعدی هستند،۳۲ درصد تلاش کردن از فقر درآمدی خارج شوند، ولی وارد تله فقر زمانی شدند.

برخی افرادی با وجود اینکه از لحاظ مالی در جایگاه مطلوبی قرار دارند اما دچار فقر زمانی هستند. آنقدر زمان برای کسب درآمد می‌گذارند که حتی زمان برای صرف آن درآمد را ندارند که باید آن را «فقر اغنیا» نامید.

رفاه و شادابی مردم نیازمند سیاست‌گذاری و مدیریت زمان است. خیلی از اداره‌ها، می‌توانند این امکان را به کارمندان بدهند که وظایفشان را داخل منزل به صورت آنلاین انجام دهند. در خانه ماندن افراد در دوران کرونا باعث می‌شود زمان فروشی کمتری اتفاق افتد و فرد زمانش را به شکل خاص خود مدیریت می‌کند.

در حوزهٔ علمی و در سطح دانشگاه‌ها، خصوصاً دانشکده‌های جامعه‌شناسی و مدیریت باید نسبت به موضوع‌های جدید همفکری کنند و تلاش کنند دید مردم را نسبت به این موضوع‌ها بازتر کنند. خود سیاستگذاران هم نظرهای بهتری دهند تا رفاه اجتماعی بهتر شود که یکی از بعدهای رفاه اجتماعی تنظیم شادابی و کار است.

اگر فردی میزان ساعت کارش جبران خدمت باشد دلیلی برای زمان فروشی ندارد، ولی وقتی هیچ نسبت معقولی میان تورمی که در جامعه ایجاد می‌شود با حقوق کارمندان و کارگران وجود ندارد، به‌طور طبیعی مجبور به زمان فروشی می‌شویم که این ناهماهنگی به سیاست‌های رفاه اجتماعی، پولی، بازرگانی و بین‌المللی برمی‌گردد.

بخشی وسیعی از مسائل و مشکلات اقتصادی ما به حوزهٔ سیاست مربوط است، مسائل بین‌المللی، داخلی را حل کنیم، آرامش اقتصادی ایجاد کنیم، ظرفیت اشتغال را بالا ببریم، فرصت‌های سرمایه‌گذاری داخلی و خارجی ایجاد کنیم و با افزایش اشتغال، درآمد خانواده و وضعیت اقتصادی را بهبود بخشیم.

فعالیت ۱۴۰ تعاونی توسعه و عمران شهرستانی در کشور

بر اساس اعلام معاونت تعاون وزارت تعاون،کار و رفاه اجتماعی ۱۴۰ شرکت تعاونی توسعه و عمران شهرستانی با عضویت بیش از ۱۵۳ هزار نفر در سراسر کشور مشغول فعالیت هستند.

به منظور تسریع در رشد و توسعه شهرستانها، هدایت منابع مردمی به بخشهای تولیدی، بستر سازی برای ورود بخشهای تعاونی و خصوصی به فعالیتهای اقتصادی و انجام طرح‌هایی که به دلیل رانت‌زا بودن آن امکان واگذاری به بخش خصوصی وجود ندارد، امکان تشکیل شرکت‌هایی با عنوان شرکتهای "تعاونی توسعه و عمران شهرستانی" که تابع قانون بخش تعاونی و قانون اصلاح موادی از قانون برنامه چهارم توسعه و اجرای سیاست‌های کلی اصل (۴۴) قانون اساسی باشند، فراهم شد.

از جمله موضوعات فعالیت تعاونی‌های توسعه و عمران شهرستانی می‌توان به ایجاد و اداره واحدهای اقتصادی تولیدی، توزیعی و خدماتی مرتبط با تحقق اهداف تعاونی، خرید سهام بنگاه‌های دولتی مستقر در شهرستان حوزه فعالیت که کالاها و خدمات تولیدی آنها در آن شهرستان عرضه می شود، سرمایه‌گذاری در طرح های توسعه ای شهرستان به صورت شرکت مادر تخصصی (هلدینگ) و یا تشکیل شرکت های اقماری، خرید اوراق بهادار برای مدیریت منابع تعاونی، استفاده و بهره‌برداری از فعالیت‌ها،طرح‌ها، زمینها و املاک قابل واگذاری دولت در بخش‌های تولیدی، توزیعی و خدمات شهرستان، مشارکت با اشخاص حقیقی و حقوقی با اولویت تعاونی‌ها، انجام هرگونه معاملات از قبیل خرید و فروش، اجاره و نظایر آن و تملک اراضی، اموال منقول و غیر منقول و تامین نیازمندی‌های خود به طریق مقتضی و مقرون به صرفه در جهت اهداف تعاونی است.

امروز نشست هم اندیشی تعاونی‌های توسعه عمران شهرستانی در وزارت کشور برگزار شد و مهدی مسکنی ـ معاون امور تعاون وزیر تعاون، کار و رفاه اجتماعی در تشریح جزییات تاسیس تعاونی‌های توسعه و عمران شهرستانی،گفت: این تعاونی‌ها با تصویب قانون تأسیس شرکت‌های تعاونی توسعه و عمران شهرستانی در سال ۱۳۸۹ در مجلس شورای اسلامی تشکیل شدند و اساسنامه آنها در سال ۱۳۹۱ به تصویب هیات وزیران رسید که تاکنون در حوزه‌های تولیدی، خدماتی، احداث نیروگاه خورشیدی، عمرانی، راه‌سازی، گردشگری و پایانه صادراتی پروژه‌های مختلفی به بهره‌برداری رسیده و در دست اجراست.

وی افزود: در راستای توسعه این نوع تعاونی‌ها در دولت سیزدهم، اصلاح قانون تأسیس تعاونی‌های توسعه و عمران شهرستانی در دستور کار قرار گرفت و موضوع در کمیسیون امور اجتماعی مجلس شورای اسلامی به تصویب رسید تا در صحن علنی مجلس مطرح شود ولی تاکنون به سرانجام نرسیده است.

به گفته معاون امور تعاون وزیر تعاون، کار و رفاه اجتماعی، با پیگیری‌های انجام شده و برگزاری نشست‌های آموزشی و توجیهی در سطح استان‌های کشور تعداد ۷۲ موافقت‌نامه صادر شده است.

مسکنی ضمن اشاره به تأکید سازمان‌های بین‌المللی بر نقش مؤثر تعاونی‌ها در جلب مشارکت مردم به ویژه در توسعه کشور و سرمایه‌گذاری‌ها گفت: این امر با تشکیل شرکت‌های تعاونی توسعه و عمران شهرستانی امکان‌پذیر خواهد شد.

احمد وحیدی - وزیر کشور نیز بر لزوم استفاده از توان تعاونی‌ها تأکید کرد و گفت: در کشور اعتقاد به فعالیت تعاونی‌ها در همه عرصه ها وجود دارد و از سوی دیگر شرکت آحاد مردم در اقتصاد بسیار حائز اهمیت است و همگان باید در فعالیت اقتصادی حضور داشته باشند. اگر نقاط مثبت ترویج نشود و به مردم اعلام نشود مردم به تعاونی‌ها باور پیدا نمی‌کنند.

وی حمایت از تعاونی‌های توسعه و عمران شهرستانی را وظیفه قانونی دانست و افزود: باید با محوریت وزارت تعاون برخی مشکلات و مسائل این حوزه حل و فصل و از ظرفیت شرکت های تعاونی توسعه و عمران شهرستانی فعال کشور استفاده شود.

وزیر کشور برگزاری شورای مربوط به تعاونی‌ها در استانداری‌ها را خواستار شد و تاکید کرد: لیست توانمندی‌های این شرکت‌ها احصا شده و باید از این پتانسیل مناسب استفاده شود.

کارشناسان و فعالان تعاون تاکید دارند که تشکیل تعاونی‌های توسعه و عمران شهرستانی علاوه بر تحقق اهداف توسعه و عمران کشور در کاهش فقر، ایجاد اشتغال پایدار و توسعه و آبادانی اقتصاد روستا نقش موثر و بسزایی دارند.

استقبال از کالابرگ الکترونیکی از ۲۷ میلیون نفر گذشت

بر اساس آخرین گزارش‌ها دسترسی خانوارهای مشمول طرح کالابرگ الکترونیکی به فروشگاه‌ها افزایش یافته و میزان استقبال مردم از ۲۷ میلیون نفر عبور کرده است.

گام نخست مرحله جدید طرح کالابرگ الکترونیکی از ۱۳ خردادماه امسال برای خانوارهای تحت پوشش کمیته امداد امام خمینی (ره) و سازمان بهزیستی به اجرا درآمد و سپس به شکل تدریجی به سایر دهک‌های اول تا سوم تعمیم داده شد.

از دوم شهریورماه امسال اجرای طرح کالابرگ الکترونیکی به پنج دهک تسری یافت و دو دهک ۴ و ۵ نیز مشمول اجرای این طرح شدند تا اینکه مرحله جدید طرح کالابرگ الکترونیکی با پیوستن دو دهک ۶ و ۷ از روز شنبه ۲۲ مهرماه آغاز شد. با پیوستن دهک‌های ۶ و ۷، جامعه تحت پوشش این طرح که پیش از این ۴۱ میلیون نفر بود، به ۶۱ میلیون نفر رسید و ۸۰ درصد مردم مشمول طرح کالابرگ الکترونیکی شدند.

در حال حاضر دهک‌های اول تا سوم، ۴۰۰ هزار تومان یارانه دریافت می‌کنند که با احتساب اعتبار مازاد ۱۲۰ هزار تومان ماهانه به ازای هر نفر ۵۲۰ هزار تومان یارانه تعلق می‌گیرد اما دهک‌های چهارم تا هفتم به ازای هر نفر از یارانه ۳۰۰ هزار تومانی برخوردارند که با احتساب شارژ ۱۲۰ هزار تومانی، مبلغ ۴۲۰ هزار تومان به عنوان یارانه تشویقی در هر ماه به حساب سرپرست خانوار واریز می‌شود.

به موجب طرح کالابرگ الکترونیکی امکان خرید ۱۱ قلم کالای اساسی از قبیل گوشت منجمد، روغن مایع، برنج ایرانی، پنیر، شیر و ماست کم چرب، حبوبات، مرغ، تخم‌مرغ، ماکارونی و قند و شکر فراهم شد و مشمولان این طرح در صورت اختصاص ۵۰ درصد اعتبار یارانه خود به خرید ۱۱ قلم کالای پیش‌بینی شده از شارژ ۱۲۰ هزار تومان یارانه تشویقی بهره‌مند خواهند شد. البته اواخر آبان ماه امسال وزارت تعاون، کار و رفاه اجتماعی طرح جدیدی به نام «طرح ارتقای امنیت غذایی کودکان» را کلید زد که به موجب آن میوه و صیفی‌جات نیز به اقلام سبد کالابرگ الکترونیکی اضافه شدند.

طبق آخرین گزارش‌ها ظرف ۱۰ روز اخیر حدود ۵۰۰۰ فروشگاه به فروشگاه‌های متصل به طرح کالابرگ الکترونیکی افزوده شده است چنانچه علیرضا عسگریان - معاون وزیر تعاون، کار و رفاه اجتماعی در این باره گفته است: در این مرحله تعداد فروشگاه‌ها از ۱۹۵ هزار فروشگاه عبور کرده و میزان دسترسی مشمولان به فروشگاه‌ها افزایش یافته است.

در طرح ارتقای امنیت غذایی کودکان، آن دسته کودکانی که نیازمند ارتقای امنیت غذایی بوده و در دهک‌های هفت به بالا قرار داشته‌اند صرفا توسط وزارت بهداشت مشاوره دریافت می‌کنند اما کودکانی که در دهک‌های پایین‌تر هستند، پس از شناسایی سرپرستان خانوارها مبلغ یک میلیون تومان به ازای هر نفر به حساب سرپرست خانوار دهک ۱ تا ۵ و مبلغ ۶۰۰ هزار تومان به حساب سرپرستان دهک‌های ۶ و ۷ واریز شده است.خانوارهای مشمول می‌توانند از طریق نصب برنامه کاربردی «شما» از قسمت فروشگاه‌ها،فروشگاه‌هایی که عضو طرح کالابرگ هستند را مشاهده کنند؛همچنین در قسمت اعتبار برنامه «شما» علاوه بر استعلام مانده اعتبار کالابرگی، اعتبار ارتقا امنیت غذایی کودکان قابل مشاهده است.

اخبـــار

اژه‌ای: اجازه و وقتی برای پرداختن به حاشیه‌ها نداریم

رئیس قوه قضائیه گفت: زمان زود می‌گذرد و فرصت ما برای خدمت رسانی کم می‌شود. باید همه دست به دست هم بدهیم تا برخی از مسائل، کسری‌ها و ضعف‌ها را به سرعت جبران کنیم اجازه و وقت نداریم که به حاشیه‌ها بپردازیم.

حجت‌الاسلام والمسلمین غلامحسین محسنی اژه‌ای در نشست مشترک مجلس شورای اسلامی و قوه قضائیه که در محل برگزاری جلسات علنی مجلس شورای اسلامی در حال برگزاری است، اظهار کرد: شیاطین و دشمنان ما به اهداف‌شان علیه ایران نرسیدند و شکست خوردند آنها زخم خورده هستند و آرام نمی‌نشینند. برای خنثی‌کردن دشمنان به خصوص شیطان بزرگ آمریکا، به همدلی و همکاری و تلاش بیشتر با روحیه جهادی و بسیجی نیاز داریم. باید مسائل را دنبال کنیم و از مسائل اصلی کشور غافل نشویم.

رئیس قوه قضائیه اظهار کرد: ما امروز یک سلسله عقب‌ماندگی‌هایی داریم، این‌که فریاد بزنیم این عقب‌ماندگی‌ها تقصیر چه کسی بوده اشکالی ندارد اما ما را به جایی نمی‌رساند. باید دید امروز چطور این کار عقب‌افتاده را جبران کنیم. امروز مشکلاتی در حوزه مسائل اقتصادی و فرهنگی و اجتماعی و تحقق عدالت اجتماعی داریم، زمان زود می‌گذرد.

اژه‌ای خطاب به نمایندگان تصریح کرد: چند ماه دیگر تا پایان دوره شما نمانده است من هم نزدیک به نصف دوره مسئولیتم را گذرانده‌ام، زمان با سرعت می‌گذرد و خدمت رسانی بیشتر از دست ما می‌رود.

وی اظهار کرد: ما درباره برق نسبت به تولید و مصرف ناترازی داریم، این ناترازی در تولید و مصرف گاز هم وجود دارد درباره آب هم مسائل جدی داریم که اگر به آن نرسیم مشکلاتی جدی به وجود می‌آید، درباره سوخت مثل بنزین ناترازی است باید کارهایی صورت می‌گرفته که نشده است. حالا آیا باید عزا بگیریم؟ باید همه دست به دست هم داده و پشت به پشت هم عقب‌ماندگی‌ها را جبران کرده و ارتقاء ببخشیم. دشمن به برخی ضعف‌ها امید بسته که بتواند استفاده کند. باید به نحوی حرکت و اقدام کنیم و همه قوا و مردم دست به دست هم بدهیم که بتوانیم برخی از مسائل، کسری‌ها و ضعف‌ها را به سرعت و نه در درازمدت جبران کنیم. اجازه و وقتی نداریم که به حاشیه‌ها بپردازیم.

رئیس قوه قضاییه با اشاره به نام‌گذاری امسال تصریح کرد: رهبر انقلاب و ولی امر ما یک شخصیتی است که در همه زمینه‌ها تجربه دارد و از کارشناسان نظر می‌خواهد و مشورت می‌کند. ایشان شعار سال را با حکمت و با تجربه انتخاب کردند ما هم باید در این راستا حرکت کنیم، نزدیک به هشت ماه و نیم از ابتدای سال گذشته باید ببینیم که برای حمایت از تولید و کاهش تورم چه کرده‌ایم؟ به خودم نگاه می‌کنم و می‌پرسم آیا کاری که در توانم بود برای رفع موانع تولید کرده‌ام؟ من از همه ظرفیت‌هایم برای حمایت از تولید، کشاورزی، تولید، صنعت و خدمت مایه نگذاشته‌ام؛ ما در برخی مسائل اقتصادی مشکلاتی داریم که باید آن را حل کنیم.

رئیس قوه قضاییه در ادامه تصریح کرد: باید مجلس شورای اسلامی و قوه قضاییه، دولت را کمک کنند به خاطر برخی از این مسائل که بنده ذکر کردم مانند کاهش ارزش پول ملی و ناترازی بانک‌ها و از این دست مسائل. امروز عده‌ای از مردم در فشار هستند.

اژه ای ادامه داد: مردم ما متدین، صبور و انقلابی هستند و زیر بار فشارها برای حفظ ارزش‌ها و نظام خود کمر خم نمی‌کنند اما ما وظیفه داریم برای بهبود شرایط تلاش کنیم. امروز جمع قابل توجهی از مردم از لحاظ معیشت، مسکن و امورات روزمره تحت فشار هستند. درست است که دشمن فشار آورده و تحریم‌های ظالمانه‌ای را وضع کرده است اما بنده نیز همواره به همکاران خود می‌گویم باید نگاه کنیم اگر تحریم و فشار دشمن است اما ما قوانینی داریم که قطعا یکی از آنها می‌تواند گره‌گشا باشد. ما بسیار تکلیف سنگینی برعهده داریم.

وی در ادامه تاکید کرد: با همه کمبودها و اشکالات کدام کشور را پیدا می‌کنیم که عالی‌ترین مسئولش مثل امام ما و رهبر انقلاب ما باشد تا در قعر دریا و فراز آسمان صدای تکبیر آن بلند باشد. نکند ما این فرصت را از دست بدهیم.

رئیس قوه قضاییه در ادامه ضمن درخواست استمداد از نمایندگان برای حل مشکلات بیان کرد: قوه قضاییه مصمم است که وظایف قانونی را انجام دهد زمانی که مجلس شورای اسلامی قانونی وضع می‌کند و مصوبه‌ای دارد و پس از آن از سوی شورای نگهبان تایید می‌شود همه ما موظف هستیم که آن را اجرا کنیم.

وی اظهار کرد: یکی از مسائلی که همه نمایندگان بر آن اصرار دارند تحقق عدالت اجتماعی و مبارزه با فساد و مبارزه با تبعیض و مبارزه با دانه درشت‌هاست. بنده همواره گفته‌ام اگر مراجعه کننده یک دستگاه حکومتی دولتی یا یک موسسه عمومی غیردولتی تخلف داشت ما باید به تخلف خود دستگاه جدی‌تر رسیدگی کنیم. اگر در قوه قضاییه کسی تخلف کند ما باید با فردی که در قوه قضاییه تخلف کرده است جدی‌تر برخورد کنیم. شما نمایندگان خیلی قدرت دارید چرا که نظارت در دست شماست. انتظار می‌رود همکاری و هم‌افزایی بین کمیسیون اصل ۹۰ و قوه قضاییه ارتقاء یابد.

وی اضافه کرد: مساله بعدی که ما باید برای آن تلاش کنیم احیای حقوق عامه است که در این زمینه از شما کمک می‌خواهیم هم از لحاظ قانونی و هم از لحاظ حمایت معنوی و هم تامین اعتبارات لازم. حقوق عامه یک مقوله وسیعی است. هوا امروز چگونه است؟ آیا این آلودگی هوا از حقوق عامه به شمار می‌رود یا نه؟ آیا قوه قضاییه به تنهایی می‌تواند برخورد متناسب با این موضوع داشته باشد یا خیر؟ همه ما از امنیت روانی و جسمی می‌نالیم آیا به تنهایی قوه قضاییه می‌تواند برای تامین امنیت روانی و جسمی جامعه گام بردارد؟ ما نیاز به همکاری و همفکری شما داریم.

محسنی اژه‌ای در ادامه خاطرنشان کرد: سند تحول قضایی سال ۱۴۰۲ به پایان می‌رسد از اول سال به دوستان تاکید کردیم که باید سندی متناسب با شرایط روز تنظیم شود و ما نیز خود را بروز کنیم.

رئیس قوه قضائیه گفت: اکنون سال انتخابات است، انتظار می‌رود در سال ۱۴۰۲ یک انتخابات پرشور، با نشاط، دشمن شکن و مایوس کننده دشمنان و خوشحال‌کننده مردم متدین و انقلابی برگزار شود. انتخاباتی که در بستری امن و سالم با مشارکت بالا باشد. برگزاری این انتخابات الزاماتی دارد، بایدها و نبایدهایی دارد که بخش قابل توجهی از آن به قوا باز می‌گردد. بایدهایی که موجب مشارکت بالا و نشاط مردم و ایجاد فضای سالم انتخاباتی می‌شود را باید احصا کنیم. اگر تاکنون احصا نکرده‌ایم دیر است. اکنون باید با هم‌افزایی برای آن راهکار پیدا کنیم.

رهبر انقلاب در دیدار رئیس جمهور کوبا تاکید کردند

تشکیل ائتلاف جهانی در برابر زورگویی‌های آمریکا و غربی‌ها

رهبر انقلاب اسلامی عصر امروز در دیدار آقای «میگل دیاز کانل» رئیس جمهور کوبا و هیات همراه با اشاره به ظرفیت‌های فراوان سیاسی و اقتصادی دو کشور تاکید کردند: باید از این ظرفیت‌ها برای تشکیل یک اتحاد و ائتلاف میان کشورهایی که در قبال زورگویی‌های آمریکا و غربی‌ها دارای موضع یکسان هستند، استفاده شود.

حضرت آیت‌الله خامنه‌ای افزودند: این ائتلاف با تمرکز بر همکاری‌های اقتصادی، می‌تواند در مورد مسائل مهم جهانی هم‌چون موضوع فلسطین موضع‌گیری مشترک و تاثیرگذار داشته باشد.

رهبر انقلاب اسلامی در خصوص مسائل فلسطین خاطرنشان کردند: موضوع فلسطین فقط مربوط به قضایای اخیر غزه و بمباران‌ها نیست زیرا مردم فلسطین درطول ۷۵ سال گذشته همواره تحت انواع شکنجه‌ها و رنج‌ها و کشتارها بوده‌اند اما اکنون فاجعه در غزه آنقدر بزرگ است که واقعیت برای افکار عمومی جهان برملا شده و امکان پنهان کردن آن وجود ندارد.

حضرت آیت‌الله خامنه‌ای مواضع رئیس جمهور کوبا درباره مسائل جهانی به‌خصوص موضوع فلسطین را همسو با مواضع جمهوری اسلامی خواندند و با اشاره به همکاری‌های دو کشور در مجامع بین‌المللی افزودند: باید روابط دو کشور در زمینه‌های مختلف از جمله همکاری علمی، بیش از پیش تقویت شود و امیدواریم با توجه به اینکه دولت جناب آقای رئیسی، دولت «کار و فعالیت» است، تفاهم‌ها و توافق‌ها به پیش روند و به مرحله اجرا و اقدام برسند.

ایشان همچنین با اشاره به دیدار ۲۲ سال پیش خود با آقای «فیدل کاسترو» رهبر فقید کوبا گفتند: انقلاب کوبا و شخصیت آقای کاسترو از پیش از پیروزی انقلاب اسلامی همواره برای انقلابیون ایران جذابیت خاص داشت و دلیل آن هم صداقت در مواضع انقلابی وی بود.

رهبر انقلاب اسلامی تاکید کردند: «صداقت انقلابی»، «ایستادگی انقلابی» و «جدیت انقلابی»، وجه مشترک انقلاب کوبا و انقلاب اسلامی ایران است.

در این دیدار که حجت‌الاسلام والمسلمین رئیسی رئیس جمهور نیز حضور داشت، آقای «میگل دیاز کانل» رئیس جمهور کوبا ضمن ابراز خرسندی از دیدار با رهبر انقلاب اسلامی، سخنان و مواضع ایشان را هم جهت با دغدغه‌ها و مواضع دولت کوبا دانست و گفت: روابط ایران و کوبا، بعد از پیروزی انقلاب اسلامی در مسیر صحیحی قرار داشته و در گفتگوهای خود در تهران تمام تلاش‌ها را برای تعمیق این روابط به‌ویژه در حوزه اقتصادی و تجاری متمرکز کردیم.

رئیس جمهور کوبا با تاکید بر اینکه دو کشور می‌توانند در زمینه‌های مختلف به‌خصوص در مقابله با اقدامات مداخله جویانه و تحریم‌های آمریکا و متحدانش مکمل یکدیگر باشند، افزود: ایران و کوبا هم‌چنین می‌توانند در همکاری‌های بین‌المللی، ارتباطات خود را بیش از پیش افزایش دهند و در مسائل مهم جهانی هم‌چون فلسطین تاثیرگذار باشند.

آقای میگل دیاز کانل در مورد قضایای فلسطین و غزه گفت: آنچه که امروز در غزه اتفاق می‌افتد یک نسل‌کشی غیر قابل قبول است و سازمان‌های بین‌المللی چشمان خود را در برابر کشتار ده‌ها هزار نفر از مردم غزه که دو سوم آنها کودکان و زنان هستند، بسته‌اند و تعجب آور این است، کسانی که از جنگ اوکراین و روسیه و کشتار غیر نظامیان دائماً شکایت می‌کردند اکنون در برابر کشتار ده‌ها هزار نفر در غزه سکوت کرده‌اند و این نشان دهنده وضع بسیار بد جهان است.

بسته تسهیل فرایند و رفع موانع اشتغال زاگرس‌نشینان آماده می‌شود

معاون اجرایی رئیس جمهور گفت: بسته‌ای در ارتباط با تسهیل فرایند و رفع موانع اشتغال برای ۶ استان زاگرس‌نشین آماده می‌شود.

محسن منصوری خاطرنشان کرد: بخشی از این بسته مرتبط به حوزه‌های پولی، مالی و بانکی است از جمله اینکه پیشنهادی به شورای پول و اعتبار ارائه می شود که نرخ سود تسهیلات برای ایجاد اشتغال و در این استان‌ها قدری کاهش پیدا کند تا از این طریق انگیزه لازم برای سرمایه‌گذاران ایجاد شود.

وی ادامه داد: دولت در موضوع اشتغال زایی و رفع موانع، اهتمام و عزم جدی دارد و رئیس جمهور هم جلسات مستمری برای این موضوع برگزار کرده است آمارها نشان می‌دهد که ما در حوزه اشتغال، وضعیت بهتری نسبت به قبل داریم.

منصوری گفت: مهمترین مساله کاهش نرخ بیکاری است، با تلاش دولت نرخ بیکاری وارد کانال هفت درصد شده است و هنگامی که نرخ بیکاری به زیر ۸ درصد برسد، نشان می‌دهد دولت در این حوزه طراحی جدی انجام داده است.

معاون اجرایی رئیس جمهور بیان کرد: از سوی دیگر تعهدات حوزه اشتغال دولت در سطح کلان کشور محقق شده است، ما وعده داده بودیم که سالی یک میلیون شغل ایجاد کنیم و تکلیفمان هم همین بود و در سال گذشته عددی که محقق شد بیش از این بود.

جزئیات جدید از پرونده تخلف واردات چای

رئیس دفتر بازرسی ویژه رئیس‌جمهور درباره اقدامات و پیگیری های دولت در تخلف یک شرکت وارد کننده چای تصریح کرد: اواخر سال ۱۴۰۱ به دنبال برخی اطلاعات واصله از جمله نامه جمعی از فعالان صنعت چای به معاون اول رئیس‌جمهور، دستور پیگیری به ستاد مبارزه با مفاسد اقتصادی صادر و همزمان بازرسی ویژه رئیس جمهور و وزارت اطلاعات نیز پیگیری های لازم را به عمل آوردند.

حجت الاسلام درویشیان با اشاره به اینکه بخشی از این تعهدات ارزی این شرکت ایفا و بخشی از تعهدات ارزی منقضی شده و نتوانسته آن را ایفا کند؛ اظهار کرد: طبق قانون اصلاحی مبارزه با قاچاق کالا و ارز اگر فعالان اقتصادی نتوانند تعهدات ارزی خود را ایفا کند، مشمول مجازات های مربوط به قاچاق کالا و ارز می شوند که تا سقف مبلغ مشخصی از این تخلفات در سازمان تعزیرات حکومتی مورد رسیدگی واقع می شوند لذا در حال حاضر در این سازمان پرونده هایی علیه این شرکت مطرح بوده و برای همه آنها رأی صادر شده است.

وی با بیان اینکه کارت بازرگانی این شرکت حسب رسیدگی های سازمان تعزیرات تعلیق شده است، گفت: آن بخشی که بالغ بر ۱۰۰ میلیارد ریال بوده در دادگاه انقلاب مطرح و در حال رسیدگی است و متهم نیز با قرار وثیقه بازداشت شده و اکنون در زندان بسر می برد و در یکی از شعب دادگاه عمومی تهران، پرونده وی مطرح رسیدگی است.

خضریان:

نفوذی‌ها شبیه‌ترین افراد به انقلابی‌ها هستند

نماینده تهران در مجلس با بیان اینکه نفوذی‌ها شبیه‌ترین افراد به انقلابی‌ها هستند، گفت: مهم‌ترین دلیل نفوذ، عدم گزینش درست افراد حتی برای جایگاه‌های غیر موثر است که می‌تواند در یک مجموعه زمینه‌ساز یک نفوذ بزرگ را فراهم کند.

علی خضریان در مراسم افتتاحیه اکران دانشگاهی فیلم سینمایی «ضد» اثر امیرعباس ربیعی در دانشگاه علامه طباطبایی که از سوی بسیج دانشجویی برگزار شد، با اشاره به اینکه موضوع فیلم سینمایی «ضد» مربوط به دوران بحرانی ۱۳۵۹ تا اواخر سال ۱۳۶۰ می‌باشد، افزود: این بازه تاریخی، دورانی است که وقایع تروریستی متعددی را مردمان این سرزمین تجربه کردند؛ مهمترین آنها واقعه تروریستی هفتم تیر و شهادت آیت‌الله بهشتی، رئیس دیوان عالی کشور، ۴ وزیر، ۲۷ نماینده مجلس، چندین معاون وزیر و جمعی دیگر از اعضای حزب جمهوری اسلامی است.

نماینده مردم تهران، ری، شمیرانات، اسلامشهر و پردیس در مجلس شورای اسلامی بیان کرد: فیلم «ضد» داستان فردی به نام محمدرضا کلاهی صمدی را روایت می‌کند که تا امروز مظنون اصلی این اقدام تروریستی بوده و براساس شواهد پیش از انفجار از صحنه گریخته و به سازمان منافقین پیوسته است. البته او نهایتا در سال ۱۳۷۲ پس از اینکه نسبت به این سازمان تروریستی مسأله‌دار می‌شود، از این سازمان جدا شده و به آلمان می‌رود، تا اینکه گفته می‌شود جنازه وی در آذر سال ۱۳۹۴ که تحت نام علی معتمد در هلند زندگی می‌کرده توسط افرادی مسلح کشته می‌شود.

خضریان با بیان اینکه مسأله اصلی فیلم «ضد»، نفوذ و جاسوسی گروهک منافقین در حزب جمهوری اسلامی است، گفت: البته یک روایت عاشقانه را نیز در کنار داستان سیاسی در این فیلم شاهدیم که لزوماً نمی‌توانند براساس واقعیات تاریخی باشند. البته فیلم هم اصراری ندارد که همه فیلم یک روایت مستند تاریخی باشد.

وی با طرح این سؤال که نفوذ چگونه صورت می‌گیرد، ادامه داد: محمدرضا کلاهی از اعضای ناشناس و رده پایین سازمان منافقین بود که به صورت کاملا مرموزی با کمک فردی به نام جواد قدیری به تشکیلات حزب جمهوری اسلامی وارد می‌شود که در کمیته انقلاب نفوذ کرده بود و در ماجرای واقعه هفتم تیر نیز از عوامل انتقال دهنده بمب‌های ساخته شده نیز بوده است.

خضریان تاکید کرد: مهم‌ترین دلیل نفوذ، عدم گزینش درست افراد حتی برای جایگاه‌های غیر موثر است که می‌تواند در یک مجموعه زمینه‌ساز یک نفوذ بزرگ را فراهم کند تا جایی که حتی این فرد به واسطه افراد دیگر، مورد اعتماد شهید بهشتی نیز قرار می‌گیرد.

عضو هیأت رئیسه کمیسیون اصل نودم قانون اساسی در ادامه به سابقه کلاهی اشاره و عنوان کرد: این فرد از افراد ناشناس و رده پایین سازمان مجاهدین بوده که تلاش کرد، بیشترین شباهت را به نیروهای انقلاب داشته باشد تا جایی که در درون حزب پله به پله رشد می‌کند و مسئولیت دعوت برنامه‌های حزب جمهوری را نیز عهده‌دار می‌شود و به صورت مکتوب و تلفنی تلاش می‌کند که همه اعضا را در جلسه روز هفتم تیر فرا بخواند.

وی اضافه کرد: حتی اظهارات شاهدان حاکی از آن است که در زمان پیش از انفجار در محوطه بیرونی حزب، او همگی را به داخل جلسه فرا می‌خواند و می‌گوید شهید بهشتی منتظر شما هستند که نهایتا این انفجار رخ می‌دهد.

خضریان مراقبت در گزینش افراد را یکی از تجربیات مهمی دانست که باید از آن درس گرفت و گفت: تشکل‌های دانشجویی به عنوان جایی که کار ویژه آن‌ها ساخت نیروی انسانی مؤمن و کارآمد برای نظام جمهوری اسلامی ایران است، باید چنین مراقبتی را داشته باشند چراکه اگر دقت لازم نشود این موضوع می‌تواند به بدل خود تبدیل شده و ظرفیت نیروسازی جریان دانشجویی را به محلی برای ورود نیروهای نفوذی به داخل نظام جمهوری اسلامی تبدیل کند که خسارات جبران‌ناپذیری ایجاد خواهد کرد.

وی ادامه داد: آنچه در خصوص این خطر بیان شد، مطلبی است که جریان دانشجویی در همین دهه‌های اخیر تجربه کرده است. به یاد داریم که چه افرادی از همین تشکل‌های دانشجویی وارد مجلس ششم شده و پس از پایان دوره نمایندگی به خارج از کشور رفته و کشف حجاب کردند و چه کسانی که از این موقعیت سوءاستفاده کرده و به کشور و مردم خود وفادار نماندند.

خضریان با اشاره به پیچیده‌تر شدن نفوذی‌ها و وارد کردن ضربه‌های غیرقابل جبران به مردم و نظام جمهوری اسلامی گفت: همانطور که دستگاه‌های امنیتی جمهوری اسلامی در طول سال‌های اخیر نسبت به سال‌های ابتدایی انقلاب تجربه و پیچیدگی بیشتری در مواجهه‌ی با دشمنان پیدا کردند، دشمنان نیز پیچیده‌تر شده و دیگر همچون سال‌های ابتدایی انقلاب نیستند و در موضوعات مختلف اقتصادی، فرهنگی، اجتماعی و امنیتی در تلاش برای وارد کردن ضربه هستند.

رئیس کمیته سیاسی، نظامی و امنیتی کمیسیون اصل نود مجلس ادامه داد: به نظر می‌رسد با توجه به تغییر راهبرد دشمنان در مواجه با نظام جمهوری اسلامی، اقدامات نفوذی‌ها در دوران حاضر تغییرات مهمی پیدا کرده است. عوامل نفوذی در سال‌های اخیر به جای اقدامات تروریستی که دارای ریسک بالایی است، به دنبال ناامیدسازی اجتماعی از طرق مختلف هستند و تلاش می‌کنند با نفوذ در دستگاه‌ها، زمینه نارضایتی اجتماعی با قفل کردن امور، خرابکاری در اقدامات مهم، گسترش فساد در جهت کاهش سرمایه اجتماعی فراهم کند.

خضریان با اشاره به تجربه خود در جایگاه رئیس هیأت تحقیق و تفحص از شرکت سرمایه‌گذاری تأمین اجتماعی، گفت: یکی از موضوعاتی که در شستا به وضوح قابل مشاهده است، عدم برخورد جدی با کسانی است که تخلفات محرز ایشان به اطلاع مقام عالی وزارت نیز رسید اما شاهد جابجایی کسانی به ظاهر انقلابی با فسادها و تخلفات عدیده از مجموعه‌ای به مجموعه دیگر هستیم و متأسفانه نتوانستیم مانع ادامه حضور تعدادی از این افراد شویم که در جایگاه‌های مختلف مستندات دست‌درازی آنها به بیت‌المال و سرمایه بازنشستگان و کارگران محرز است. تنها از شرکت و هلدینگی به مجموعه دیگر در شستا و یا صندوق بازنشستگی کوچ کردند و مناصب مدیریتی را نیز حتی در سطح ریاست هیأت مدیره یک مجموعه مهم کسب کردند.

رئیس هیأت تحقیق و تفحص از شستا با انتقاد از وزیر تعاون، کار و رفاه اجتماعی، گفت: اینها مواردی است که حداقل می‌توان احتمال نفوذ در هر یک از دستگاه‌های اجرایی و نظارتی را داد و نباید به سادگی از کنار آن عبور کرد. البته در این میان باید از روحیه عدالت‌خواهانه مسئولانی چون وزیر اقتصاد نیز یاد کرد که به محض اطلاع از حضور یک مدیر متخلف شستا در زیرمجموعه مدیریتی خود به صورت قاطع دستور عزل وی را صادر می‌کند و به دنبال بهانه تراشی برای نادیده گرفتن فردی که فسادش موجب خسارات عدیده شده است، نمی‌رود.

خضریان در پایان با بیان اینکه نفوذی‌ها شبیه‌ترین افراد به انقلابی‌ها هستند، گفت: کار ویژه جنبش دانشجویی در کنار تربیت نیروی انسانی مؤمن به انقلاب و کارآمد، تلاش برای شناسایی نفوذی‌ها و ممانعت از امکان ورود آنها به داخل ساختارهای جمهوری اسلامی و یا پالایش و تسویه آنها از مناصبی است که کسب کردند.

اخبـــار

بررسی ابعاد لایحه اساسنامه سازمان توسعه سواحل مکران توسط مرکز پژوهش‌ها

نشست تخصصی چالش‌ها و راهکارهای سیاستی و تقنینی توسعه سواحل مکران مربوط به لایحه اساسنامه سازمان توسعه سواحل مکران توسط مرکز پژوهش‌های مجلس شورای اسلامی برگزار شد.

مرکز پژوهش‌های مجلس شورای اسلامی با همکاری اندیشکده حکمرانی و قانونگذاری سیستان و بلوچستان، نشست تخصصی «چالش‌ها و راهکارهای سیاستی و تقنینی توسعه سواحل مکران» را با هدف دریافت نظرات تخصصی و کارشناسی دستگاه‌های اجرایی استان و موسسات آموزشی و پژوهشی سیستان و بلوچستان و هرمزگان پیرامون «لایحه اساسنامه سازمان توسعه سواحل مکران» در سالن همایش‌های سازمان منطقه آزاد چابهار برگزار کرد.

در این نشست جمع زیادی از نخبگان محلی و محلی از جمله معین‌الدین سعیدی نماینده چابهار، نیک‌شهر، کنارک و قصرقند و نیز دستگاه‌های اجرایی ملی و استانی حضور داشتند.

این جلسه در چهار محور فرصتها و ظرفیتهای سواحل مکران برای رشد و توسعه کشور، الگوی توسعه درون‌زا سواحل مکران مبتنی بر ظرفیت منطقه‌ای، تبیین نقش و جایگاه استراتژیک سواحل مکران و ضرورت پیوستگی با ارکان سیاسی، اجتماعی و اقتصادی سیستان و بلوچستان و تحلیل و واکاوی جهت‌گیری و ابعاد لایحه اساسنامه سازمان توسعه سواحل مکران، به صورت تخصصی با راهبری محتوایی دفتر مطالعات مدیریت مرکز پژوهش‌های مجلس برگزار شد و شخصیت‌ها و دستگاه‌های مختلف نقطه نظرات خود را پیرامون محورهای فوق ارائه دادند.

نخبگان و مدیران استانی و شهرستانی ضمن تاکید بر اهمیت سواحل مکران در رشد و توسعه کشور، با بیان ظرفیت‌های موجود در این منطقه، به طرح برخی از قابلیت‌هایی مهم پرداختند که باید مورد توجه سیاستگذاران و قانونگذاران باشد.

مهدی پندار، معاون اجرایی مرکز پژوهش‌های مجلس در جمع‌بندی موضوعات ارائه شده تاکید داشت که نظرات مختلف دستگاه‌ها و دانشگاه‌های استان که در جلسه مطرح شد، توسط اندیشکده حکمرانی و قانونگذاری سیستان و بلوچستان جمع‌بندی خواهد شد و در اختیار دفتر مطالعات مدیریت مرکز پژوهش‌های مجلس قرار خواهد گرفت تا در تقویت و اصلاح لایحه مورد استفاده قرار گیرد.

هیات‌های پارلمانی ایران و عراق بر تقویت روابط پارلمانی تاکید کردند

نائب رئیس کمیسیون امنیت ملی و سیاست خارجی مجلس شورای اسلامی با اشاره به نشست مشترک این کمیسیون با هیات پارلمانی عراق اظهار کرد: در این نشست دو طرف بر لزوم تقویت روابط پارلمانی ایران و عراق تاکید کردند و به این نتیجه رسیدند که با پارلمان همکاری بیشتری داشته باشند.

شهریار حیدری در توضیح جلسه روز گذشته کمیسیون امنیت ملی با هیات پارلمانی عراق اظهار کرد: روز گذشته اعضای کمیسیون امنیت ملی و سیاست خارجی مجلس شورای اسلامی دیداری با تعدادی از نمایندگان و پارلمان جمهوری عراق داشتند که از جمله آنها اعضای کمیسیون امنیت ملی عراق نیز بود.

وی توضیح داد: صحبت‌های این جلسه ناظر بر ایجاد ارتباط سیاسی و اقتصادی و استفاده از ظرفیت‌های دو کشور بود و این‌که باید نگاه بین‌المللی به مردم غزه وجود داشته باشد و نگاه ایران و عراق به مسائل امنیتی و منطقه‌ای و حمایت از مردم مظلوم فلسطین مشترک است.

نائب رئیس کمیسیون امنیت ملی و سیاست خارجی مجلس شورای اسلامی همچنین تصریح کرد: کمیسیون امنیت ملی و طرف عراقی تمایلی برای ارتباط قوی‌تر برای پیشبرد اهداف عالیه نظام جمهوری اسلامی ایران و جمهوری عراق داشتند.

وی در این جمع‌بندی بیان کرد: گفت‌وگوهای انجام شده بیشتر در راستای تقویت روابط پارلمانی ایران و عراق بود و این‌که دو پارلمان بیشتر همکاری داشته باشند چون هم تصمیم‌گیر و هم تصمیم‌ساز هستند و بر اساس جایگاه قانونی که دارند می‌توانند در قالب تفاهم‌نامه روابط دیپلماسی و روابط طرفین را تقویت کنند.

کمتر از یک‌درصد صدور خدمات فنی مهندسی به کشورهای همسایه محقق شده است

رئیس کمیسیون عمران مجلس شورای اسلامی گفت: علی رغم اینکه امکان حداقل صادرات ۳۵ میلیارد دلار خدمات فنی مهندسی به سایر کشورها وجود دارد، امروز کمتر از یک درصد آن محقق شده است.

محمدرضا رضایی کوچی با اشاره به نشست کمیسیون عمران پیرامون صدور خدمات فنی و مهندسی، بیان کرد: با توجه به اینکه کشورمان به لحاظ نیروی انسانی و دانش مهندسی بسیار غنی است باید این امکان را برای جامعه مهندسی فراهم کنیم تا علاوه بر تامین نیازهای داخلی، خدمات فنی و مهندسی خود را نیز به کشورهای همسایه صادر کنند.

رئیس کمیسیون عمران مجلس با بیان اینکه در نشست کمیسیون عمران به صورت خاص در خصوص صدور خدمات فنی و مهندسی به کشور عراق بحث و گفت و گو کرده ایم، اظهار کرد: بیش از ۳۸ شرکت رتبه یک ایرانی در کشور عراق فعال بوده و پروژه های عمرانی اجرا می‌کنند اما برای ادامه کار خود و بازگشت سرمایه نیازمند حمایت بیشتر و هماهنگی میان دستگاه دیپلماسی دولت و مجلس هستند تا انگیزه بیشتری برای حضور داشته باشند.

اخبـــار

۶۱ طرح معدنی و فلزی با سه میلیارد دلار ارزش سرمایه‌گذاری

مدیرعامل شرکت سرمایه‌گذاری توسعه معادن و فلزات گفت: این شرکت در ۶۱ طرح معدنی و فلزی با سه میلیارد دلار سرمایه‌گذاری کرده که روند سرمایه‌گذاری روبه رشد است.

«اردشیر سعد محمدی» روز دوشنبه در نشست خبری اظهار داشت: همچنین ۲ میلیون تن کنسانتره جدید را سرمایه‌گذاری خواهیم کرد.

وی افزود: شرکت سرمایه‌گذاری توسعه معادن و فلزات در گذشته نهاد مالی بود که اکنون در سرمایه‌گذاری مستقیم وارد شده که برای اجرای طرح‌ها اقدام کرده است. در سال گذشته میزان سود این شرکت ۳۹۱ میلیون دلار بوده که قرار است با اجرای برنامه‌ها این میزان تا سال ۱۴۰۷ به یک میلیارد دلار برسد. چراکه هر طرحی که تبدیل به مرحله عملیاتی شود منجر به سودآوری می‌شود.

مدیرعامل شرکت سرمایه‌گذاری توسعه معادن و فلزات ادامه داد: میزان سود خالص این شرکت در پنج سال اخیر روند رو به رشدی داشته است که بیانگر نگاه اقتصادی این شرکت به طرح‌هاست.

وی با اشاره به سرمایه‌گذاری این شرکت در بازار سرمایه گفت: میزان ارزش بازار در روز گذشته ۱۶۸ میلیارد تومان بود و ارزش خالص دارایی‌ها بیش از ۱۹۰ میلیارد تومان است. توانستیم در تابستان امسال سود سهامداران خرد را پرداخت کنیم.

سعد محمدی با بیان اینکه ۹۵ درصد ارزش دارایی این شرکت در شرکت‌های بورسی شکل گرفته است و نشانگر شفافیت در عملکرد است و بقیه شرکت‌ها را به سمت بورسی شدن می‌بریم.

به گفته وی، ۳۱ شرکت بورسی داریم که ۹۵ درصد ارزش دارایی‌ها را شامل می‌شود و ۴۵ شرکت غیر بورسی به ارزش ۵ درصد است.

وی با اشاره به مجموع سرمایه‌گذاری‌های انجام شده در طرح‌ها گفت: مجموع سرمایه‌گذاری تا پایان سال ۱۴۰۰ حدود ۵۸۸ میلیارد تومان بود.

مدیرعامل شرکت سرمایه‌گذاری توسعه معادن و فلزات گفت: مجموع سرمایه‌گذاری‌ها از ابتدای ۱۴۰۱ تا کنون هفت هزار و ۳۰۰ میلیارد تومان بوده است که شاهد رشد ۱۲ برابری هستیم.

وی با بیان اینکه ۲ شرکت اکتشافی داریم، گفت: اکنون ۱۵ محدوده معدنی را شناسایی کرده‌ایم که دسترسی به ذخایر خوب معدنی است ضمن اینکه این شرکت در زنجیره فولاد و سنگ آهن کار می‌کند.

سعد محمدی عنوان کرد: سال گذشته ۸۰ میلیون تن سنگ آهن و امسال ۱۰۰ میلیون تن سنگ آهن اکتشاف شده است همچنین ۶۴۰ میلیون دلار ارزش این میزان سنگ‌های اکتشافی است.

این مقام مسوول با بیان اینکه در نقاط کم‌برخوردار طرح‌های اقتصادی را اجرایی می‌کنیم گفت: پیرو تاکید رییس جمهور در جهت توسعه مناطق کم‌برخوردار این طرح‌ها اجرایی می‌شود تا اشتغال‌زایی و بهبود معیشت رونق بگیرد.

وی ابراز امیدواری کرد: تا این شرکت با استفاده از فنّاوری‌های روز دنیا و بهره کندی از نیروهای متخصص و کارشناس در افزایش سهم تولید ناخالص ملی کشور قدم بردارد.

مدیرعامل شرکت سرمایه‌گذاری توسعه معادن و فلزات با اشاره به وضعیت معدن مس "جانجا" در سیستان و بلوچستان گفت: این معدن دارا مس و طلاست بر این اساس باید سالی ۱۶ میلیون تن باید مواد معدنی برداشت شود.

وی خاطرنشان کرد: برای برداشت مواد متخلص معدنی، باید بیش از ۷۵ میلیون تن عملیات معدنی صورت گیرد از این رو در حال برنامه‌ریزی و طراحی هستیم تا ضمن برداشت، مردمی بومی از منافع این معدن بهره‌مند شوند.

سعد محمدی با بیان اینکه با ۲ شرکت دانش بنیان همکاری می‌کنیم گفت: کارهای خوبی بر روی عناصر معدنی و فلزی صورت می‌گیرد.

وی از شرکت دانش بنیان دعوت کرد تا در صورتی که طرحی در حوزه معادن و فلزات دارند ارائه کرده و مورد حمایت قرار گیرند.

قزاقستان از همکاری با سازمان ملی استاندارد ایران در حوزه حلال استقبال کرد

با استقبال قزاقستان از همکاری با سازمان ملی استاندارد ایران در حوزه حلال ، مقرر شد در نخستین فرصت، تفاهم نامه همکاری در این زمینه مبادله شود و پس از تایید نهایی به امضا دو طرف برسد.

به گزارش ایرنا از سازمان ملی استاندارد ایران، «حسن خانه‌زر» رئیس مرکز اندازه شناسی، اوزان و مقیاس‌های و سرپرست دفتر بین‌الملل و حلال سازمان ملی استاندارد ایران در حاشیه نوزدهمین کمیسیون مشترک همکاری های اقتصادی، تجاری و فرهنگی ایران و قزاقستان در تهران با خانم «امیرخانوا» رییس و آقای «توکوشو» مدیر بین الملل موسسه استاندارد و اندازه‌شناسی قزاقستان دیدار و گفت‌وگو کرد.

در این دیدار، رییس مرکز اندازه شناسی، اوزان و مقیاس‌ها درباره ماموریت‌های سازمان ملی استاندارد ایران در حوزه اندازه شناسی توضیحات مبسوطی ارایه کرد.

در ادامه، ساختار حلال در ایران توسط خانه‌زر تشریح شد که مورد استقبال طرف قزاقستانی برای همکاری در زمینه حلال قرار گرفت و با توجه به عضویت سازمان ملی استاندارد ایران در اسمیک و انجمن صادرکنندگان نشان حلال(AHAC) آمادگی سازمان را برای آغاز همکاری‌ها اعلام کرد.

همچنین مقرر شد در نخستین فرصت، تفاهم‌نامه همکاری حلال بین دو نهاد مبادله شود و پس از تایید نهایی به امضا دو طرف برسد.

ارزیابی اثربخشی سیاست‌های خودروهای برقی

هدف سیاست‌هایی که حمل و نقل برقی را ترویج می‌دهند، بهبود خودروهای برقی به‌گونه‌ای است که بهترین، قابل دستیابی‌ترین و راحت‌ترین خودروها در مقایسه با خودروهای سنتی باشند.

بهترین، به این معنی است که فناوری باید عملکرد برتری در مسائلی مانند برد، سرعت، سر و صدا و اثر زیست محیطی داشته باشد. حمایت از تحقیق و توسعه یک نوع سیاست است که می‌تواند بهبود فناوری خودروهای برقی را کمک کند.

قابل دستیابی‌تر، به‌گونه‌ای است که خودروهای برقی به‌صورت قابل دستیابی‌تری نسبت به خودروهای سوختی باشند. تا زمانی که فناوری، هزینه شروع را کاهش دهد، انتظار می‌رود در آینده، امتیازات هدفمند یا ساختارهای تأمین ویژه بتوانند بار مالی برای مصرف‌کننده را کاهش داده و به جذب تأمین مالی کسب و کارها کمک کنند.

راحت‌تر، به‌گونه‌ای است که به‌کارگیری یک خودروی برقی نیازمند تلاش و زحمت بیشتری نسبت به خودروهای دیزلی نباشد، به‌ویژه از نظر سوخت‌گیری. بر این اساس، تأمین زیرساخت شارژ متراکم و آسان بسیار حیاتی است. این بخش سیاست‌های هدفمند را در جهت ترویج خودروهای برقی بررسی کرده و آن‌ها را در دسته‌های گسترده‌ای دسته‌بندی می‌کند.

سیاست‌هایی که بر روی عرضه خودروهای برقی در بازار هدف قرار می‌گیرند، هدف کاهش ریسک برای تولیدکنندگان و واردکنندگانی است که مطمئن نیستند آیا بازار در تکنولوژی نسبتاً جدید و تازه معرفی شده در داخل کشور سودآور خواهد بود یا خیر، را دنبال می کنند. اگر فکر کنند مصرف کنندگان ترجیح می‌دهند خودروهای دیزل و بنزینی را انتخاب کنند، ممکن است تلاش قابل توجهی را در توسعه، تولید و بازاریابی خودروهای برقی نداشته باشند.

حمایت از تحقیق و توسعه از طریق مشوق‌های مالیاتی یا سرمایه‌گذاری مستقیم دولتی، ریسک‌های مرتبط با نوآوری را کاهش می‌دهد. تقریباً همه کشورهای سازمان همکاری و توسعه اقتصادی، مشوق ها و تخفیفات مالیاتی تحقیق و توسعه را در اقتصاد خود ارائه می‌دهند. البته اطلاعاتی درباره اینکه چه میزان از این نوع تشویقات به شرکت‌های مرتبط با خودروهای برقی اختصاص می‌یابد، در دسترس نیست. اگرچه بیشتر تحقیق و توسعه خودروهای برقی توسط صنعت، تامین مالی می‌شود، اما حمایت مستقیم دولتی برای تحقیقات اساسی با سودآوری نامشخص یا زمینه‌های دیگری که بیشترین بهره را برای کشورهای با درآمد کمتر به همراه دارند، لازم است.

یک راهبرد دیگر برای افزایش عرضه خودروهای برقی در بازارهای ملی، اعمال مقرراتی درباره آلاینده‌های خودرو مانند استاندارد CAFE در ایالات متحده و مقررات CAFC در چین است که روش‌های ارزیابی مصرف سوخت و هدف‌ها را برای خودروهای سواری تعیین می‌کند. این مقررات باعث بهینه‌سازی خودروهای دیزل و بنزینی می‌شود، اما با این وجود هزینه آن‌ها را افزایش داده و قدرت بازار خودروهای برقی را تقویت می‌کنند.

اتخاذ قوانین و اسناد بالادستی در بسیاری از موارد، چارچوب‌هایی را در کشورها برای جهت‌دهی به سمت خودروهای برقی ایجاد کرده است. برای مثال در کالیفرنیا و چین، اهداف فروش و مصرف خودروها طوری تعیین شده که تولیدکنندگان و واردکنندگان را مجبور می‌کند درصد مشخصی از خودروهای برقی را به فروش برسانند. در اکثر موارد این تعیین‌ها وابسته به هدفگذاری درصد بازار خودروهای صفرآلاینده تا سال ۲۰۲۵ است. برخی از مناطق به‌تازگی زمان های طولانی تر و با هدف تا ۱۰۰ درصد خودروهای برقی را اعلام کرده‌اند.

عدم قطعیت درباره اتخاذ سیاست های سختی استانداردهای آلایندگی CO_2 در دهه بعد باعث شده است که بسیاری از تولیدکنندگان خودروهای سنتی در سال‌های اخیر برای رسیدن به استاندارد به فرصت‌های مربوط به توسعه خودروهای برقی تکیه کنند. این عدم قطعیت می‌تواند عرضه خودروهای برقی را در طول دهه ۲۰۲۰ متاثر کند، حتی در حالی که تکنولوژی بهبود یافته و تقاضای مصرف‌کننده در اتحادیه اروپا افزایش می‌یابد.

سخت‌ترین مقررات در نهایت می تواند به‌طور کلی خروج خودروهای سوختی را در این گذار به همراه داشته باشد. تعدادی از شهرها، مناطق و کشورها، تاریخ‌های هدف برای ممنوعیت فروش یا عملیات خودروهای سوختی را هم اکنون اعلام کرده‌اند. در سال ۲۰۲۲، کالیفرنیا، بزرگترین بازار خودرو در ایالات متحده، ممنوعیت فروش خودروهای بنزینی جدید را تا سال ۲۰۳۵ اعلام کرد. اما هدف بیشترین تعهد در این خصوص کشور نروژ است، جایی که همه خودروهای مسافربری و ون‌های سبک باید تا سال ۲۰۲۵ برقی باشند.

ارائه انواع مختلف مشوق ها توسط دولت‌ها نه فقط برای تحقق اهداف زیست‌محیطی، بلکه به منظور دستیابی به اهداف اقتصادی است. انتظار می‌رود کمک به صنایع مرتبط با خودروهای برقی داخلی، بازار کار را نیز رونق ببخشد و به شرکت‌ها در مقابل تغییرات گسترده در حوزه فناوری های نو کمک کند.

چین در سال های اخیر، توجه ویژه ای به تولید باتری های برقی داشته است و مداخلات مناسبی برای تضمین زنجیره تامین آن ها ارائه کرده است. نیاز به بازیافت باتری‌ها و انتقال آنها به خودروهای برقی کوچکتر و دستیابی به باتری های کوچکتر یکی از اهداف سیاستی کشور چین است. نمونه های موفق پروژه‌های آزمایشی در مناطقی مانند شرق آفریقا برای توسعه بازار خودروی برقی صورت گرفته است که با همکاری بین بخش خصوصی، دولت و سازمان های بین المللی انجام میشوند.

سیاست های تشویق مستقیم برای خرید خودروهای برقی شامل تخفیف ها، اعتبارات مالیاتی، برنامه های راهبردی گذار و ... می شود که هدف آن تشویق مصرف کنندگان به خرید خودروی برقی و کاهش قیمت های مربوط به آن است. هرچند که این سیاست ها در ابتدا نیازمند هزینه های زیادی هستند، اما با کاهش قیمت ها و کاهش هزینه های خودروهای برقی، نیاز به این سیاست ها نیز کاهش خواهد یافت. همچنین، در برخی مناطق، خودروهای برقی از مالیات و عوارض واردات معاف هستند و در برخی مناطق دیگر، تسهیلات مالی به اشکال مختلف برای خرید خودروهای برقی ارائه می شود.

استفاده از تسهیلات مالی ممکن است در ابتدا و در مناطقی که منابع مالی کافی دارند، مفید باشد، اما سیاست‌ها باید با دقت طراحی شوند. پاداش‌های مستقیم و بزرگ ممکن است عواقب غیرمنتظره‌ای داشته باشد، یکی از آن‌ها نفوذ مرزی است. در ابتدا، تسهیلات مالی برای خریداران خودروهای برقی در سوئد یک انگیزه ساده بود، اما به‌تدریج به سیستم "feebate" تبدیل شد. این سیستم به نظر می‌رسید که بازدهی بیشتری دارد، اما بسیاری از سوئدی‌ها خودروهای برقی خود را به نروژی‌ها می‌فروختند که در طرف دیگر مرز از آن‌ها استفاده کرده و تسهیلات بیشتری دریافت می‌کردند. بر این اساس بیشتر خودروهای برقی که در سوئد تسهیلات داده شده بود، در مدت یک سال در کشور دیگری قرار گرفتند و تسهیلات اضافی دریافت کردند.

آلمان نیز با مشکل مشابهی روبه‌رو شده است. خریداران خودروهای برقی در آلمان تا ۹ هزار یورو دریافت می‌کنند و پس از ۶ ماه می‌توانند این خودروها را در کشورهایی که تسهیلات مشابهی ارائه نمی‌دهند، به فروش برسانند. تخمین زده می‌شود که در بازه زمانی ژانویه تا سپتامبر ۲۰۲۱، تعداد ۳۰ هزار خودروی برقی تازه خریداری شده در بازار آلمان ناپدید شده‌اند. در این زمینه به نظر می رسد یکی از راه‌های کاهش نفوذ تسهیلات مالی، نیاز به مدت مالکیت بیشتر است. مشکل دیگری که در این سیاست وجود دارد آن است که تسهیلات متفاوتی بین انواع خودروهای برقی قائل نمی‌شوند. در هلند و برخی از کشورهای دیگر، خودروهای هیبریدی با قابلیت شارژ از طریق پلاگین، همان تسهیلاتی را دریافت می‌کنند که برای خودروهای باتری برقی فلت تعریف شده است.

اما بسیاری از مالکان خودروهای هیبریدی کمتر در حالت برقی رانندگی می‌کنند و پژوهش‌های اخیر نشان می‌دهد که این خودروها در حالت غیربرقی آلودگی بیشتری حتی نسبت به خودروهای دیزلی ایجاد می‌کنند. ارائه تسهیلات خرید معمولاً هزینه‌های بالایی دارند و احتمالاً تأثیر توزیعی ناعادلانه‌ای نیز داشته باشند، زیرا خودروهای برقی هنوز هم یک کالای لوکس تلقی می شود. یک راهکار سیاستی ممکن است تمرکز بر توزیع هزینه خرید وسایل نقلیه برقی باشد. این رویکرد به استفاده از ساختارهای مالی و خطوط اعتباری (احتمالاً با تسهیلات) برای خرید واسل نقلیه برقی و ساختارهای مالی برای کاهش مخاطره آن می‌انجامد، به ویژه در بازار دوچرخه‌ها و سه چرخه‌های برقی.

بررسی تجارب و ارزیابی سیاست ها در توسعه خودروهای برقی نشان می دهد که مصرف کنندگان به طرق مختلفی می‌توانند به طور غیرمستقیم به سوی خودروهای برقی سوق داده شوند. رانندگان خودروهای برقی نه تنها می‌خواهند آلودگی و اثر زیست محیطی خود را کاهش دهند بلکه می‌خواهند به عنوان فردی آگاه از محیط زیست شناخته شوند. برای ارتقای علاقه استفاده از خودروهای برقی، پلاک های ویژه ای به رانندگان این خودروها ارائه می شود. همچنین، قوانین دیگر نیز در کشورهای مختلف ارائه می شود که امتیازات ویژه ای برای بهره برداران خودروهای برقی قائل می شوند از جمله استفاده از محدوده های ترافیکی و یا امکان پارک در مکان های خاص. برای مثال در نروژ، بعنوان کشوری که بیشترین میزان مصرف از خودروهای برقی را دارد، رانندگان خودروهای برقی از پرداخت هزینه های عوارض بالا در عبور از تونل های زیر دریایی معاف هستند. در اسلو نروژ به طور خاص، مزایای اولیه برای رانندگان خودروهای برقی مانند معافیت از پرداخت هزینه [۱]cordon، پارکینگ رایگان، شارژ رایگان و دسترسی به خطوط اتوبوس، منجر به نرخ های بالای پذیرش خودروهای برقی در این شهر شده است. اعمال چنین امتیازاتی از طریق ارائه پلاک های ویژه به خودروهای برقی راحت‌تر مدیریت می‌شود.

اخبـــار

رفع محدودیت وارداتی با ایجاد بازارهای رقابتی در کشور

وزیر صنعت، معدن و تجارت گفت که با ایجاد بازار رقابت کامل، نیازی به اعمال محدودیت در واردات به‌ویژه لوازم‌خانگی وجود ندارد.

«عباس علی‌آبادی» در حاشیه آیین افتتاح دومین نمایشگاه اختصاصی اوراسیا در جمع خبرنگاران با بیان اینکه ایران در زمینه تولید لوازم خانگی یکی از کشورهای بسیار خوب محسوب می‌شود، تصریح‌کرد: ظرفیت مناسبی در این بخش وجود دارد و معتقدم می‌توانیم با فعالیت بیشتر، نامی ارزشمند و زیبنده شان مردم در منطقه برای تولید این محصولات داشته باشیم و سرمایه گذاری های خوبی در این زمینه در حال شکل‌گیری است.

وی تاکید کرد: با رفع ناترازی در ابعاد کیفی، کمّی و تنوع، نیازی به محدودیت در واردات وجود ندارد، زیرا وضع محدودیت با هدف ایجاد زمینه و فرصت برای سازندگان داخلی است.

علی آبادی خاطرنشان‌کرد: معتقدم محدودیتی برای واردات نباید وجود داشته باشد و این موضوع نیازمند فعالیت بیشتر است. باید به سمت بازارسازی حرکت کنیم و با ایجاد بازار رقابت کامل، نیازی به اعمال محدودیت وجود ندارد.

توسعه را باید در مناسبات مردم و ملت‌ها جست و جو کرد

وی با بیان اینکه گسترش ارتباطات از حوزه های صنعتی و تجاری آغاز شده است، اظهار داشت: مسیر گسترش روابط محدود نیست، توسعه را باید در مناسبات مردم و ملت ها جست و جو کرد و با عمیق کردن همکاری‌ها از طریق توسعه توریسم و گردشگری می توان در این راه گام برداشت.

وزیر صمت با بیان اینکه دومین نمایشگاه اختصاصی اوراسیا در ایران به شناخت ظرفیت های کشورهای عضو کمک می کند، خاطرنشان کرد: در رویداد نخست با امضای تجارت ترجیحی، رشد خوبی را تجربه کردیم و صادرات، واردات و همکاری های تجاری تا ۲ برابر افزایش یافت.

وی تاکید کرد: با امضای توافق تجارت آزاد ایران با اتحادیه اقتصادی اوراسیا که به‌زودی در روسیه انجام خواهد شد، مبادلات و همکاری های اقتصادی و تجاری افزایش بیشتری خواهد داشت.

علی‌آبادی با اشاره به بازار کشورهای عضو اتحادیه اقتصادی اوراسیا، تصریح کرد: همکاری ایران با این کشورهای می تواند بازاری ۴۰۰ میلیون نفری را تحت پوشش قرار دهد که سهم بزرگی محسوب می‌شود.

وی درباره خودرو نیز اظهار داشت: تلاش می کنیم با وضع مقررات داخلی صنایع را ترغیب به تراز کردن بازار از نظر کیفیت، تنوع و سلایق کنیم و تاکنون نیز اقدامات بسیاری عملیاتی و اجرایی شده است، اما اقدامات باید عمیق و ریشه دار باشد زیرا نتیجه یک اقدام فوری به سرعت از بین می رود.

وزیر صنعت، معدن و تجارت افزود: اقدامات زیرساختی و زیربنایی انجام شده است و صنایع باید به سمت تحول، کار فوق العاده و سرمایه گذاری بروند، زیرا ایجاد زیرساخت های برقی سازی کشور و صنایع توسعه ای با همکاری کشورها زمان بر است.

به گفته علی آبادی، ثبات بازار خود در این شرایط ادامه دارد و مردم باید کمی صبور باشند.

وی همچنین با بیان اینکه نمایشگاه یکی از نمادهای موثر در بهبود فضای زندگی در شهر است، تاکید کرد: تهران شهر بزرگی است و به چندین فضای نمایشگاهی نیاز دارد و ظرفیت های فعلی نیز مورد استفاده و بهره برداری هستند، فضای نمایشگاه بین المللی نیز به همین منظور طراحی شده و متناسب با فضای شهری باید مورد توجه قرار بگیرد.

«اندرو اسلپنیو» وزیر تجارت اتحادیه اقتصادی اوراسیا نیز اظهار داشت: برای راه اندازی کریدور شمال-جنوب جلساتی برگزار و مباحثی مطرح شده است، توافقات در این زمینه مورد بررسی قرار گرفته تا زیر ساخت ها فراهم شود.

رشد ۲ برابری مبادلات تجارت با اتحادیه اوراسیا با اجرای توافق ترجیحی

وزیر صنعت، معدن و تجارت گفت که از سال ۲۰۱۹ با امضای توافق ترجیحی با اتحادیه اقتصادی اوراسیا مبادلات تجاری ایران با کشورهای عضو رشد ۲ برابری داشته است.

«عباس علی آبادی» در آیین افتتاحیه دومین نمایشگاه اختصاصی اوراسیا اظهار داشت: عرصه نمایشگاه زمینه تعامل ارزشمندی برای صاحبان بنگاه های اقتصادی به وجود می آورد تا شاهد رونق، توسعه همکاری‌های تجاری و اقتصادی و اجرای پروژه های مشترک سرمایه گذاری باشیم.

وی افزود: از سال ۲۰۱۹ با امضای توافق همکاری تجارت ترجیحی با اتحادیه اقتصادی اوراسیا تبادلات تجاری با این منطقه بیش از پیش گسترش یافت و شاهد رشد ۲ برابری تجارت با کشورهای عضو بودیم.

علی آبادی بیان‌داشت: با امضای توافق تجارت آزاد با اتحادیه اقتصادی اوراسیا در آینده نزدیک و دسترسی به بازار ۱۸۰ میلیون نفری، منطقه شاهد همکاری های بیشتر تجاری با کشورهای عضو خواهیم بود.

وی خاطرنشان کرد: ایران با جمعیتی بیش از ۸۵ میلیون نفر و در اختیار داشتن منابع کم نظیر انرژی، معادن، ظرفیت های فراوان صنایع مختلف، خدمات فنی و مهندسی با فناوری بالا و دانش بنیان، موقعیت ژئوپلتیکی در منطقه، دسترسی به شبکه های مواصلاتی ریلی، جاده‌ای و خطوط حمل و نقل بین المللی دریایی و دسترسی به شاهراه های فعال و لجستیک بین المللی، نقش کلیدی در منطقه دارد.

علی‌آبادی با بیان اینکه در دومین نمایشگاه اختصاصی اوراسیا شاهد ارائه بخشی از توانمندی های شرکت های ایرانی در حوزه صنعت، معدن و کشاورزی هستیم، تصریح‌کرد: قوانین سرمایه گذاری در ایران، مشوق ها و معافیت های بسیاری را برای سرمایه گذاران به‌ویژه در مناطق آزاد و ویژه اقتصادی در نظر گرفته است و شرکت های خارجی می توانند در بخش های مختلف صنعتی، معدنی، عمرانی پتروشیمی، علمی و فناوری و نفتی سرمایه گذاری یا به صورت مشترک با شرکت های ایرانی همکاری کنند.

وزیر صمت با بیان اینکه جایگاه بخش خصوصی در توسعه همکاری های کشورها بسیار مهم است، تاکید کرد: در این راستا فعالیت هر چه بیشتر اتاق های مشترک، ایجاد مراکز تجاری و مشارکت در نمایشگاه می تواند به ارتباط کشورها کمک شایانی کند.

مزایده سراسری املاک و اموال تملیکی و مازاد بانک ملی ایران

بانک ملی ایران در نظر دارد تعدادی از اموال مازاد خود را از طریق مزایده الکترونیکی سامانه تدارکات دولت (ستاد ایران) به صورت نقد واقساط فروش برساند.

شرایط ویژه فروش/واگذاری قسطی

ردیف	کاربری	پیش پرداخت	مدت تنفس	نحوه باز پرداخت	نرخ سود
۱	صنعتی، دامداری، کشاورزی و اموال منقول	٪۲۰ قیمت واگذاری	حداکثر ۶ ماه تنفس	اقساط متوالی ماهیانه ، حداکثر با احتساب دوره تنفس جمعا به مدت ۶۰ ماه	نرخ سود معادل حداکثر نرخ سود مصوب شورای پول و اعتبار (در حال حاضر ٪۲۳)
۲	تجاری خدماتی	٪۳۰ قیمت واگذاری	حداکثرشش ماه تنفس	اقساط متوالی ماهیانه ، حداکثر با احتساب دوره تنفس به مدت ۳۶ ماه	
۳	مسکونی اداری	٪۳۰ قیمت واگذاری	بدون مهلت تنفس	اقساط متوالی ماهیانه ، حداکثر به مدت ۲۴ ماه	
		٪۴۰ قیمت واگذاری		اقساط متوالی ماهیانه ، حداکثر به مدت ۳۰ ماه	
		٪۵۰ قیمت واگذاری		اقساط متوالی ماهیانه ، حداکثر به مدت ۳۶ ماه	

ـ تاریخ برگزاری و انتشار مزایده از ساعت ۸ مورخ ۱۴۰۲/۰۹/۰۹ لغایت ساعت ۱۴ مورخ ۱۴۰۲/۰۹/۲۵ میباشد.
ـ مهلت دریافت اسناد مزایده از ساعت ۸ مورخ ۱۴۰۲/۰۹/۰۹ تا ساعت ۱۴ مورخ ۱۴۰۲/۰۹/۱۳ میباشد.
ـ مهلت ارائه پیشنهاد و شرکت در مزایده از ساعت ۸ مورخ ۱۴۰۲/۰۹/۰۹ تا ساعت ۱۴ مورخ ۱۴۰۲/۰۹/۲۵ میباشد.
ـ تاریخ بازگشایی پاکتهای الکترونیکی ساعت ۱۰:۰۰ صبح روز یکشنبه مورخ ۱۴۰۲/۰۹/۲۷ خواهد بود.

توجه: امکان شرکت در مزایده بدون دریافت اسناد مزایده میسر نمیباشد لذا متقاضیان شرکت در مزایده حتماً میبایست جهت شرکت در مزایده تا قبل از اتمام تاریخ مهلت دریافت اسناد مزایده (ساعت ۱۴ مورخ ۱۴۰۲/۰۹/۱۳) نسبت به دریافت اسناد مزایده از طریق سامانه تدارکات الکترونیکی دولت (ستاد ایران) اقدام نمایند.

متقاضیان خرید برای کسب اطلاعات بیشتر میتوانند از طرق ذیل اقدام نمایند.

۱ـ تماس تلفنی با شماره تلفن ۳۲۲۲۵۱۱۶ـ۰۳۸
۲ـ ارسال پیامک : ندارد
۳ـ مراجعه به سایت بانک ملی ایران به آدرس www.bmi.ir بخش مناقصه و مزایده ← مزایده سراسری (نوبت پنجم اموال غیرمنقول) اموال تملیکی و مازاد بانک ملی استان چهارمحال وبختیاری
۴ـ مراجعه به سامانه تدارکات الکترونیکی دولت (ستاد ایران) www.setadiran.ir مزایده ← مزایده دستگاه اجرایی ← مزایده گر ← (مزایده شماره ۲۰۰۲۰۰۳۳۴۰۰۰۰۰۰۵ اموال غیرمنقول)
۵ـ مراجعه حضوری به اداره امور شعب بانک ملی استان چهارمحال وبختیاری

شناسه آگهی : ۱۶۱۶۶۰۸ م الف / ۳۴۸۲

اخبـــــار

لزوم تشدید نظارت بر صنایع آلاینده در فارس

رئیس سازمان بسیج رسانه فارس با قدردانی از اقدامات حفاظت محیط زیست، خواستار تشدید پایش برازندگی صنایع مستقر در این استان شد.

هادی رضایی رییس بسیج رسانه استان فارس با تقدیر از مسئولان محیط زیست استان خواستار تشدید نظارت ها در حوزه محیط زیست شد واز اعلام جرم اداره محیط زیست شهرستان مرودشت علیه دست اندرکاران مجتمع پتروشیمی شیراز بابت انباشت یک و نیم میلیون تن پسماند صنعتی خطرناک در حاشیه رودخانه کر وپیگیری ،دغدغه مندی وبازدید دادستان محترم شهرستان مرودشت از این مکان الوده تشکر کرد.

ودر همین راستا عنوان کرد، رودخانه کر که از هزاران هکتار زمین کشاورزی و ده ها آبادی می گذرد تا به تالاب بختگان برسد با آلودگی ناشی از پس آب وپسماند آن کارخانه جان مردم ومحیط زیست را به مخاطره انداخته است وانباشت پسماند حاصل از فعالیت مجتمع پتروشیمی در پنجاه سال اخیر در حاشیه این رودخانه نشان از بی تدبیری وعدم مسئولیت پذیری مسئولان این کارخانه در حوزه مدیریت پسماند طی سالها ی متداول بوده وآن را اجحاف نابخشودنی در قبال مردم ومحیط زیست آن منطقه خواند و تنها راه مدیریت آن را تکیه بر اقتصاد چرخشی واستفاده از ظرفیت شرکت های دانش بنیان برشمرد واز مدیرکل حفاظت از محیط زیست استان ودیگر مسئولین خواست تا با حمایت اصحاب رسانه وهمت دستگاه قضا تا حصول نتیجه وحل مسئله روند را پیگیری وکسانی راکه در این حوزه ترک فعل کرده اند مواخذه نمایند.

ایشان نصب دستگاه سنجش کیفی آلایندگی هوا با توجه به استقرار پتروشیمي شیراز را یکی دیگر ازمطالبات به حق مردم دانست وبیان داشت شهروندان واهالی آن منطقه باید بدانند در چه درجه آلایندگی تنفس می کنند. لذا شهرداری شهرستان مرودشت باید نسبت به دریافت حق آلایندگی وعدم نصب این دستگاه به افکار عمومی پاسخگو باشد.

رضایی همچنان نسبت به بار مسئولیت اجتماعی این کارخانه صنعتی بزرگ در شهرستان مرودشت نسبت به مردم آن شهرستان اظهار داشت مسئول ومدیران آن باید شفاف در محضر رسانه توضیح دهند که طی این سالها در قبال خدماتی که از آب ،خاک وهوای مردم شریف آن منطقه گرفته اند چه خدمات وارمغانی برای آنها در حوزه های مختلف اجتماعی داشته اند. وی با اشاره به مسائل ایجاد شده از سوی پتروشیمی، در مرودشت در طی سالها. خواستار رسیدگی هر چه سریعتر به موضوع شده و از مسولین محیط زیست، روند نظارت بر این صنعت را جویا شد.

رضایی از برگزاری همایشی که برای احیای آب و خاک در شهرستان مرودشت برگزار خواهد شد استقبال کرد و آن را فرصتی برای تبیین موضوع و ارزش گذاشتن به همه تلاشهایی دانست که در این عرصه انجام شده است. یوسف حسنی رییس اداره حفاظت محیط زیست شهرستان مرودشت نیز در این نشست گزارشی از چگونگی هماهنگی ها برای برگزاری همایش حفاظت از آب و خاک در مرودشت ارائه داد و به برخی جنبه های حفظ محیط زیست در این شهرستان اشاره کرد.

رییس اداره حفاظت محیط زیست شهرستان مرودشت افزود: در کلان شهرها ایستگاه سنجش هوای محیط زیست نصب شده است، در شهرستان مرودشت چنین ایستگاههایی نیست و شهرداری ها متولی نصب این دستگاهها هستند، از محل درآمد آلایندگی که شهرداری ها دریافت می کنند این ایستگاهها باید نصب شود.

مرودشت از جمله شهرستان های بزرگ است و از وجود این ایستگاهها همچنان محروم است، کتبا هم به شهرداری اعلام شده و مرودشت باید از این ایستگاهها برخوردار باشد. حسنی ادامه داد: محیط زیست اگر جایی مطمین شود که مدیریت نامناسب پسماند باشد اعلام جرم می کند، به عنوان نمونه برای پسماندی که بیش از نیم قرن در حاشیه رودخانه کر حدود تقریبی یک ونیم میلیون تن مانده است اعلام جرم کرده و با همراهی دادستان مرودشت به مسوولان پتروشیمی شیراز تذکر داده شده است، قطعا رای شایسته ای در این حوزه صادر خواهد شد، منابع نشر آلایندگی در شهرستان مرودشت شناسایی شده و منتظر برخورد قاطع قضایی هستیم. رییس اداره حفاظت محیط زیست شهرستان مرودشت اضافه کرد: در حوزه سلامت آب هم محیط زیست نظارت کامل دارد، برنامه این است که پسماندهای پتروشیمی مرودشت در آب حل نشود و از آلودگی آب ها جلوگیری شود.

وی در باره برگزاری همایش آب و خاک د این شهرستان گفت: همایش شهرستان مرودشت با مشارکت محیط زیست و دستگاههای مسوول برگزار خواهد شد وبرای حفظ بیشتر و بهتر منابع آب و خاک این فرصت را با حضور دغدغه مندان ارج خواهد گذاشت. گل آفرین زارع مدیر روابط عمومی و امور رسانه اداره کل حفاظت محیط زیست فارس نیز در این نشست با بیان اینکه بسیج همواره در کنار محیط زیست بوده است و دغدغه های محیط زیست را می داند افزود: کار ما جهاد تبیین است و در این عرصه از وجود بسیج هم بهره مند هستیم که جهاد تبیین را بهتر انجام دهیم. مدیر روابط عمومی و امور رسانه اداره کل حفاظت محیط زیست فارس، اصل پنجاه قانون اساسی را ظرفیت بسیار عالی برای حفاظت محیط زیست دانست و گفت: قطعا بسیج در این عرصه می تواند مشارکت دو چندان داشته باشد و با بهره گیری از ظرفیت ها در این عرصه کار اطلاع رسانی نیز تقویت خواهد شد.

مدیر عامل شرکت توزیع برق اصفهان در اختتامیه همایش داخلی ثبت تجارب پیک بار ۱۴۰۲ گفت:

نیروی انسانی یک گنج است

مهندس مهرداد دادخواه مدیر عامل شرکت توزیع برق اصفهان در اختتامیه همایش داخلی ثبت تجارب پیک بار ۱۴۰۲ پس از گرامیداشت سالگرد شهادت دانشمند برجسته شهید شهریاری عنوان کرد :ما از زحمات علاقمندان به فکر واندیشه و ارائه کنندگان مقالات حمایت می کنیم.

وی در ادامه گفت :شما صاحبان فکر موجب پیشرفت های فردی ، اجتماعی سازمانی و خانوادگی خواهید شد و در نهایت خوشبختی خود را رقم خواهید زد شما عزیزان قابل تقدیر و باعث افتخار هستید چراکه این روش های فکر کردن ، ساختن و نوآوری را به وجود می آورد .

وی تاکید کرد :این همکاران نماینده معلمان می باشند و تجربیات ،پیشنهادات و مقالات بسیار ارزشمند اند واین گفته اینجانب نمی باشد بلکه میهمانانی که دعوت شده بودند به این امر اذعان داشتند و خواهان بسته کامل مقالات شدند همه ما باید بدانیم که فرایندها و رسالت ها فراتر و متفاوت تر از گذشته شده است و ما باید با سرعت خود را با شرایط جدید تطبیق دهیم و برای اثر گذاری بیشتر آن باید خود نیز قدم های محکمی برداریم واین تنها معطوف به همکاران سازمانی نیست بلکه پیمانکاران ،سازندگان و فروشندگان نیز باید خود را با این شاخصه ها منطبق کنند .

قدرت مدیریت نمودن کار تیمی را داریم

مهندس دادخواه اعلام نمود :بهترین کار گروهی در این روزها شکل گرفت باید به این اصطلاح که ایرانی ها پتانسیل کار تیمی ندارند خورده گرفته شود چرا که ما ایرانی ها کمتر کار تیمی انجام داده ایم و در این زمینه هزینه نکرده ایم و تمرین کار گروهی نداشته ایم و این همایش به ما نشان داد که قدرت مدیریت کردن کار تیمی را داریم ما شاید در شبکه واقعی نتوانیم ریسک کنیم اما اینجا بهترین زمان برای تمرین نمودن است

مدیر عامل شرکت توزیع برق اصفهان ابراز داشت : در این همایش مدیران ،تصمیم گیرندگان باید افراد و استعدادهای آنها را بشناسند و از آنچه که به بوته آزمایش گذاشته شده است استفاده کنند .

وی به دیگر جنبه های همایش اشاره کرد و اظهار داشت : عملیاتی نمودن ایده های همکاران با حضور صنایع در صورتی که تداخل سازمانی نداشته باشد مورد توجه جدی است و از هر انچه که توسعه و تولید را به دنبال داشته باشد ما حمایت می کنیم.

کشف پتانسیل ایده و خلاقیت همکاران سازمان خدمت به مملکت است نه هزنیه

وی تصریح کرد :باید کارهای تکراری را کنار بگذاریم در حال حاضر ۴۰ مقاله آماده ارسال در سطح ملی و بین المللی می باشد که نشان از پتانسیل عظیم نیروهای انسانی است و فرصت های سازمانی باید شرایط را برای شکوفایی نیروها ایجاد کند و برخلاف باور برخی این هزینه نیست بلکه یک فرصت است

مدیر عامل شرکت توزیع برق اصفهان گفت :این اقدامات خدمت به مملکت و مردم است اگر این نوآوری ها نبود شکوفایی و پیشرفت در علم پزشکی و صنعت و ..... رخ نمی داد اگر بخواهیم آینده جامعه ،شهر و فرزندانمان بهتر شود باید این ایده ها ،تجربیات و پیشنهادات را عملیاتی کنیم

مهندس دادخواه خاطر نشان کرد :باید به این امر معتقد بشویم که نیروی انسانی در هر سازمان بهترین گنج است و می تواند تحولات زیادی را ایجاد کند و افرادی که مخالف این حقیقت هستند و شکوفایی استعدادهای همکاران را هزینه می دانند باید نگاهشان را تغییر دهند و در غیر این صورت باید فرمان سازمان و صنعت از دستشان خارج شود ما باید درست فکر کنیم و رسالتهای خود را بشناسیم .

منابع درسی پرمحتوا از دل این مقاله ها بروز و ظهور یافت

مدیر عامل تاکید کرد :این همایش به ما اثبات کرد که برخی از همکاران در حوزه دانش تا مرتبه استادی توانمند هستند و می توانیم منابع درسی خوبی را در حوزه های کنترل پذیری ،نحوه مدیریت شبکه ومدیریت مصرف ارائه نماییم .

وی عنوان کرد :باید تمرین کنیم که چگونه ،نگارش وتدوین کنیم و از همه مهمتر ارائه کنیم و این همایش فرصتی شد برای تمرین و رشد افراد که یکی از رسالت های مهم شرکت تقویت حوزه منابع انسانی است و حوزه های غیر فنی نیز می توانند در این رقابت بزرگ علمی دانش

خلاقیت و نو آوری های خود را نشان دهند و تمام شرایط برای ایشان نیز فراهم است که در این مسیر گام بردارند وتنها حوزه فنی مد نظر نیست

۲۵۰ مقاله در حوزه مدیریت بار، از این پس بهانه ها را بی رنگ می کند

مدیر عامل تاکید کرد: در آینده از هیچ کدام از مدیران در خصوص مشکلی اگر در حوزه مدیریت بار ایجاد شود که نتوانند حل کنند نمی پذیرم چرا که ۲۵۰ مقاله در این خصوص به نگارش درآمده است که می توانند بر اساس آن نفر و یا راهکار خود را پیدا کنند .

برگزاری بیست و دومین جلسه شورای تأمین مسکن استان بوشهر

بیست و دومین جلسه شورای تأمین مسکن استان بوشهر به منظور بررسی روند اجرای طرح نهضت ملی مسکن بوشهر ریاست معاون هماهنگی امور عمرانی استانداری بوشهر و با حضور سید محمود دستغیبی مدیرکل راه و شهرسازی و سایر مدیران استانی در محل سالن جلسات استانداری بوشهر برگزار شد.

به گزارش اداره ارتباطات و اطلاع رسانی راه و شهرسازی بوشهر

سید محمود دستغیبی مدیر کل راه وشهرسازی استان بوشهر در این جلسه اظهار کرد : این جلسه به منظور پیگیری مصوبات جلسه قبل در خصوص، گزارش وضعیت مسکن استان ، گزارش نهضت ملی مسکن استان توسط دستگاه های متولی ، بررسی عملکرد بانک‌ها در خصوص اعطاء تسهیلات خود مالکی وبافت های فرسوده بوده است.

دستغیبی افزود : روند اجرای طرح‌های نهضت ملی مسکن در استان بوشهر با جدیت دنبال می‌شود و مشکلی در روند اجرای طرح‌ها وجود ندارد.

وی بیان کرد : مطابق فرمایش ریاست محترم جمهور در تحقق طرح نهضت ملی مسکن همه دستگاه ها موظف به همراهی و انجام وظایف مربوط به حوزه وظیفه مندی خود بوده و وزارت راه و شهرسازی در این مسیر دست کلیه مدیران دستگاه های اجرایی برای تحقق شعار اصلی دولت خدمتگزار را به گرمی می فشارد.

احداث شبکه برق هوایی در مسیر روشنایی معابر سرودرود - سهند

سرپرست روابط عمومی شرکت توزیع نیروی برق تبریز گفت: به منظور تامین روشنایی محدوده مسیر سردرود – سهند پروژه اجرای کابل کشی هوایی در حال اجرا است.

مینا نظری در خصوص بروز خاموشی های ناخواسته روشنایی معابر گفت: همکاران شرکت به منظور خدمات رسانی به شهروندان به صورت شبانه روزی در تلاش هستند تا معضل و مشکلات روشنایی معابر رفع شود. وی با بیان اینکه ۷۵ درصد مشکلات روشنایی معابر در سطح شرکت توزیع برق تبریز رفع شده است، افزود: طی شش ماهه نخست سال جاری بیش از ۱۸ هزار و ۹۰۰ پرونده خاموشی معابر از طریق سامانه‌های مختلف ثبت شده است که از این تعداد بیش از ۱۴ هزار مورد بررسی و رفع مشکل شده و نزدیک ۵ هزار پرونده دیگر در حال پیگیری و رفع خاموشی می باشد. سرپرست روابط عمومی شرکت توزیع نیروی برق تبریز در رابطه با خاموشی های ناخواسته مسیر سردرود – سهند بیان کرد: متاسفانه به دلیل وجود مشکلاتی در این مسیر در چندین نقطه از مسیر تجهیزات شبکه به سرقت رفته است. وی ادامه داد: متاسفانه در نتیجه سرقت های مکرر و بیش از حد، شبکه موجود تخریب شده و به حالت غیر قابل استفاده درآمده است با وجه به این مساله به منظور تامین روشنایی محدوده، پروژه اجرای کابل کشی هوایی در حال اجرا است. نظری با تاکید بر اینکه چنین مشکلاتی علاوه بر قطعی برق شهروندان خسارت های بسیاری به شبکه توزیع برق وارد می‌کند خاطرنشان کرد: برای پیشگیری از وقوع چنین مشکلاتی از شهروندان عزیز تقاضا می شود در صورت مشاهده فعالیت های مشکوک حتی با لباس مخصوص شرکت توزیع نیروی برق بر روی شبکه، موضوع را از طریق سامانه فوریت های برق ۱۲۱ استعلام و پیگیری کنند.

مروری بر اقدامات مدیریت شهری اصفهان برای تکمیل ابرپروژه «حلقه حفاظتی شهر»:

کاهش آلایندگی محیط زیست و روان‌سازی ترافیکی با احداث رینگ چهارم

موضوع احداث رینگ چهارم حفاظتی اصفهان در اواسط دهه ۱۳۸۰ مطرح شد. ابرپروژه ای که نوید حل بسیاری از معضلات ترافیکی شهر اصفهان را می‌داد و البته احداث آن مشروط به تامین بودجه ای بسیار سنگین بود.

به گزارش اداره ارتباطات رسانه ای شهرداری اصفهان، طی سال‌های ۸۵ تا ۸۹ مطالعات نقشه‌برداری و دقیق‌سازی محل رینگ انجام و از سال ۸۹ نقشه‌های آن تهیه شد و در نهایت احداث رینگ چهارم ترافیکی اصفهان به‌طول ۷۸ کیلومتر که حدود ۴۶ کیلومتر از آن در محدوده شهری اصفهان و سایر مسیر آن در محدوده شهرهای اطراف این کلان‌شهر قرار دارد، از اوایل دهه ۱۳۹۰ آغاز شد.

اگرچه اجرای این پروژه در سال ۸۹ مصوب شده بود، اما تا نیمه دوم سال ۹۷ حرکت جدی برای اجرای این پروژه انجام نشده بود. در دوره پنجم مدیریت شهری اصفهان، بخشی از احداث رینگ چهارم از شرق اصفهان آغاز و به‌دنبال آن، مجموعه پل‌ها و تقاطع غیرهمسطح شهید سلیمانی در کیلومتر صفر آن اجرا شد تا از ورود کامیون‌ها به محدوده داخل شهر جلوگیری شود. در ادامه و در دوره ششم مدیریت شهری احداث حلقه حفاظتی به‌عنوان مهم‌ترین پروژه عمرانی در حوزه حمل‌ونقل زمینی اصفهان، در دستور کار شهرداری قرار گرفت و در حال حاضر پروژه در ۲ شیفت‌کاری و گاهی در ۳ شیفت فعال است تا هرچه سریع‌تر تکمیل شود.

از این سو تا آن سوی شهر...

رینگ چهارم ترافیکی یا حلقه حفاظتی اصفهان، مجموعه‌ای از آزادراه و تقاطع‌های غیرهمسطح است که از تقاطع غیرهمسطح سردار شهید سلیمانی در ابتدای جاده نائین آغاز شده و با گذر از شرق و شمال اصفهان به سمت میدان استقلال حرکت می‌کند و با عبور از خمینی‌شهر، اتوبان ذوب‌آهن و کمربندی غرب، به سمت کمربندی شرق اصفهان حرکت می‌کند و به تقاطع سردار شهید سلیمانی متصل می‌شود تا شهر اصفهان و ترافیک آن را در خود محصور کند. بخشی از مسیر رینگ چهارم در خارج از محدوده شهری قرار دارد که باید مباحث آزادسازی و اجرای آن از طریق استانداری و برگزاری جلسات مشترک با شهرداری شهرهای پیرامون پیگیری شود.

طول مسیر ۷۸/۲ کیلومتری رینگ چهارم شهر دارای ۲۳ تقاطع غیرهمسطح، ۷ پل بزرگ و عظیم و ۴ پل بر روی زاینده‌رود است که تا به امروز احداث کیلومتر ۲/۵ تا ۴ رینگ چهارم ۸۹/۹ درصد، کیلومتر ۴ تا ۷ رینگ چهارم ۱۰۰ درصد و آماده بهره‌برداری، بخشی از شمع‌های زیرگذر در مسیر کیلومتر ۱/۲۵ تا ۲/۵۵ رینگ چهارم ۸۳/۹ درصد و تعریض رینگ حفاظتی منطقه ۶ حدفاصل کیلومتر ۶۵ تا ۶۸ رینگ چهارم ۱۸ درصد پیشرفت فیزیکی داشته است.

گامی مهم در راستای کاهش مصرف سوخت

به عقیده کارشناسان شهری، اجرای رینگ حفاظتی حمل‌ونقل اصفهان و شهرهای همجوار را متحول خواهد کرد و از همه مهمتر موجب تسهیل عبور و مرور در سطح شهر، کاهش اتلاف وقت و کاهش مصرف سوخت، کاهش بار ترافیکی در مبادی ورودی نصف‌جهان، کاهش اثرات منفی ترافیک نظیر آلودگی‌های هوا و صوت، کاهش بار ترافیکی رینگ سوم، جلوگیری از گسترش بی‌رویه ساخت‌وساز، گسترش کمربند سبز اصفهان و حذف ترافیک خودروهای سنگین عبوری خواهد شد.

اهمیت رینگ چهارم ترافیک اصفهان آنچنان است که اواخر خرداد امسال مهران زینلیان، معاون هماهنگی امور عمرانی استانداری اصفهان با بیان اینکه رینگ چهارم ترافیکی اصفهان به عنوان یکی از پروژه های اساسی استان به منظور کاهش آلایندگی محیط زیست و روان‌سازی حمل و نقل در هسته مرکزی اصفهان و هدایت ترافیک حاشیه‌ای مجموعه شهری اصفهان در حال احداث است، تاکید کرد که دستگاه‌هایی که به وظایف خود در زمینه احداث رینگ چهارم ترافیکی شهر اصفهان عمل نکردند و یا در این زمینه کوتاهی کردند و مرتکب ترک فعل شدند، به مرجع قضایی معرفی می‌شوند.

حلقه حفاظتی، در صدر پروژه های شاخص اصفهان

اما عزم مدیریت شهری در این دوره برای به سرانجام رساندن رینگ چهارم ترافیک جدی است. به گفته محمد نورصالحی، رئیس شورای اسلامی شهر اصفهان، مهم‌ترین پروژه‌های شهرداری اصفهان خط ۲ مترو و رینگ چهارم است که در کمیسیون تلفیق، به‌صورت مستمر و کمیسیون‌های مختلف همچون حمل‌ونقل و عمران رصد می‌شود.

همچنین به گفته سخنگوی شورای اسلامی شهر اصفهان رینگ چهارم ترافیکی در حال تکمیل است؛ این حلقه با حفظ اولویت هویت بصری و اجتماعی شهر به ما کمک می‌کند شبکه‌ای به‌هم پیوسته از محورهایی که می‌تواند با هم همپوشانی داشته باشد را داشته باشیم تا گرفتار بن‌بست و قفل شدن در حوزه شبکه معابر نشویم.

علی صالحی افزود: این موضوع به این معنا نیست که همه معابر را به بزرگراه تبدیل کنیم، بلکه نباید بن‌بست و قفلی در معابر داشته باشیم؛ این موارد جزو سیاست‌های مجموعه دوره ششم شورای اسلامی شهر، مدیریت شهری، همچنین دانشگاه‌ها و مراکز آموزش عالی است که باید به سمت مدیریت فرهنگ، تقاضای مصرف و هوشمندسازی کنترل ترافیک حرکت کنیم و راهی جز این نداریم.

گزارش

ناترازی تولید و مصرف گاز طبیعی و مصرف بهینه و گاز و رعایت الزامات ایمنی

افشین مقصودی

مقدمه:

در عصری که انرژی به عنوان محور اصلی توسعه و پیشرفت اجتماعی انسان‌ها به حساب می‌آید، نقش گاز طبیعی به‌عنوان یک منبع انرژی اساسی و حیاتی بسیر پررنگ است. اما این واقعیت با خود دارای چالش های نیز است، از جمله ناترازی در تولید و مصرف این گاز با تداخلات مستقیم در مصرف بهینه و رعایت الزامات ایمنی.

تحقیقات متعدد نشان می‌دهد که ناترازی تولید و مصرف گاز طبیعی نه تنها به عنوان یک مشکل فنی و اقتصادی بلکه به عنوان یک چالش جدی در حفاظت از محیط‌زیست و ایمنی جامعه مطرح شده است. در این زمینه، مصرف بهینه گاز طبیعی به‌عنوان یکی از راه‌حل‌های اساسی برای کاهش ناترازی و افزایش کارایی انرژی در نظر گرفته می‌شود.

از سوی دیگر، توجه به الزامات ایمنی در تولید، انتقال، و مصرف گاز طبیعی امری حیاتی است. عدم رعایت این الزامات می‌تواند به حوادث جدی، خسارات مالی، و از دست رفتن منابع انرژی منجر شود. در این راستا، تحقیقات و پژوهش‌های مختلف انجام شده توسط آژانس بین‌المللی انرژی نشان‌دهنده ضرورت توجه به این ابعاد چندگانه و متنوع این چالش است. مفهوم مصرف بهینه، ایمنی در فرآیندهای تولید، و کاهش ناترازی از جمله اولویت‌های این آژانس به‌شمار می‌آید. از اینرو، نگاهی نزدیک به این مسائل از اهمیت بالایی برخوردار است تا بتوانیم منابع انرژی را با دقت مدیریت کرده و در کنار آن، به تأمین امنیت ایمنی جامعه نیز اهمیت بدهیم.

ناترازی در تولید و مصرف گاز طبیعی، به عنوان یک چالش بزرگ، نه تنها تأثیرات منفی بر حفاظت از محیط زیست و اقتصاد جوامع را دارد بلکه مشکلات ایمنی نیز را در پی دارد. این ناترازی باعث اتلاف منابع انرژی، افزایش گازهای گلخانه‌ای، و خطرات ایمنی مرتبط با تولید و انتقال گاز می‌شود. برای حل این مسئله، لازم است مصرف بهینه گاز، اجرای استانداردهای ایمنی، و آگاهی‌زایی جامعه درباره این مسائل تسریع شود.

تأثیرات ناترازی:

ناترازی تولید و مصرف گاز طبیعی تأثیرات گسترده‌ای بر جوامع و محیط زیست دارد. این ناترازی می‌تواند به شکل‌های مختلفی تأثیر بگذارد که از جمله مهمترین آنها عبارتند از:

افزایش انتشار گازهای گلخانه‌ای: ناترازی در تولید و مصرف گاز طبیعی منجر به افزایش انتشار گازهای گلخانه‌ای می‌شود که عامل اصلی تغییرات آب و هوا و گرمایش زمین است. این اثرات نامطلوب بر اقلیم جهانی و الگوهای هوایی زمین تأثیرگذار است.

استفاده ناپایدار از منابع طبیعی: ناترازی در تولید گاز طبیعی منجر به استفاده ناپایدار از منابع طبیعی می‌شود. این امر ممکن است منابع گاز طبیعی را به‌صورت ناپایدار و غیرافزایشی تخریب کرده و به کاهش قابلیت بازیافت این منابع منجر شود.

تأثیرات بر امنیت انرژی: ناترازی ممکن است باعث تأثیرات منفی بر امنیت انرژی یک کشور شود. ناپایداری در تأمین و مصرف گاز طبیعی می‌تواند به تقلیل امنیت انرژی، افزایش وابستگی به منابع خارجی، و افت کیفیت خدمات انرژی منجر شود.

آسیب به محیط زیست و تنوع زیستی: ناترازی در تولید و مصرف گاز طبیعی می‌تواند منجر به آسیب‌های جدی به محیط زیست شود، از جمله آلودگی هوا و آب، از دست رفتن زیستگاه‌های طبیعی، و کاهش تنوع زیستی.

اثرات اقتصادی: ناترازی می‌تواند تأثیرات اقتصادی جدی داشته باشد، از جمله افتراق در تأمین انرژی، افزایش هزینه‌های تولید، و کاهش کارایی اقتصادی.

در کل، ناترازی تولید و مصرف گاز طبیعی چالش‌های بسیاری را برای جوامع جهانی ایجاد می‌کند که نیازمند راهکارهای جدی و مدیریت هوشمندانه برای حل آنها است.

پیشنهادات برای حل:

برای حل مشکل ناترازی در تولید و مصرف گاز طبیعی، می‌توان اقدامات گسترده‌ای را در نظر گرفت:

افزایش بهره‌وری انرژی: استفاده از تکنولوژی‌های پیشرفته در فرآیند تولید و انتقال گاز طبیعی می‌تواند به بهبود بهره‌وری انرژی و کاهش ناترازی کمک کند. این شامل به‌روزرسانی تجهیزات و فرآیندهای تولید و انتقال می‌شود.

تشویق به مصرف بهینه: سیاست‌های تشویقی مانند تعیین قیمت‌های مناسب برای گاز طبیعی و ارائه تخفیف‌ها به افراد و شرکت‌هایی که از این انرژی به‌طور بهینه استفاده می‌کنند، می‌تواند به کاهش مصرف ناپایدار و ناترازی کمک کند.

آگاهی‌زایی عمومی: افزایش آگاهی‌زایی در جامعه درباره اهمیت مصرف بهینه گاز طبیعی، تأثیرات مخرب ناترازی، و راهکارهای ممکن برای حل این مسئله، می‌تواند به ارتقاء فرهنگ مصرف پایدار و هوشمندانه کمک کند.

توسعه فناوری‌های نوین: سرمایه‌گذاری در تحقیقات و توسعه فناوری‌های جدیدی که به تولید، انتقال، و مصرف گاز طبیعی به شکلی بهینه و کم‌انرژی کمک کنند، اهمیت زیادی دارد.

توجه به الزامات ایمنی: رعایت الزامات ایمنی در تمامی مراحل تولید و انتقال گاز طبیعی از اهمیت بالایی برخوردار است. آموزش و آگاهی کارکنان و تعهد به رعایت استانداردهای ایمنی می‌تواند به حفظ امنیت در این صنعت کمک کند. این پیشنهادات به‌طور همزمان و هماهنگ می‌توانند به ایجاد یک فرآیند پایدار در تولید و مصرف گاز طبیعی و کاهش ناترازی منجر شوند.

نتیجه گیری

در نتیجه، مواجهه با چالش ناترازی در تولید و مصرف گاز طبیعی نیاز به راهکارهای گسترده و هماهنگ دارد. از جمله این راهکارها می‌توان به افزایش بهره‌وری انرژی، تشویق به مصرف بهینه، آگاهی‌زایی عمومی، توسعه فناوری‌های نوین، و رعایت الزامات ایمنی اشاره کرد. این اقدامات با همکاری اجتماعی، سیاست‌گذاری هوشمندانه، و سرمایه‌گذاری در زمینه تحقیقات و توسعه می‌توانند به سوی حفظ منابع انرژی، محیط زیست سالم، و امنیت انرژی جامعه هدایت شوند.

منبع:

آژانس بین‌المللی انرژی. (۲۰۱۸). "گزارش وضعیت جهانی انرژی." (IEA Publications).

اخبـــار

اقتصاد ایران گرفتار ذینفعان بوروکراسی و نبود شفافیت است

وزیر امور اقتصادی و دارایی گفت: اقتصاد ایران گرفتار ذینفعان است و در این بین، ذینفع «بوروکراسی» و «نبود شفافیت و هوشمندی» قابل توجه است.

«سید احسان خاندوزی» در همایش بین‌المللی بیمه و توسعه اظهار داشت: مهم‌ترین اقدام صنعت بیمه ایجاد صندوق بیمه حوادث طبیعی ساختمان در دو سال گذشته است که وارد صنعت بیمه شد و طبق آخرین آمار بیش از ۱۵ هزار واحد در این بخش پرداخت شده است و تلاش کردیم این صندوق جایگزین روش های گذشته شود و نسبت به آینده این صندوق امیدوار هستم.

وی افزود: در حوزه تکافل بیمه‌ای نیز اتفاقات خوبی رخ داد و بین علمای تسنن و تشیع مورد استقبال قرار گرفت و در اقدام دیگر زوار اربعین با کمترین مبلغ بیمه شدند.

وزیر اقتصاد گفت: صنعت بیمه در توسعه بین المللی گام‌های خوبی برداشته است و امیدواریم دو شرکت ایران و سوریه هفته آینده نخستین بیمه نامه خود را صادر کنند.

وی با اشاره به درگاه ملی مجوز کسب و کار گفت: در دولت سیزدهم توانستیم صدور مجوز کسب و کارها را تسهیل و سرعت بخشیم که کسب‌وکارهای بیمه‌ای نیز در این دسته قرار دارد و در گام دیگر در موضوع اصلاح آیین‌نامه نیز صنعت بیمه دستاورد خوبی داشت.

وی با بیان اینکه دو کلید واژه مهم در اقتصاد وجود دارد، گفت: نخستین کلیدواژه جهت دهی و قطب نمای حرکت تسهیل اقتصادی برای کسب‌وکار و کلیدواژه دوم هوشمندسازی و شفافیت است تا کسب‌وکارها با سهولت و اطمینان خاطر به فعالیت بپردازند و این دو هزینه مبادله را کاهش می‌دهد و حاکمیت انتظار دارد تسهیل کسب و کار و هوشمندسازی و شفافیت در دستور کار قرار گیرد.

خاندوزی در بخش دیگری اظهار داشت: خبر خوش در بازار سرمایه باید به اطلاع برسانم که در هشت ماهه امسال دو برابر هشت ماهه سال گذشته عرضه اولیه داشته باشیم.

وی تصریح کرد: اقتصاد ایران گرفتار ذینفعان است و در این بین ذینفع بروکراسی، عدم شفافیت و هوشمندی قابل توجه است و امیدواریم این مسأله تعارض منافع در بخش بیمه هم با اصلاح آیین نامه‌ها برطرف شود.

خاندوزی گفت: مجموعه خدمت صنعت بیمه می‌تواند از حیث هوشمندسازی و سرعت خدمت دهی را افزایش دهد.

صندوق بیمه دانش بنیان ایجاد می‌شود

در ادامه این مراسم، رییس کل بیمه مرکزی گفت: در سختی‌ها کنار مردم هستیم تا هنگام ناراحتی شادی بیاوریم.

علی استاد هاشمی اظهار داشت: امسال در بحث فرهنگ‌سازی بیمه همکارانی به مدارس برای آموزش حاضر شدند همچنین همایش‌های استانی برگزار شد و شرکت‌های بیمه‌ای در این زمینه کمک کردند.

وی بیان کرد: در تعاملات فعالانه با سیاستگذاران هستیم و تلاش کردیم از ظرفیت نخبگان در صنعت بیمه استفاده کنیم.

رییس کل بیمه مرکزی بیان کرد: در تعاملات بین المللی تعلیق موقت کارت سبز مشکلاتی ایجاد کرد اما تلاش کردیم کشورها را قانع کنیم تا به لحاظ فنی مشکل نداریم و موفق هم بودیم.

وی افزود: بزرگترین صندوق بیمه دانش بنیان به زودی ایجاد می‌شود و بحث اعتبارسنجی مشتریان نیز مدتی است که شروع شده است.

صنعت بیمه نیازمند پشتیبانی است

در ادامه این نشست، محمدرضا پور ابراهیمی رئیس کمیسیون اقتصادی مجلس گفت: ضریب نفوذ بیمه حدود ۲ درصد است که با رقم ۷ درصد مقرر شده در برنامه توسعه فاصله دارد و نیازمند اصلاح آیین نامه است.

وی اظهار داشت: وضعیت نرخ بازده سرمایه‌گذاری شرکت‌های بیمه در مقایسه با بازده بازار سرمایه بسیار پایین است و نگرانی جدی ایجاد می‌کند و صنعتی که باید پشتیبان باشد به دلیل عدم رفتار حرفه‌ای خود نیازمند پوشش دهی است و باید تصمیمات جدیدی در این زمینه اتخاذ شود.

فرماندهی ارزی بانک مرکزی از مرکز مبادله

هدف اصلی از راه اندازی مرکز مبادله ارز و طلا، بهره‌گیری از ابزارسازی و نهادی سازی کنترل رفتار نرخ ارز است. در این مسیر با مطالعه نمونه‌های کشورهای مختلف و بومی سازی آن با توجه به وضعیت اقتصاد کشور تلاش شده است تا کمترین آسیب به اقتصاد کشور از ناحیه نرخ ارز وارد شود.

یکی از آسیب‌های اقتصاد ایران به اذعان کارشناسان و اقتصاددانان در کنار چندنرخی بودن قیمت ارز، چندمرجعی بودن اعلام قیمت در سال‌های اخیر بوده است. بازار غیررسمی ارز با اصطلاحاتی چون بازار سبزه میدان، بازار هرات، بازار سلیمانیه در کنار مراجع رسمی اعلام نرخ ارز باعث نوعی آشفتگی و هرج و مرج در تعیین نرخ شده است و در این میان سوءاستفاده کنندگان به نوسانات بازار ارز دامن می‌زدند و در نهایت بخش واقعی اقتصاد از این موضوع بیشترین آسیب را می‌دید. از این رو تعیین مرجعیت قیمتگذاری یکی از اولویت‌های بانک مرکزی در کنار سایر سیاست‌های ثبات‌بخشی به بازار ارز از طریق مرکز مبادله ارز و طلا است.

این مرکز که به عنوان یکی از ابزارهای سیاست تثبیت با هدف کاستن از دامنه نوسانات نرخ ارز راه اندازی شده، بستر لازم را برای پیش‌بینی‌پذیر کردن اقتصاد برای فعالان اقتصادی فراهم می‌کند و از آن به عنوان بازوی اجرایی بانک مرکزی در پیاده سازی سیاست تثبیت نام برده می‌شود که قرار است آثار عملکرد آن در فضای اقتصاد کشور به تدریج نمودار شود.

هدف اصلی از راه اندازی مرکز مبادله بهره گیری از ابزارسازی و نهادی سازی کنترل رفتار نرخ ارز است. در این مسیر با مطالعه نمونه‌های کشورهای مختلف و بومی سازی آن با توجه به وضعیت اقتصاد کشور تلاش شده است تا کمترین آسیب به اقتصاد کشور از ناحیه نرخ ارز وارد شود.

مرجعیت تعیین قیمت ارز

یکی از کارکردهای کلیدی مرکز مبادله ارز و طلای ایران، تبدیل شدن به مرجعیت تعیین قیمت است. بانک مرکزی معتقد است که به دلیل نبود مرکزی برای فرماندهی ارزی کشور، بازارهای غیررسمی و واسطه‌گری ارزی، ضربات مهلکی را بر پیکره اقتصاد ایران وارد کرده است. همچنین بانک مرکزی از طریق توسعه فعالیت‌های این مرکز به دنبال استخراج و شناسایی نیازهای واقعی ارزی کشور و حذف درخواست‌های کاذب است. در عین حال، بانک مرکزی از طریق اعمال سیاست‌های خود در نرخ‌گذاری ارزی، عملا به میدان‌داری فضای مجازی و سودجویان از بازار ارز برای همیشه خاتمه خواهد داد.

به بیان دیگر مرکز مبادله ارز وطلای ایران به این سمت می‌رود که بازارهای رسمی ارز در کشور مرجعیت قیمتی داشته باشند؛ یعنی وقتی فعالان اقتصادی، مردم و صاحبنظران می‌خواهند درباره روند قیمتی نرخ ارز صحبت کنند و نسبت به آینده پیش‌بینی داشته باشند، بتوانند به یک مرجع قابل اتکا استناد کنند.

مرکز مبادله ارز با چه مکانیسمی به پیش‌بینی‌پذیر کردن بازار ارز کمک می کند؟

در ذیل آیین‌نامه اجرایی مرکز مبادله ارز و طلای ایران تصمیم‌گیری شده که این مرکز در بازار حواله‌جات ارزی هم نقش موثری داشته باشد. علاوه بر آن، اگر شرایط بازار به سمت ثبات حرکت کند و آرامش نسبی را در بازار ارز داشته باشیم، این امکان وجود دارد که با معرفی ابزارهایی مثل ابزار مشتقه ارز در یک فضای مدیریت شده، بتوانیم پیش‌بینی‌پذیری اقتصاد را نیز افزایش دهیم.

در حال حاضر، مرکز مبادله ایران از دو قسمت ارز و طلا تشکیل شده است. در گذشته امکان انجام معاملات طلا در یک فضای مدیریت شده وجود نداشت؛ بنابراین مرکز مبادله ایران با هدف ساماندهی بازار طلا به این حوزه نیز ورود می‌کند و در آینده نزدیک معاملات انواع شمش و سکه‌های طلا و حتی ابزارهایی که می‌تواند روی اینها تعریف شود، در این مرکز ایجاد خواهد شد.

نهادسازی برای معاملات ارز و طلا

نهادسازی برای انجام معاملات ارز و طلا در شبکه رسمی ارزی کشور و مرجعیت قیمت در بازار ارز و طلا از طریق نهادسازی و ابزارسازی، ماموریت اصلی مرکز مبادله ارز وطلای ایران است و تبدیل‌شدن به یکی از ارکان برتر بازار ارز و طلا در ایران و کشورهای منطقه، چشم انداز تعیین شده برای این مرکز است. مرکز مبادله ارز و طلای ایران تلاش می کند تا بسترسازی برای معاملات ارزی (اسکناس و حواله)، فلزات گرانبها (اعم از شمش و سکه) و تامین نیازهای ارزی مردم براساس سرفصلهای مصوب بانک مرکزی مهمترین خدمات ارائه شده در مرکز مبادله ایران باشد و در حال حاضر، این بازار بر معاملات حواله ارز و تخصیص ارز خدماتی تمرکز دارد.

ابزارهای ثبات ساز مرکز مبادله؛ از صندوق تثبیت ارزی تا ابزارهای پوشش ریسک و تامین مالی

در مرکز مبادله ایران سه دسته ابزار را در نظر گرفته شده است ، یک دسته ابزارهای ثبات‌ساز هستند که معروف‌ترین آنها صندوق تثبیت ارزی است که نمونه آن را در چین، روسیه، آمریکا و سایر کشورها وجود دارد ، وظیفه این ابزارها نیز هموارسازی نوسانات است و دخالتی در روند اصلی نرخ ارز ندارد. روند اصلی نرخ ارز متاثر از متغیرهای کلان اقتصادی مثل نرخ رشد نقدینگی، رشد اقتصادی و تورم است؛ اما به کمک صندوق تثبیت، نوسانات کنترل خواهد شد تا افت و خیزهای سنگینی در نرخ ارز حادث نشود.

دسته دوم از ابزارها، ابزارهای پوشش ریسک هستند، هدف این ابزارها این است که فضای قابل پیش‌بینی را به فعالان اقتصادی ارائه کنند و از طرفی زمینه پوشش ریسک نرخ ارز نیز فراهم شود که می‌توان به سواپ و قراردادهای آتی ارز یا فیوچرز اشاره کرد. در ابتدا این ابزارها برای فعالان عمده نظام اقتصادی شامل بانک‌ها و صرافی‌ها ایجاد می‌شوند و به تدریج سایر فعالان اقتصادی و عموم مردم نیز می‌توانند از آن برای پوشش ریسک استفاده کنند.

دسته سوم ابزارها، ابزارهای تامین مالی است. در کشور بسیاری از پروژه‌های سود ده و قابل توجیه به لحاظ اقتصادی وجود دارد که ایجاد آنها می‌تواند علاوه بر اینکه رشد اقتصادی را تسریع کند، زمینه افزایش درآمدهای آتی ارزی را هم ایجاد خواهد کرد؛ البته در حال حاضر این ابزارها را در مرکز مبادله فعال نیست اما ولی در سطوح خُرد بحث تامین مالی ارزی جمعی در این مرکز پیگیری می شود .

پذیره نویسی اوراق مرابحه ارزی

هم اکنون شرکت‌های دانش‌بنیانی وجود دارند که برای خرید لیسانس یا واردات قطعه و ... نیازمند ارقامی زیر یک میلیون دلار هستند و باید برای تامین این نیاز ابزارهای لازم ایجاد شود تا فایناس ارزی این نیاز محقق شود. در همین زمینه دستورالعمل اجرایی انتشار و عرضه اوراق مرابحه ارزی نهایی و پذیره نویسی اولین اوراق مرابحه ارزی کشور از در مرکز مبادله ایران اغاز شده است. هدف از انتشار این اوراق، تامین مالی پروژه‌های صنایعی است که دارای درآمدهای قطعی ارزی هستند که می‌توان به صنایع پتروشیمی و پالایشی و فلزات اساسی اشاره کرد که برای طرح‌های توسعه نیازمند منابع ارزی هستند و این اوراق برای تامین مالی ارزی این شرکت‌ها طراحی شده است.

روز گذشته با پیگیری بانک مرکزی و در راستای تامین مالی ارزی طرح‌های بزرگ اقتصادی کشور، عرضه نخستین اوراق مرابحه ارزی کشور در مرکز مبادله ارز و طلای ایران رونمایی و عملیاتی شد؛ در مرحله اول ۱۰۰ میلیون یورو از این اوراق برای تامین مالی ارزی شرکت پالایش گاز بیدبلند خلیج فارس با موفقیت عرضه شد.

اخبـــار

عزم جدی برای شناسایی و رفع نیازهای بانکی صنایع نفت، گاز و پتروشیمی داریم

مدیرعامل بانک شهر از عزم جدی این بانک برای شناسایی و رفع نیازهای بانکی صنایع نفت، گاز و پتروشیمی خبر داد و گفت: این صنایع یکی از اصلی ترین مزیت های سرزمینی ایران اسلامی است که در تعامل با شبکه بانکی می تواند دستاوردهای بسیار ارزشمندی برای کشور داشته باشد.

دکتر سیدمحمدمهدی احمدی در دیدار با حمیدرضا دهقان، مدیرعامل شرکت پالایش نفت شیراز با بیان اینکه بانک شهر امروز توانسته سهم قابل توجهی از تعهدات سیستم بانکی کشور را از آن خود کند، اظهارداشت: با همت کارکنان بانک شهر، مزیت های این بانک در صدور انواع ضمانتنامه های ارزی و ریالی و گشایش اعتبارات اسنادی برای فعالان اقتصادی به ویژه در صنعت نفت، گاز و پتروشیمی به خوبی معرفی شده است.

دکتر احمدی خلق محصولات جدید و توسعه خدمات با هدف برطرف کردن نیازهای صنایع نفت، گاز و پتروشیمی از سوی بانک شهر را فصلی نوین در تعامل میان شبکه بانکی و صنایع بزرگ توصیف کرد و گفت: در سال جاری نیز به دنبال طراحی بسته های محصولات و خدمات ویژه برای این صنایع هستیم و در پروژه های توسعه ای نیز از همراهی و کمک به آنها کوتاهی نخواهیم کرد.

مدیرعامل بانک شهر با تاکید براینکه ظرفیت های فراوانی برای توسعه صنایع پالایشی و پتروشیمی ایران وجود دارد، تصریح کرد: این صنایع پیشرو، افزون بر تلاش برای جذب سرمایه گذاری های خارجی باید از ظرفیت های موجود در نظام بانکی کشور نیز بهره مند شود.

احمدی با بیان اینکه تجربه خدمت‌رسانی به فعالان صنعت نفت، گاز و پتروشیمی، بانک شهر را به بانکی متخصص در این حوزه تبدیل کرده است، اظهارداشت: افزایش تعاملات میان این بانک و شرکت های فعال در این حوزه می تواند زمینه بهره مندی کارکنان آنان از خدمات بانک مانند تسهیلات قرض الحسنه و همچنین املاک مازاد را با شرایط مناسب فراهم آورد.

گفتنی است در پایان این دیدار دهقان، مدیرعامل شرکت پالایش نفت شیراز نیز با بیان اینکه بانک شهر به عنوان بانکی جوان، خوشنام، محبوب و چابک در شبکه بانکی کشور معرفی می شود، اظهار داشت: توسعه تعاملات و افزایش مناسبات با این بانک را به صورت جدی در دستور کار داشته و از ظرفیت های آن در راستای تحقق اهداف خود بهره مند خواهیم شد.

آگهی موضوع ماده ۳ قانون و ماده ۱۳ آئین نامه قانون تعیین تکلیف وضعیت ثبتی و اراضی وساختمانهای فاقد سند رسمی

برابر رای شماره ۱۴۰۲۶۰۳۰۱۰۷۸۰۰۲۰۳۰ مورخ ۱۴۰۲/۵/۲۹ هیات موضوع قانون تعیین تکلیف وضعیت ثبتی اراضی و ساختمانهای فاقد سند رسمی مستقر در واحد ثبتی حوزه ثبت ملک یافت آباد تهران تصرفات مالکانه بلامعارض متقاضی آقای علی کریم زاده فرزند احمد بشماره شناسنامه ۱۰۴۸ صادره از بستان آباد در ششدانگ یک قطعه زمین با بنای احداثی در آن به مساحت ۱۲۰ متر مربع در قسمتی از پلاک ۱۴۴۶ فرعی از ۲ اصلی واقع در بخش ۱۲ تهران خریداری از سهم الارث فخری زندیه احد از وراث علی زندیه بعنوان مالک رسمی محرز گردیده است لذا به منظور اطلاع عموم مراتب در دو نوبت به فاصله ۱۵ روز آگهی میشود در صورتی که اشخاص اعتراضی داشته باشند میتوانند از تاریخ انتشار اولین آگهی به مدت دو ماه اعتراض خود را به این اداره تسلیم و پس از اخذ رسید ظرف مدت یک ماه از تاریخ تسلیم اعتراض دادخواست خود را به مراجع قضایی تقدیم نمایند. بدیهی است در صورت انقضای مدت مذکور و عدم وصول اعتراض طبق مقررات سند مالکیت صادر خواهد شد. (شناسه آگهی : ۱۶۱۵۵۱۰) ۳

تاریخ انتشار نوبت اول : ۱۴۰۲/۰۹/۱۴

تاریخ انتشار نوبت دوم : ۱۴۰۲/۰۹/۲۹

۱۴۷۸۱/م الف

خداداد بشیری ـ رئیس ثبت اسناد و املاک یافت آباد تهران

آگهی فقدان سند مالکیت

آقای ابراهیم هادی زاده سهی اصالتا // طی وارده ۱۴۰۲۲۱۷۰۱۰۴۵۰۴۳۰۹۵ مورخ ۱۴۰۲/۰۶/۱۱ با تسلیم دو برگ استشهادیه محلی که گواهی امضای شهود آن طی شماره های ۳۶۶۱ و ۳۶۶۲ مورخ ۱۴۰۲/۰۶/۱۱ دفتر اسناد رسمی ۱۰۰۴ تهران ثبت گردیده است مدعی است که سند مالکیت // ششدانگ پلاک ثبتی ۱۱۳ فرعی از ۱۶۱۶ اصلی مفروز مجزی شده از ۸۸ فرعی از اصلی مذکور واقع در بخش ۱۰ تهران که به عنوان / یک قطعه زمین به مساحت ۱۱۲ متر مربع / در ذیل شماره ثبت ۴۵۷۵۹۷ صفحه ۳۶ دفتر املاک جلد ۲۴۳۳ ثبت و به شماره چاپی ۲۰۱۹۴۶ بنام وی ثبت و صادر و تسلیم گردیده است / بعلت جابجایی مفقود گردیده است لذا مراتب باستناد ماده ۱۲۰ آئین نامه قانون ثبت در یک نوبت آگهی میشود تا چنانچه کسی مدعی انجام معامله نسبت و یا در اختیار داشتن سند مالکیت نزد خود میباشد ظرف مدت ۱۰ روز از انتشار این آگهی به این منطقه مراجعه و اعتراض خود را ضمن ارائه اصل سند مالکیت اقدام نماید بدیهی است در این صورت پس از تنظیم صورت مجلس اصل سند مالکیت به ارائه کننده مسترد خواهد شد و صدور المثنی سند مالکیت منوط به ارائه دادنامه از مراجع ذیصلاح قضایی خواهد بود و پس از انقضاء مدت مذکور و عدم هر گونه اعتراض این منطقه نسبت به صدور المثنی سند مالکیت اقدام خواهد نمود. رونوشت : ستاد محترم اجرایی فرمان امام (ره) (شناسه آگهی : ۱۶۱۵۵۰۶) ۳

۱۴۷۸۰/م الف

سارا صالحی ـ سرپرست واحد ثبتی حوزه ثبت ملک رودکی تهران

اخطاریه دفترخانه

نام و نام خانوادگی مخاطب : آقای میثم رضوانی آبکناری اقامتگاه و آدرس :مجهول المکان : جناب آقای میثم رضوانی آبکناری در اجرای دادنامه شماره ۱۴۰۲۶۸۳۹۰۰۰۹۶۰۸۸۶۰ مورخ ۱۴۰۲/۰۶/۲۹ صادره از شعبه ۲۶۱ دادگاه خانواده ۲ تهران که قطعی شده از جناب عالی دعوت میگردد در مهلت ۷ روزه بعد از ابلاغ یا الصاق اخطار جهت ثبت و اجرای صیغه طلاق به نشانی زیر مراجعه نمائید در غیر این صورت دفترخانه طبق مقررات نسبت به ثبت و اجرای صیغه طلاق اقدام خواهد کرد. آدرس : تهران ضلع شمال شرقی میدان ونک خیابان شهید صانعی پلاک ۴۲ واحد ۱۱ تلفن ۸۶۰۸۲۳۳۵ (شناسه آگهی : ۱۶۱۵۵۱۳) ۱

سردفتر طلاق ۷۶ تهران

۱۴۷۸۲/م الف

آگهی فقدان سند مالکیت

آقای بمانعلی حسنی و خانم صدیقه حاجی قاسمی اصالتا با اعلام گم شدن سند مالکیت ملک مورد آگهی با تسلیم دو برگ استشهادیه گواهی امضاء شده ذیل شماره ۱۱۲۴۱۱ مورخ ۱۴۰۲/۰۸/۲۷ دفترخانه ۴۲ تهران طی درخواست وارده ۱۰۲۳۰۲۷۰۳۸ مورخ ۱۴۰۲/۰۸/۲۹ تقاضای صدور المثنی سند مالکیت را نموده اند که مراتب در اجرای ماده ۱۲۰ آیین نامه قانون ثبت به شرح زیر آگهی می گردد:۱ـ نام و نام خانوادگی آقای بمانعلی حسنی مالک سه دانگ مشاع از شش دانگ منافع مورد مصالحه مادام العمر مصالح متعلق به خانم صدیقه حاجی قاسمی میباشد و بعد از فوت تابع عین و متعلق به متصالح می باشد حق فسخ برای مصالح مادام العمر و به تنهایی ۲ـ شماره پلاک ۶۳۶۸۵ فرعی از ۱۲۶ اصلی ۳ـ علت گم شدن جابجایی ۴ـ خلاصه وضعیت مالکیت سند مالکیت کاداستری سه دانگ مشاع از ششدانگ عرصه و اعیان یک دستگاه آپارتمان مسکونی بمساحت ۱۳۵/۲۹ متر مربع که ۲/۵۸ متر مربع آن بالکن است واقع در طبقه یک بشماره ۶۳۶۸۵ فرعی از ۱۲۶ اصلی قطعه یک تفکیکی مفروز و مجزی شده از ۳۵۴۸۶ فرعی از اصلی مذکور واقع در بخش ۱۱ تهران بانضمام پارکینگ مسکونی قطعه ۵ تفکیکی به مساحت ۱۰/۸۰ متر مربع واقع در سمت شرقی همکف بانضمام پارکینگ مسکونی قطعه ۶ تفکیکی به مساحت ۱۰/۸۰ متر مربع واقع در سمت جنوب شرقی همکف بانضمام انباری مسکونی قطعه ۱ تفکیکی به مساحت ۹/۷۶ متر مربع واقع در سمت شمال غربی زیرزمین یک بشماره چاپی ۲۳۳۷۱۵ ذیل دفتر الکترونیک ۱۴۰۲۲۰۳۰۱۰۲۳۰۰۰۸۴۱ به نام آقای بمانعلی حسنی صادر گردیده است لذا با توجه به اعلام فقدان سند مالکیت ملک فوق الذکر و درخواست صدور المثنی آن مراتب اعلام تا هر کس نسبت به ملک مورد آگهی معامله کرده که در قسمت چهارم این آگهی ذکر نشده یا مدعی وجود سند مالکیت نزد خود میباشد باید تا ده روز پس از انتشار آگهی به ثبت محل مراجعه و اعتراض خود را ضمن ارایه اصل سند مالکیت یا سند معامله تسلیم نماید و اگر ظرف مهلت مقرر اعتراض نرسد و یا در صورت اعتراض اصل سند مالکیت یا سند معامله ارایه نشود اداره ثبت المثنی سند مالکیت را طبق مقررات صادر و به متقاضی تسلیم خواهد کرد. (شناسه آگهی : ۱۶۱۵۴۹۷) ۴

۱۴۷۷۸/م الف

نادر کارگر ـ رئیس واحد ثبتی حوزه ثبت ملک کن تهران

اگهی فقدان سند مالکیت

آقایان حسین و محمود و خانم معصومه شهرت همگی عباسی وراث مرحومه فاطمه حاج زین العابدینی (مالک) با تسلیم دو برگ استشهادیه محلی مصدق که تحت شماره ۳۷۸۰۷ و ۳۷۸۰۶ مورخ ۱۴۰۲/۰۸/۱۶ دفترخانه ۴۶۲ تهران و برگ درخواست وارده بشماره ۱۶۹۷۱ مورخ ۱۴۰۲/۰۸/۰۱ مدعی فقدان سند مالکیت ششدانگ یکدستگاه آپارتمان واقع در طبقه همکف بمساحت ۹۹/۱۲ متر مربع که مقدار ۱/۷۵ متر مربع آن بالکن است قطعه اول تفکیکی به پلاک ۹۸۴۳۲ فرعی از ۲۳۹۵ ـ اصلی مفروز از پلاک ۳۴۶۲۴ فرعی از اصلی دربخش ۱۰ تهران ذیل ثبت ۴۳۸۰۳۵ صفحه ۱۰۹ دفتر ۲۳۵۵ بنام فاطمه حاج زین العابدینی ثبت و سند به چاپی ۶۵۳۶۱۱ صادر گردیده است و نامبرده برابر دادنامه حصر وراثت شماره ۱۴۰۱۹۱۳۹۰۰۱۷۰۱۶۵۱۹ مورخ ۱۴۰۱/۱۱/۳۰ شعبه ۵۱ مجتمع شماره دو شورای حل اختلاف تهران و مالیات برارث شماره ۹۱۱۵۹۷۶ مورخ ۱۴۰۲/۰۷/۰۱ امور مالیاتی غرب تهران فوت نموده و وراث حین الفوتش ۱ـ حسین ـ۲ـ محمود۳ـ معصومه شهرت همگی عباسی فرزندان ولاغیر و برابر گواهی دفتر املاک در رهن نمیباشد. سپس بعلت (جابجایی) سند مالکیت خود را گم نموده و درخواست صدور سند مالکیت المثنی نموده است لذا مراتب باستناد ماده ۱۲۰ آئین نامه قانون ثبت فقط در یک نوبت در یک روزنامه کثیر الانتشار (همین روزنامه) آگهی میشود تا چنانچه کسی ادعای انجام معامله نسبت به ملک مذکور و یا وجود اسناد مالکیت آن نزد خود را داشته باشد از تاریخ انتشار این آگهی ظرف مهلت ۱۰ روز اعتراض خود را به انضمام اصل سند مالکیت به این اداره ارائه نماید تا مورد رسیدگی قرار گیرد اصل سند مالکیت پس از ملاحظه به ارائه دهنده اعاده خواهد شد و به اعتراض بدون ارائه اصل سند مالکیت ترتیب اثر داده نخواهد شد. در صورت عدم وصول واخواهی ظرف مهلت مقرر قانونی المثنی سند مالکیت پلاک مرقوم صادر و به متقاضی تسلیم خواهد شد. (شناسه آگهی : ۱۶۱۵۵۰۳) ۳

۱۴۷۷۹/م الف

کمال شاکری ـ سرپرست واحد ثبتی حوزه ثبت ملک شهرآرا تهران

آگهی عدم افراز املاک مشاعی

برابر درخواست ذیل درخواست وارده به شماره ۱۴۰۲۲۱۷۲۶۰۰۱۰۳۹۶۳۲ مورخ ۱۴۰۲/۰۳/۱۷ آقای مسعود شیرخانفر وکالتا از طرف سعید کاظمیان از این اداره مبنی بر افراز سهمی خود از ششدانگ پلاک ثبتی ۱/۱۷۰ واقع در حومه بخش سه ثبتی همدان و به دنبال استعلام شماره ۱۴۰۲۸۵۶۲۶۰۰۱۰۱۰۰۵ مورخ ۱۴۰۲/۰۷/۲۲ از شهرداری منطقه یک همدان و پاسخ شماره ۲۰۱۱۴۰۲۷۱۲۶ مورخ ۱۴۰۲/۰۹/۰۸ نظر خود را بدین صورت که بعلت زیر حد نصاب بودن مساحت امکان پذیر نمی باشد. اعلام نموده است. لذا به استناد ماده ۵ آیین نامه افراز و فروش املاک مشاعی مصوب ۱۳۵۸/۰۲/۲۰ رای بر عدم افراز ملک مورد تقاضا طی شماره ۱۴۰۲۸۵۶۲۶۰۰۱۰۱۴۲۲۵ مورخ ۱۴۰۲/۰۹/۱۱ صادر شده است.

لذا با توجه به عدم اطلاع از آدرس مالکین مشاعی و دسترسی به ایشان بدینوسیله مراتب در یک نوبت جهت اطلاع در روزنامه کثیر الانتشار آگهی میگردد تا چنانچه اعتراضی به رای عدم افراز پلاک یاد شده دارند از تاریخ انتشار این آگهی به مدت ده روز اعتراض خود را به دادگاه شهرستان محل وقوع ملک تقدیم و رونوشت آنرا به این اداره تحویل نمایند. م.الف: ۱۴۹۷

رضا شیرخانی خرم – مدیر واحد ثبتی حوزه ثبت ملک همدان – ناحیه یک

آگهی عدم افراز املاک مشاعی

برابر درخواست ذیل درخواست وارده به شماره ۱۴۰۲۲۱۷۲۶۰۰۱۰۳۳۱۵۲ مورخ ۱۴۰۲/۰۳/۱۷ آقای مسعود شیرخانفر وکالتا از طرف سعید کاظمیان از این اداره مبنی بر افراز سهمی خود از ششدانگ پلاک ثبتی ۱/۱۶۹ واقع در حومه بخش سه ثبتی همدان و به دنبال استعلام شماره ۱۴۰۲۸۵۶۲۶۰۰۱۰۱۰۰۷ مورخ ۱۴۰۲/۰۷/۲۲ از شهرداری منطقه یک همدان و پاسخ شماره ۲۰۱۱۴۰۲۷۱۲۴ مورخ ۱۴۰۲/۰۹/۰۸ نظر خود را بدین صورت که بعلت زیر حد نصاب بودن مساحت امکان پذیر نمی باشد. اعلام نموده است. لذا به استناد ماده ۵ آیین نامه افراز و فروش املاک مشاعی مصوب ۱۳۵۸/۰۲/۲۰ رای بر عدم افراز ملک مورد تقاضا طی شماره ۱۴۰۲۸۵۶۲۶۰۰۱۰۱۴۲۲۷ مورخ ۱۴۰۲/۰۹/۱۱ صادر شده است.

لذا با توجه به عدم اطلاع از آدرس مالکین مشاعی و دسترسی به ایشان بدینوسیله مراتب در یک نوبت جهت اطلاع در روزنامه کثیر الانتشار آگهی میگردد تا چنانچه اعتراضی به رای عدم افراز پلاک یاد شده دارند از تاریخ انتشار این آگهی به مدت ده روز اعتراض خود را به دادگاه شهرستان محل وقوع ملک تقدیم و رونوشت آنرا به این اداره تحویل نمایند. م.الف: ۱۴۹۷

رضا شیرخانی خرم – مدیر واحد ثبتی حوزه ثبت ملک همدان – ناحیه یک

مفقودی

برگ سبز موتور سیکلت به شماره پلاک ۵۶۹ – ۱۱۵۳۲ و شماره موتور ۰۱۲۴NDR۰۸۲۹۲۵ و شماره شاسی NDR***۱۲۵B۹۴۱۲۳۶۷ بنام ابراهیم زاهدی نسب مفقود شده و از درجه اعتبار ساقط است.

آگهی موضوع ماده ۳ قانون و ماده ۱۳ آیین نامه قانون تعیین تکلیف وضعیت ثبتی و اراضی و ساختمانهای فاقد سند رسمی

برابر رای شماره ۱۴۰۲۶۰۳۲۹۱۲۶۰۰۲۸۹۳ – هیات اول/دوم موضوع قانون تعیین تکلیف وضعیت ثبتی اراضی وساختمانهای فاقد سند رسمی مستقر در واحد ثبتی حوزه ثبت ملک آرادان تصرفات مالکانه و بلامعارض متقاضی آقای اکبر اسکندری زاده فرزند محمدعلی به شماره شناسنامه ۲۰۵۰ صادره از گرمسار در ششدانگ یک قطعه باغچه با حق استفاده از مقررات قانون آب بر طبق نحوه ملی شدن آن به مساحت ۱۸۸۸/۲۸ متر مربع پلاک ۵۴ فرعی از ۸۲ اصلی واقع در آرادان خریداری از محمدعلی اسکندری زاده محرز گردیده است.(عبور نهر از این قطعه گواهی می گردد) لذا به منظور اطلاع عموم مراتب در دو نوبت به فاصله ۱۵ روز آگهی می شود در صورتی که اشخاص نسبت به صدور سند مالکیت متقاضی اعتراضی داشته باشند می توانند از تاریخ انتشار اولین آگهی به مدت دو ماه اعتراض خود را به این اداره تسلیم و پس از اخذ رسید ظرف مدت یک ماه از تاریخ تسلیم اعتراض مبادرت به تقدیم دادخواست به مراجع قضایی نموده و گواهی مربوطه را به اداره تسلیم نمایند بدیهی است در صورت انقضای مدت مذکور و عدم وصول اعتراض طبق مقررات سند مالکیت صادر خواهد شد.

تاریخ انتشار نوبت اول: ۱۴۰۲/۰۹/۱۴

تاریخ انتشار نوبت دوم: ۱۴۰۲/۰۹/۳۰

شناسه: ۱۶۱۲۶۴۵

رئیس ثبت اسناد و املاک شهرستان آرادان – امیرحسین آذرنیان

آگهی موضوع ماده ۳ قانون و ماده ۱۳ آیین نامه قانون تعیین تکلیف وضعیت ثبتی اراضی و ساختمانهای فاقد سند رسمی

برابر رای شماره ۱۴۰۲۶۰۳۲۹۰۱۲۰۰۴۶۹۷ – ۱۴۰۲/۰۹/۱۲ هیات اول/دوم موضوع قانون تعیین تکلیف وضعیت ثبتی اراضی و ساختمانهای فاقد سند رسمی مستقر در واحد ثبتی حوزه ثبت ملک گرمسار تصرفات مالکانه بلامعارض متقاضی آقای مهدی علیزاده به شماره شناسنامه ۲ کدملی ۴۶۰۹۸۳۰۲۶۴ صادره فرزند عزیز الله در ششدانگ یک باب دامداری به مساحت ۲۰۱.۱۹ متر مربع از ۲ فرعی از ۱۳ – اصلی واقع در کرند شهرستان گرمسار (مبایعه نامه عادی /خریداری از احدی از وراث مالک رسمی عباس خان شکوهی) به منظور اطلاع عموم مراتب در دو نوبت به فاصله ۱۵ روز آگهی می شود در صورتی که اشخاص نسبت به صدور سند مالکیت متقاضی اعتراضی داشته باشند می توانند از تاریخ انتشار اولین آگهی به مدت دو ماه اعتراض خود را به این اداره تسلیم و پس از اخذ رسید ظرف مدت یک ماه از تاریخ تسلیم اعتراض، دادخواست خود را به مراجع قضایی تقدیم نمایند. بدیهی است در صورت انقضای مدت مذکور و عدم وصول اعتراض طبق مقررات سند مالکیت صادر خواهد شد.

شناسه: ۱۶۱۶۵۱۴

تاریخ انتشار نوبت اول: ۱۴۰۲/۰۹/۱۴

تاریخ انتشار نوبت دوم: ۱۴۰۲/۰۹/۳۰

رئیس ثبت اسناد و املاک گرمسار – حسین چل

اخبـــار

سه پیشنهاد برای کاهش آلایندگی خودروهای پایتخت

معاینه فنی سابقه ای حدودا ۵۰ ساله در شهر تهران دارد که در طول سالیان مختلف فراز و نشیب هایی داشته؛ اما حالا به نظر می رسد با توجه به حجم آلایندگی وسایل نقلیه و آلودگی هوا نیازمند اصلاحاتی است و مدیر عامل ستاد معاینه فنی خودروهای تهران نیز از ارائه پیشنهاداتی همچون کاهش سن معافیت معاینه فنی خودروها و اتخاذ روشهای سخت گیرانه در معاینه فنی به مسئولان مربوطه خبر داده و بر لزوم تعیین حدود مجاز آلایندگی در کلان شهر تهران و سطح بندی معاینه فنی تأکید می‌کند.

برابر سیاهه انتشار سال ۱۳۹۶ که شهرداری تهران منتشر کرده، بابت سهم منابع مختلف در آلودگی هوا در کلان شهر تهران سهمی برای منابع متحرک قائل شدند که بر این اساس سهم تولید آلاینده های گازی نزدیک به ۸۰ درصد عنوان می شود که از بین این ۸۰ درصد، سهم خودروهای سبک ۳۷ درصد و سهم موتورسیکلت ها ۲۱ درصد است، پس موتورسیکلت و خودروهای شخصی سهم ۵۸ درصدی درتولیدآلودگی هوای تهران دارند که تمرکز بر بهبود وضعیت آلایندگی آنها قطعا سبب رفع شدید آلودگی هوای تهران خواهد شد. مسئولان معاینه فنی شهر تهران سالهاست که راه حل هایی همچون الزام اخذ معاینه فنی خودروهای تهران از مراکز شهر تهران را مطرح میکنند.

اما حالا با تشدید آلودگی هوای تهران مدیران پیشنهادات اصلاحی دیگری را برای بهبود آلایندگی هوای تهران روی میز بررسی مدیران ارشد قرار دادند تا شاید این پیشنهادات بتواند تعداد روزهای آلاینده کلانشهر تهران را کاهش دهد.

اصلاحاتی همچون کاهش سن معافیت معاینه فنی خودروها و همچنین اتخاذ روشهای سخت گیرانه در معاینه فنی خودروها، امیدهای جدید مدیران شهر تهران هستند، تا بلکه شاید بتوانند وضعیت فعلی آلایندگی هوای تهران را بهبود ببخشند.

شادی مالکی مدیر عامل ستاد معاینه فنی خودروهای تهران در گفت وگو با ایسنا، در تشریح این پیشنهادات اصلاحی با تأکید بر لزوم انجام اصلاحاتی در قانون معاینه فنی، می گوید: معاینه فنی دچار یک سری گپ هایی در بحث ماده شش قانون هوای پاک است که بسیاری از متولیان امر در حال حاضر متفق القول به این نتیجه رسیدند که به بازنگری این ماده در قانون هوای پاک نیاز است و یکی از موضوعاتی که به صورت خیلی جدی امروزه مطرح است بحث حدود مجاز آلایندگی در کلان شهرها به نسبت سایر شهرها است.

وی در تشریح سخنان خود ادامه می‌دهد: در شهر تهران زمانی که می گوییم فقط سه روز هوای پاک در سال گذشته داشتیم، نشان می دهد که بحث آلودگی هوا یکی از موضوعات جدی در پایتخت بوده و جزو اولویت های نخستین مدیران شهری است. شاید این حجم از دغدغه مندی در بحث آلودگی هوا در بسیاری از شهرستان هایی که تعداد تردد خودرو کمتر است با این شرایط وجود نداشته باشد؛ لذا نحوه پایش خودروها در کلان شهر تهران و سایر کلان شهرها بایستی متفاوت از شهرهایی باشد که در موضوع آلودگی هوا دغدغه مندی چندانی ندارند.

مالکی با بیان اینکه یکی دیگر از موضوعات بحث دوره معافیت خودروهاست، ادامه می دهد: در حال حاضر از زمان تولید، خودروهای تولید شده چهار سال از اخذ معاینه فنی معافند. اما برای اخذ معاینه فنی برتر وقتی خودروها به ما مراجعه می کنند و بابت گرفتن معاینه فنی مورد آزمون و پایش قرار می گیرند، می بینیم که خودروهایی که مشمول گرفتن معاینه فنی نیستند، بعضاً دچار نواقصی در سیستم ایمنی، فنی و آلایندگیشان هستند!

به گفته مدیر عامل ستاد معاینه فنی خودروهای تهران، دوره گارانتی خودروها بین دو تا سه سال است؛ اما دوره معافیت معاینه فنی چهار ساله است. یعنی در یک دوره یک ساله خودروها بدون این که مورد پایش قرار بگیرند در سطح شهر تردد می کنند و لذا کاهش دوره معافیت خودروها از معاینه فنی کما این که در خیلی از کشورهای توسعه یافته کمتر است، در صنعت معاینه فنی هم این دوره یک تا دو سال است و به نظر می رسد دوره چهار ساله یک دوره طولانی مدت است و بسیاری از متخصصین معتقدند نیاز به بازنگری در این دوره است.

نحوه پایش خودروها در کلان شهر تهران و سایر کلان شهرها بایستی متفاوت از شهرهایی باشد که در موضوع آلودگی هوا دغدغه مندی چندانی ندارند.

سفره های سمی

گزارش عصر اقتصاد از تخفیفات و گمرکاتی که مواد غذایی را از کیفیت می اندازند

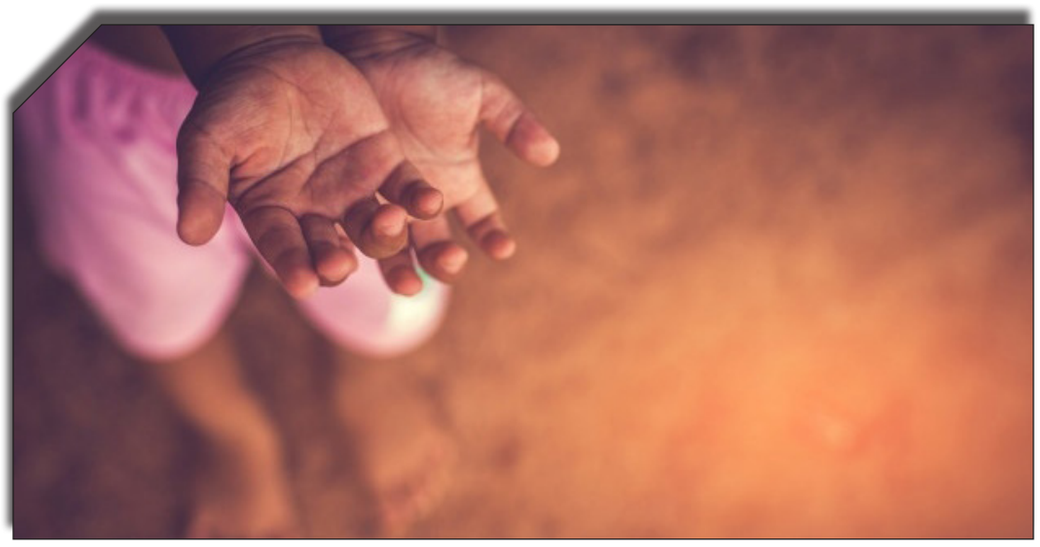

کیفیت مواد غذایی هر روز برای خانوارها نازل تر می شود و سفره ها سمی تر و این مردم هستند که باید بیش از پیش نسبت به سلامتی خود حساس تر شوند اما در این میان با دو مشکل اصلی مواجهند: نخست تولیدکنندگان موادغذایی که مجبورند با قیمت گذاری های دستوری و کاهش قدرت خرید مردم از مواد اولیه نامرغوب تر و بعضا خطرناک و غیر استاندارد و یا تاریخ مصرف گذشته استفاده کنند و دوم تبلیغات و اطلاعات نادرستی که از طریق فضای مجازی درباره مواد غذایی و تغذیه صحیح مردم را به اشتباه می اندازند.

به گزارش عصر اقتصاد برآوردهای کارشناسان تغذیه براین است که که سفره مردم نه تنها کوچک و تهی از مواد ومغذی است بلکه مواد غذایی کم کیفیت و بعضا مضر برای بدن وارد سفره های مردم شده که به رغم تلاش معاونت دارو و غذا وزارت بهداشت اما اقدامات و استانداردها و تاییدیه ها کافی نبوده ولذا باید مردم با افزایش سطح آگاهی و تکیه بر مطالب علمی بیشتر به فکر سلامتی خود باشند و در عین حال با ارائه گزارشات به دستگاه های ناظر مانع ازتولید مواد غذایی بی کیفیت شوند.

این کارشناسان ضمن هشدار بر تولید محتوای شبه علمی در فضای مجازی به ویژه در اینستاگرام تاکید دارند که کوتاهی در تولید محتوای علمی از سوی مراجع مسئول و ناظر در کنار کاهش قدرت خرید به ویژه در دهک های پایین باعث شده تا میزان مسمومیت، سوء تغذیه افزایش یابد.

صادراتی های برگشت خورده در میادین میوه و تره بار!

اما این تمام ماجرا نیست، حتما خوانندگان محترم در میادین میوه و تره بار هر از چند گاهی شاهد میوه های متفاوت در بسته بندی های زیبا می شوند که عرضه می شود. یک کارشناس تغذیه که نخواست نامش فاش شود در این باره به عصر اقتصاد گفت: سابقه عودت محصولات کشاورزی از کیوی،سیب زمینی، فلفل دلمه تا کاهو در دو سال گذشته بارها رسانه ای شده است اما هیچ خبری از معدوم کردن آنها نمی شنوید و در ازای آن بعضا میوه و تره بارهای زیبا در میادین میوه و تره بار دیده می شود.

وی به شهروندان توصیه کرد که این میوه ها بنا به دلایلی با استانداردها و ضوابط بهداشتی کشور مقصد مطابقت نداشته و برای شهروندان آن کشور مضر و یا بی خاصیت تشخیص داده شده و لذا آن محصولات را برگشت زده است.

وی با بیان این که سورت بندی برای صادرات معمولا در تمام دنیا صورت می گیرد و محصولات درجه برتر به خارج صادر می شود، گفت: اگر شما میوه و سبزیجات درجه اول در میادین میوه و تره بار نمی بینید دلیل اصلی آن همین موضوع است و متاسفانه باید اذعان داشت که استانداردها و سختگیری های سایر کشورهای منطقه برای مواد غذایی در کشور ما اعمال نمی شود!

وی افزود: چند سال پیش نیز مرغ های صادراتی ایران به روسیه مانند فلفل دلمه های ایرانی برگشت خورد که دلیل آن استفاده از سموم و یا واکسن های شناخته نشده در آن کشور بود.

عباس صفرزاده کارشناس حوزه کشاورزی در این باره نیز توضیح داد، سال ۱۴۰۱ هم زمان با افزایش قیمت سموم و کود، برخی سموم وارد کشور شد که گفته می شد این سموم چینی و کم کیفیت و بعضا مضر برای سلامتی بود ولی در این باره نهادهای مسئول در بازارهای داخلی هیچگاه خبر مبنی بر امحاء و انهدام محصولات کشاورزی در این باره منتشر نکردند در حالی که بعد از موج برگشت زدن محصولات کشاورزی مسئولان آنها را تنها ۵ درصد محصولات صادراتی اعلام کردند. بعد از این اخبار بود که تازه مردم و کارشناسان متوجه محصولاتی شدند که ممکن است برای انسان مضر یا نامفید باشد!

گمرکی که خاصیت مواد غذایی را می گیرد

به گزارش عصر اقتصاد از دیگر عواملی که موجب افت کیفیت مواد غذایی در کشور شده است، کیفیت مواد اولیه غذا وارداتی است. مواد غذایی که نه تنها کیفیت آنها در جهان کم است بلکه متاسفانه با تعلل بسیار و بعضی چند ساله در گمرکات کشور عملا آن مواد یا فاسد می شوند و یا از خاصیت می افتند.

شقه گوشت های که در اثر نگهداری طولانی در سردخانه خشک شده بودند، هزاران تن ذرت فاسد و برنج های مانده در گمرکات در این چند ساله حسابی سروصدا به راه انداخته است و نیازی به طول و تفسیر نیست که بوروکراسی در گمرکات خود عاملی برای از خاصیت انداختن مواد غذایی است.

ناگفته پیدا است که معمولا گوشت های بی خاصیت و تاریخ انقضا گذشته سر از کارخانجات فرآورده های گوشتی و یا کترینگ ها و رستوران ها در می آورد. این مواد غذایی عمدتا با طعم دار کردن های زیاد در سفره های ایرانی ها با استقبال زیادی مواجه هستند در حالی که توصیه های زیادی از متخصصان تغذیه بر عدم مصرف این نوع مواد غذایی تاکید دارند.

متاسفانه علاوه بر این موضوع برای کاهش هزینه ها و بقا اغذیه فروشی ها کیفیت سوسیس و کالباس های پر مصرف بیش از حد تصور نزول پیدا کرده و به نظر می رسد وزارت بهداشت و درمان باید در این باره نظارت هایی خود را بیشتر کند.

آخرین موردی که این روزها نیز به شدت فضای مجازی را در ید اختیار خود قرار داده استفاده ۲/۵ میلیارد دلاری واردات چای بی کیفیت است که با ثبت سفارش چای درجه یک هندی ۱۴ دلاری ، عملا چای وارد شده از افریقا وارد کشور شده و با چای به اصطلاح کهنه و ۲ دلاری بر روی میزهای ما ایرانی ها قرار گرفته است!

وضعیت گمرکات در کاهش کیفیت مواد غذایی به اندازه ای بود که چندی پیش قوه قضائیه در این باره ورود کرد.

تخفیفاتی که از کیفیت می زنند

در ماه های اخیر شرکت های فروش مجازی فعال در مواد غذایی به گونه ای دیگر به سفره مردم ضربه می زنند به طوری که عرصه محصولات در برخی از این فروشگاه های مجازی غیر واقعی بوده و مردم در دام درصد های تخفیف می افتند. به عنوان مثال یکی از همکاران عصر اقتصاد همبرگری را با تخفیف ۵۰ درصد و به اسم همبرگر با گوشت ۹۵ درصد خریده بود که عملا درصد گوشت آن حتی ۵۰ درصد هم نبود. گویا برخی فروشگاه ها که برندهای آنها به شکل فرانچایز در سراسر کشور دیده می شود، سفارش های خود از تولیدکنندگان و کارخانجات مواد غذایی را با آنچه مورد نظارت وزارت بهداشت است، تغییر می دهند اما با همان بسته بندی به مردم می فروشند. در این باره به نظر می رسد دستگاههای ناظر باید با هوشیاری و بر پایه گزارشات مردمی تولیدات این فروشگاه ها را رصد و با تبانی احتمالی تولیدکننده و این فروشگاه های زنجیره ای برخورد جدی تری بکنند.

به گزارش عصر اقتصاد بسیاری از بیماری ها ناشی از مصرف موادغذایی ناسالم است، میکروبها، فلزات سنگین، باقی مانده سموم و کودهای شیمیایی و دیگر آلاینده ها از جمله تهدیداتی است که در مواد غذایی بی کیفیت و ناسالم وجود دارد.

اگر چه مواد غذایی تقلبی و بی کیفیت یک پدیده جهانی است اما گویا جیب خالی مردم و سوء استفاده از چند نرخی شدن ارز و قیمت گذاری های دستوری این پدیده را در جامعه ایران تشدید کرده است.

استفاده از رنگها، افزودنی ها و مواد ناشناخته نگهدارنده تهدید جدی برای سلامت است و وزارت بهداشت برای جلوگیری از تولید و ورود مواد غذایی تقلبی دهها میلیارد تومان اعتبار در این باره هزینه می کند اما به نظر کافی نیست.

نبود ادله کافی برای شرکت های خطا کار و اصنافی که از کالاهای بی کیفیت و تاریخ مصرف گذشته و یا حتی مسموم کننده استفاده می کنند، باعث شده تا سفره مردم بیش از گذشته بی خاصیت و حتی مضر شود.

این مورد در کنار کاهش مصرف سرانه مواد غذایی با کیفیت مانند کاهش چشمگیر مصرف لبنیات (۹۰ لیتر کمتر از مصرف متوسط جهانی) و مصرف سرانه حداکثر ۷ کیلو گرم گوشت (در بین کارگران و سه دهک پایین تنها ۳ کیلو گرم!) در سال هشداری جدی است تا مسئولان بیش از گذشته به فکر چاره باشند زیرا با ادامه این روند قطعا هزینه درمان نیز بالاتر خواهد رفت.

آغاز تولید انبوه قطار ملی

معاون حمل و نقل شهرداری تهران گفت: بدنه رام اول قطار ملی رنگ شده و بدنه دوم و سوم آن نیز وارد سالن مونتاژ شده و تولید انبوه آن نیز آغاز شده است، بگونه ای که بیش از ۸۰ درصد این پروژه را توسط متخصصان داخلی انجام خواهیم داد و دولت هم ۷۷ میلیون دلار ارز برای ساخت این قطار در نظر گرفته است.

به گزارش ایسنا، محسن هرمزی در مراسم گردهمایی تولیدکنندگان داخلی پروژه تولید انبوه قطار متروی ملی با بیان اینکه صادقانه بگویم فضا برای انجام نشدن و زمین زدن این پروژه وجود دارد، گفت: این فرزند متولد شده که با همت دکتر مخبر، جهاددانشگاهی و.... قد کشیده نیازمند حمایت بیشتر است و از اینجا به بعد باید بیشتر به این فرزند متولد شده توجه کرد.

وی با بیان اینکه شهرداری کار ارزنده ای را در راستای حمایت از نهال قطار ملی انجام داد و کارگروه قطار ملی با زحمت زیاد به اینجا رسید، اظهار کرد: دولت و شخص دکتر مخبر، حمایت مالی در قالب تخصیص ۷۷ میلیون یورو انجام دادند که هماهنگی با بانک شهر انجام گرفته و پول در حسابها موجود است و تفاهم نامه ها نیز بر همین اساس منعقد شده است؛ اما متاسفانه به دلیل اشتباه تفسیری در مکاتبات با وزارت کشور و بانک مرکزی می بایست تخصیص برای تولیدکنندگان مشخص باشد و موضوع را نهایی کنیم چراکه تضامین و موضوعات جانبی انجام شده و در نقطه عمل هستیم.

اخبـــار

جزئیات هوشمندسازی سرویس مدارس استثنایی تهران

مدیرعامل سازمان تاکسیرانی تهران جزئیات هوشمندسازی و شفافیت در سرویس مدارس استثنایی را تشریح کرد.

مهدی وحدت‌کار ضمن گرامیداشت هفته معلولان با بیان اینکه چندسالی بود که شهرداری تهران قصد داشت در مورد سرویس مدارس استثنایی، سامانه ای هوشمند را راه اندازی کند تا بر این اساس بتواند خدمات حمل و نقل دانش آموزان استثنایی را ساماندهی کند، گفت: چراکه فعالیت های غیرهوشمند سالهای قبل موجب شده بود که سرویس های کاملی در طول سال به دانش آموزان استثنایی داده نمی شد و از اول مهرماه سرویس ها قطع و وصل می شد که موجب نارضایتی والدین، مدارس و رانندگان شده بود بگونه ای که در چند نوبت والدین این دانش اموزان تجمعاتی را در مقابل ساختمان شهرداری،استانداری و شورای شهر داشتند.

وی با بیان اینکه به جهت اینکه سامانه ای برای کنترل هم وجود نداشت، مشخص نبود که چه مقدار به مخاطب جامعه هدف می رسد، ادامه داد: حالا با راه اندازی سامانه «سهند» این مشکل حل شده بگونه ای که این اپلیکیشن که روی گوشی موبایل نصب می‌شود، مبدا حرکت یا همان آدرس منزل دانش‌آموز و مقصد که آدرس مدارس است مشخص شده و صبح‌ها به سمت مدرسه و بعدازظهرها بالعکس دانش‌آموزان جابه‌جا می‌شوند. والدین و رانندگان هم این اپلیکیشن را نصب کرده‌اند تا نظارت بیشتری صورت گیرد و تقریبا چیزی شبیه تاکسی‌های اینترنتی است، اما با این تفاوت که اطلاعات چند هزار دانش‌آموز، اولیای آنها و رانندگان و مدارس همگی در این سامانه قرار داده شده است.

به گفته مدیرعامل سازمان تاکسیرانی تهران، تمام این فرایند به‌صورت شفاف و هوشمند مدیریت می‌شود. به نحوی که سال گذشته حدودا ۵۶۰۰ نفر گزارش صورت وضعیت از آموزش و پرورش برای ما ارسال می شد و امسال هم سامانه هوشمند شده و اولیاء دانش آموزان به صورت مجازی ثبت نام کردند و حمل و نقل بر بستر اپلیکیشن است و تعداد زیادی دانش آموز جدید نیز اضافه شده است، بطوریکه این تعداد به حدود ۴۰۰۰ نفر رسیده و اطلاعاتشان بر روی سامانه ثبت شده است.

وحدت کار با تأکید بر اینکه در پی شفاف سازی عدد ۵۶۰۰ نفر به ۴۰۰۰ نفر رسید، گفت: با راه اندازی این سامانه از روز اول مهر سرویس متمرکز به دانش اموزان استثنایی ارائه شده و با هماهنگی سه سازمان در شهرداری این مشکل حل شد بگونه ای که سازمان تاکسیرانی به عنوان سازمان اصلی هماهنگ کننده، سامانه را با سازمان فاوا آماده کرده است و سامانه هوشمند ناوگان سرویس دانش اموزان استثنایی راه اندازی شد.

به گفته وی، این سامانه نسخه موبایل و وب دارد که سرویس دانش آموزان از طریق راننده و والدین کنترل شود و از سوی دیگر معاونت مالی و اقتصادی شهرداری تهران با تأمین بودجه مورد نیاز و حضور شرکت خودرو سرویس به‌عنوان یکی از شرکت‌های دارای پروانه از سوی سازمان تاکسیرانی به‌صورت متمرکز مدیریت ناوگان و راننده‌ها را برعهده گرفتند.

مدیرعامل سازمان تاکسیرانی تهران با بیان اینکه با راه اندازی این سامانه شاهد رضایت رانندگان و والدین دانش آموزان هستیم و دیگر شاهد تجمعات و اعتراضات به مانند سال گذشته نیستیم، افزود: همچنین با راه اندازی این سامانه دیگر خبری از انعقاد چند ده قرارداد با سرویس های مختلف مدرسه نیستیم چراکه همه ارائه سرویسها در شرکت خودرو سرویس شهر متمرکز شده و سازمان آموزش و پرورش مدارس استثنایی هم یکی دیگر اضلاع است و به صورت متمرکز این خدمات ارائه می شود.

وحدت کار با اشاره به اینکه سرویس مدرسه استثنایی کاملا متفاوت است بگونه ای که رفتار راننده با این دانش آموزان نیز باید متفاوت باشد، گفت: حمل‌ونقل دانش‌آموزان مدارس استثنایی شامل معلولیت‌های مختلف مانند معلولیت‌های ذهنی، جسمی و حرکتی، اتیسم و... است و تلاش کردیم راننده ها نیز همان رانندگان قبلی باشد و گاهی راننده در پیاده و سوار کردن دانش آموز کمک می‌کند و یا در برخی موارد در یک خودرو برای برخی دانش آموزان که امکان نشستن ندارند و .... یک دانش آموز توسط سرویس جابجا می شود.

دانش‌آموزان روستایی و عشایری در اولویت توزیع «شیر رایگان مدارس»

دانش‌آموزان روستایی و عشایری در اولویت توزیع «شیر رایگان مدارس»

بنا بر اعلام مدیرکل دفتر توسعه عدالت آموزشی و آموزش عشایر وزارت آموزش و پرورش، دانش آموزان روستایی، عشایری و مرزی در اولویت توزیع شیر رایگان مدارس قرار دارند.

علی تیرگیر، با بیان اینکه مرتبط ترین ساحت نظام تعلیم و تربیت بحث تغذیه دانش آموزان در ساحت زیستی و بدنی است، اظهار کرد: به تبع در مناطق کم برخوردار، مناطق عشایری و مرزی که پرچم دار مناطق کم برخودار تعریف می‌شوند؛ ضرورت توزیع شیر و تغذیه دانش آموزان ضریب یافته و جزو اولویت‌هاست.

وی ادامه داد: با توجه به رویکرد سند تحول بنیادین در راستای عدالت در آموزش و پرورش و نیز نگاه وزیر آموزش و پرورش به تحقق عدالت آموزشی در مناطق کم برخوردار، قطع به یقین مناطق مرزی، عشایر، کم برخودار و روستایی در اولویت توزیع شیر مدارس قرار می‌گیرند.

مدیرکل دفتر توسعه عدالت آموزشی و آموزش عشایر وزارت آموزش و پرورش در پاسخ به اینکه با توجه به آغاز توزیع شیر رایگان در مدارس ابتدایی تا کنون چه میزان شیر بین دانش آموزان عشایر توزیع شده است؟، توضیح داد: آمار دقیقی در این زمینه ندارم که چند وعده در هفته شیر توزیع شده اما در چند استان این اتفاق افتاده است.

تیرگیر با بیان اینکه شاید توزیع شیر در بین دانش‌آموزان عشایری و مرزی تا به امروز همه‌گیر نشده باشد، درباره چرایی این امر افزود: این موضوع دیر ابلاغ شد. اما شیر در برنامه هفتم دیده شده و تمام تلاش ما این است که در راستای ساحت زیستی و بدنی این اتفاق را انجام دهیم و قطعا مناطق مرزی، عشایری و روستایی در اولویت توزیع شیر رایگان قرار دارند.

شرکت جهان فولاد سیرجان (سهامی عام)
Sirjan Jahan Steel Company(SJSCO)

" آگهی مناقصه عمومی دو مرحله ای" انجام خدمات تامین مواد شیمیایی و ارائه خدمات بهسازی شیمیایی و پایش آنالیز آب مورد نیاز واحد RO کارخانه نورد بردسیر شرکت جهان فولاد سیرجان"

" مناقصه شماره ۰۲۹۸-خ-م"

شرکت جهان فولاد سیرجان در نظر دارد نسبت به انتخاب پیمانکار انجام خدمات تامین مواد شیمیایی و ارائه خدمات بهسازی شیمیایی و پایش آنالیز آب مورد نیاز واحد RO کارخانه نورد بردسیر از طریق برگزاری مناقصه عمومی دو مرحله‌ای اقدام نماید؛ لذا از تمامی شرکت‌های معتبر که دارای توانایی مناسب، سوابق و تجارب مورد قبول می باشند، دعوت به عمل می آید اسناد مناقصه را از طریق مراجعه به آدرس اینترنتی WWW.SJSCO.IR دریافت نمایند.

شرایط:

۱- آخرین فرصت تحویل پاکات: پایان وقت اداری روز چهار شنبه مورخ ۱۴۰۲/۰۹/۲۲.

۲- تضمین شرکت در مناقصه مبلغ ۱,۵۰۰,۰۰۰,۰۰۰ (یک میلیارد و پانصد) ریال مطابق اسناد مناقصه.

۳- محل انجام کار و تحویل کالا: کارخانه نورد بردسیر شرکت جهان فولاد سیرجان واقع در استان کرمان، شهرستان بردسیر، کیلومتر ۲ جاده بردسیر- کرمان.

۴- محل تحویل پاکات: استان کرمان، شهرستان سیرجان، دبیرخانه کمیسیون معاملات شرکت جهان فولاد سیرجان و استان تهران، شهر تهران، دفتر شرکت جهان فولاد سیرجان.

۶- شرکت جهان فولاد سیرجان در قبول یا رد هر یک از پیشنهادات مختار می باشد.

۷- هزینه چاپ آگهی، بر عهده برنده مناقصه می باشد و ارائه اسناد و مستندات مذکور هیچگونه حقی برای متقاضیان ایجاد نمی کند.

جهت کسب اطلاعات بیشتر با شماره های ۳۱۲۵۷۶۰۰-۰۳۴ داخلی ۶۱۴۳ و یا ۰۹۹۱۲۹۳۸۳۱۷ و آدرس ایمیل TENDER@SJSCOSTEEL.COM ارتباط برقرار نمایید.

دبیرخانه کمیسیون معاملات شرکت جهان فولاد سیرجان

شرکت صنایع نساجی ماد بافت سهامی خاص به شماره ثبت ۶۳۱ به شناسه ملی ۱۰۴۶۰۰۲۸۲۷۵

به اطلاع کلیه سهامداران شرکت صنایع نساجی ماد بافت سهامی خاص به شماره ثبت ۶۳۱ به شناسه ملی ۱۰۴۶۰۰۲۸۲۷۵ می رساند. با عنایت به مصوبه مجمع عمومی فوق العاده مورخ ۱۴۰۲/۰۹/۱۱ و تفویض اختیار عملی نمودن افزایش سرمایه به هیات مدیره، نظر به اینکه مقرر است سرمایه شرکت از مبلغ ۶۰۵,۰۰۰,۰۰۰,۰۰۰ ریال به مبلغ ۱,۰۴۹,۰۰۰,۰۰۰,۰۰۰ ریال منقسم به ۱,۰۴۹,۰۰۰ سهم ۱,۰۰۰,۰۰۰ ریالی با نام از طریق آورده نقدی سهامداران افزایش یابد از کلیه سهامداران محترم شرکت درخواست می شود از تاریخ نشر این آگهی به مدت ۶۰ روز از حق تقدم خود نسبت به خرید سهم استفاده نمایند. ضمنا هر سهامدار به نسبت ۱ سهم خود تعداد ۱۳,۰۶۹۷۶۷۴۴۱۸۶۰۴۷ سهم حق تقدم در افزایش سرمایه دارد. بدیهی است پس از انقضاء مهلت مقرر، هیات مدیره می تواند سهام باقیمانده را به سایر متقاضیان واگذار نماید.

هیات مدیره

اخبـــار

مدیرعامل شرکت ملی نفت ایران خبر داد:

قرارداد بزرگ شرکت ملی نفت با شرکت های داخلی

امضا قرارداد بزرگ شرکت ملی نفت ایران با شرکت های داخلی ۳۵ حلقه چاه درون میدانی پارس جنوبی حفاری می شود

مدیرعامل شرکت ملی نفت ایران از واگذاری حفاری ۳۵ حلقه چاه درون میدانی پارس جنوبی با اعتبار یک میلیارد و ۱۷۰ میلیون دلار و با هدف افزایش بهره وری و نگهداشت تولید گاز به چهار شرکت حفاری و اکتشاف و تولید ایرانی خبر داد.

به گزارش پایگاه اطلاع رسانی شرکت ملی نفت ایران، حفاری ۳۵ حلقه چاه درون میدانی در میدان مشترک پارس جنوبی با هدف افزایش بهره وری، حفظ و نگهداشت تولید از این میدان به صورت یک جا و در قالب چهار قرارداد به چهار شرکت حفاری و اکتشاف و تولید ایرانی واگذار شد.

به گفته محسن خجسته مهر، حفاری ۳۵ حلقه چاه درون میدانی پارس جنوبی با صرف اعتبار یک میلیارد و ۱۷۰ میلیون دلار در مدت زمان حدود سه سال و با نظارت شرکت نفت و گاز پارس به عنوان کارفرما انجام می شود.

معاون وزیر نفت افزود: واگذاری این پروژه عظیم به پیمانکاران داخلی از یک سو به توسعه صنعت گاز، حفظ تولید و رشد اقتصادی کشور کمک خواهد کرد و از سوی دیگر، باعث ایجاد اشتغال و ارتقای توانمندی‌های داخلی خواهد شد.

در ضمن گفتنی است که شرکت ملی نفت ایران درصدد است به زودی بسته‌های کاری مشابهی برای حفاری تعداد بیشتری چاه‌های درون میدانی به سایر پیمانکاران واجد صلاحیت واگذار کند.

تخصیص سهمیه سوخت به تاکسی‌های دارای بیمه‌نامه شخص ثالث

معاون صنایع و انرژی ستاد مدیریت حمل و نقل و سوخت کشور گفت: طبق تصمیم کارگروه مقرر شده است در بخش ناوگان تاکسیرانی صرفاً تاکسی‌های دارای بیمه نامه شخص ثالث، از سهمیه سوخت برخوردار شوند که فرآیندهای مربوط به نحوه اجرای آن درحال برنامه‌ریزی هستیم.

سیدکاظم عزیزی، با اشاره به تاثیر اجرای طرح اجرای عدم تخصیص سهمیه سوخت به خودروهای سنگین بدون بیمه نامه شخص ثالث، اظهار کرد: اجرای طرح عدم تخصیص سهمیه سوخت به خودروهای سنگین بدون بیمه نامه شخص ثالث، منافع بالایی برای کشور داشته است.

وی افزود: ماده ۴۸ قانون بیمه شخص ثالث در بخش خودروهای نفت گازسوز با موفقیت اجرا شده که از یک سو تاثیر بسزایی در افزایش مراجعه جهت تمدید بیمه نامه شخص ثالث و از سوی دیگر صرفه جویی قابل توجه در مصرف نفت گاز به دلیل عدم تخصیص سهمیه سوخت به خودروهای بدون بیمه، به همراه داشته است.

معاون صنایع و انرژی ستاد مدیریت حمل و نقل و سوخت کشور با بیان اینکه مطابق تکلیف قانونگذار در ماده ۴۸ قانون بیمه اجباری خسارات وارده به شخص ثالث، ستاد مدیریت حمل و نقل و سوخت مکلف است از صدور هرگونه کارت سوخت و تخصیص سهمیه برای وسایل نقلیه فاقد بیمه نامه جلوگیری به عمل آورد، گفت: در همین راستا، کارگروه راهبری اجرای ماده ۴۸ قانون بیمه شخص ثالث با محوریت ستاد مدیریت حمل و نقل و سوخت و حضور دستگاه‌های ذی ربط ازجمله بیمه مرکزی، صندوق تامین خسارت‌های بدنی، فراجا و شرکت ملی پخش فرآورده های نفتی ایران، تشکیل و پس از برگزاری جلسات متعدد، طرح عدم تخصیص سهمیه سوخت به خودروهای نفت گاز سوز در سه گام تعریف و اجرایی شد.

عزیزی تصریح کرد: با اجرای این ماده قانونی، بیش از ۵۰ هزار خودرو نفت گازسوز فاقد بیمه شناسایی شد که در پنج ماه گذشته به تدریج طی گام های متوالی وارد لیست هشدار شدند، دارندگان این خودروها ابتدا به مدت یک ماه هنگام سوختگیری در جایگاه‌ها پیغام هشدار بیمه را دریافت کرده و سپس کارت هوشمند سوخت آنها تا دریافت بیمه نامه جدید، در لیست خاکستری قرار گرفته و موقتاً غیر فعال شد.

وی با بیان اینکه برابر آخرین گزارش استخراج شده، تاکنون نزدیک به ۲۰ هزار خودرو(معادل ۴۰ درصد خودروها)، پس از اعمال قانون، اقدام به اخذ بیمه نامه کردند، گفت: روند مراجعه ناوگان هدف جهت دریافت بیمه نامه همچنان ادامه دارد و به دلیل عدم تخصیص سهمیه سوخت به خودروهای فاقد بیمه نامه، روزانه حدود ۲ میلیون لیتر در مصرف نفت گاز، صرفه جویی حاصل شده است.

به گفته معاون صنایع و انرژی ستاد مدیریت حمل و نقل و سوخت کشور با اجرای کامل این ماده قانونی در بخش ناوگان سنگین، از این پس طرح با پایش مستمر خودروهای نفت گازسوز از حیث دارا بودن بیمه نامه شخص ثالث تداوم خواهد یافت.

انعقاد ۲۰ میلیون دلار قرارداد بین پتروشیمی بندر امام (ره) و دانش‌بنیان‌ها

مدیرعامل پتروشیمی بندر امام (ره) از انعقاد ۲۰ میلیون دلار قرارداد با دو شرکت دانش‌بنیان خبر داد.

دومین رویداد پتروفن با شعار «مسیر نوآوری پتروشیمی» از ۱۲ تا ۱۴ آذرماه ۱۴۰۲ با حضور مدیران ارشد صنعت پتروشیمی کشور در مرکز همایش‌های صداوسیما برگزار شد.

سپهدار انصاری نیک، مدیرعامل پتروشیمی بندر امام(ره) در حاشیه این رویداد گفت: رویداد پتروفن فرصتی ارزشمند برای شرکت‌های دانش‌بنیان و شرکت‌های پتروشیمی است تا بتوانند با یکدیگر آشنا شوند و زمینه‌های همکاری مشترک را بررسی کنند.

محصول‌های راهبردی تولید بار اول در مناطق نفت‌خیز جنوب معرفی شدند

سمینار علمی پژوهشی طراحی و ساخت شیپور مافوق صوت و جریان‌سنج مجازی، به‌عنوان دو محصول جدید تولید بار اول شرکت‌های دانش بنیان در مناطق نفت‌خیز جنوب برگزار شد.

به گزارش پایگاه اطلاع رسانی شرکت ملی نفت ایران، سمینارهای علمی پژوهشی ساخت شیپور مافوق صوت و جریان‌سنج مجازی به‌عنوان دو محصول جدید تولید بار اول شرکت‌های دانش‌بنیان در مناطق نفت‌خیز جنوب به صورت جداگانه برگزار و در سمینار نخست، پروژه طراحی و ساخت شیپور مافوق صوت به‌منظور عملیات نم‌زدایی یا برداشت مایعات گازی از گاز در مقیاس نیمه‌صنعتی، از سوی محمدرضا خسروی‌نیکو، عضو هیئت علمی دانشگاه صنعت نفت ارائه شد.

وی در تشریح جزئیات این طرح گفت: فناوری این محصول فقط در اختیار دو کشور هلند و روسیه است. با تولید این محصول در کشور ما، ایران نیز به جمع تولیدکنندگان شیپور مافوق صوت اضافه خواهد شد.

عضو هیئت علمی دانشگاه صنعت نفت افزود: امروزه در صنعت ال‌ان‌جی از این محصول کاربردی برای تبدیل گاز به مایع در کمترین زمان و هزینه ممکن استفاده می‌شود، از سوی دیگر با استفاده از این محصول میزان تولید گازهای خطرناک نیز کاهش می‌یابد.

خسروی‌نیکو درباره صرفه اقتصای این محصول اظهار کرد: قیمت تمام‌شده تولید این محصول در ایران نسبت به نمونه‌های خارجی آن بسیار به‌صرفه و تقریباً یک به ۲۰ است، از این رو با تولید این محصول در داخل از خروج ارز به میزان بسیار زیادی جلوگیری می‌شود.

وی ادامه داد: دانش فنی شیپور مافوق صوت تلفیقی از نمونه‌های خارجی و متناسب با فشار گاز موجود در مناطق نفت‌خیز جنوب است که همه قطعه‌های نمونه آزمایشی آن از سوی یکی از شرکت‌های دانش‌بنیان داخلی با دقت بسیار بالایی طراحی و ساخته شده است، هم‌اکنون فرآیند آزمایشی این محصول در یکی از مجموعه‌های ان‌جی‌ال شرکت نفت و گاز کارون در حال سپری شدن است.

بر پایه این گزارش، در سمینار دوم نیز محصول جریان‌سنج مجازی برای بهینه‌سازی برخط پمپ‌های درون‌چاهی ESP از سوی روح‌الله میری، عضو هیئت علمی دانشگاه علم و صنعت ایران معرفی شد.

وی گفت: امروزه در بسیاری از کشورها و شرکت‌های پیشرفته، سنسورها، سیستم‌های جمع‌آوری، انتقال، ذخیره‌سازی و تجزیه و تحلیل داده‌ها، مهم‌ترین سامانه‌های صنعتی هستند.

عضو هیئت علمی دانشگاه علم و صنعت ایران افزود: از حدود ۱۰۰ سال گذشته تاکنون شرکت‌ها و مجموعه‌های صنعتی، بیشتر به سمت جمع‌آوری و ذخیره‌سازی داده‌ها حرکت کرده‌اند و کمتر با فرمول‌های فیزیکی سروکار داشته‌اند که هم‌اکنون به‌وسیله هوش مصنوعی این مهم امکان‌پذیر شده است.

میری با اشاره به اهمیت نقش هوش مصنوعی در صنعت نفت اظهار کرد: امروزه به‌کارگیری هوش مصنوعی در صنعت نفت بسیار فراگیر شده است، چراکه هوش مصنوعی افزون بر بیان وضع فعلی چاه‌های نفت و گاز، دبی چاه را در مراحل مختلف تخمین می‌زند که پس از آن شرایط نرمال و مساعد پمپ و در نهایت پیش‌بینی وضعیت آینده آن را بیان می‌کند. وی گفت: کسب این داده‌ها توسط سنسورهایی است که در چاه به‌کارگیری می‌شوند و در فناوری جدید به جای استفاده از کابل‌ها با صرف هزینه بالا، این داده‌ها توسط دیوار چاه منتقل و توسط سخت‌افزار موجود در محل چاه تجزیه‌وتحلیل و به‌وسیله شبکه رادیویی و بستر امن اینترنتی به نقاط مختلف گزارش می‌شود.

شورای روابط تجاری ایران و قطر تشکیل می‌شود

در گفت‌وگوی علی‌اکبر محرابیان، وزیر نیروی ایران و شیخ محمد بن حمد بن قاسم العبدالله آل ثانی، وزیر صنعت و تجارت قطر بر تشکیل شورای روابط تجاری ایران و قطر به منظور توسعه روابط اقتصادی ۲ کشور تاکید شد.

در آستانه برگزاری نهمین اجلاس کمیسیون همکاری‌های مشترک اقتصادی ایران و قطر، طی گفت‌وگوی تلفنی "علی‌اکبر محرابیان" وزیر نیرو و رئیس کمیسیون مشترک همکاری‌های اقتصادی جمهوری اسلامی ایران و قطر و " شیخ محمد بن حمد بن قاسم العبدالله آل ثانی" وزیر صنعت و تجارت قطر و رئیس قطری این کمیسیون بر موضوع تشکیل شورای روابط تجاری برای توسعه روابط اقتصادی دو کشور تاکید شد.

محرابیان در مذاکره با عبدالله آل ثانی با اشاره به برقراری روابط سیاسی مطلوب بین دو کشور ایران و قطر اظهار کرد: خوشبختانه بین دو طرف روابط سیاسی بسیار خوبی حاکم است و این مهم حاصل تلاش‌های دو جانبه ایران و قطر است، بر این اساس برگزاری نهمین اجلاس کمیسیون همکاری‌های مشترک اقتصادی ایران و قطر در ماه جاری فرصتی مناسب برای ارتقای سطح روابط اقتصادی دو کشور خواهد بود.

همچنین وزیر صنعت و تجارت قطر در این گفت‌وگوی تلفنی گفت: با توجه به اهمیت توسعه روابط تجاری دو کشور در حاشیه اجلاس پیش رو، شورای روابط تجاری ایران و قطر تشکیل و به واسطه آن برنامه‌ریزی‌های لازم برای توسعه اقتصادی و نیز برگزاری بزرگترین همایش و نمایشگاه تجاری دو کشور صورت می‌گیرد. بنا بر اعلام وزارت نیرو، نهمین اجلاس کمیسیون مشترک ایران و قطر با حضور وزیر صنعت و تجارت قطر و هیأت همراه به میزبانی وزارت نیرو از ۱۸ تا ۲۰ آذر در تهران برگزار می‌شود.

برزیل هرگز عضو کامل اوپک پلاس نمی‌شود

رئیس جمهور برزیل اعلام کرد برزیل هرگز به عنوان عضو کامل اوپک پلاس، به این گروه ملحق نمی‌شود و تنها می‌خواهد به عنوان ناظر حضور پیدا کند.

لولا دا سیلوا، رئیس جمهور برزیل در حاشیه نشست اقلیمی COP۲۸ سازمان ملل متحد در دوبی، به خبرنگاران گفت: برزیل باید به اوپک پلاس ملحق شود. این کشور می‌تواند یک ناظر باشد. برزیل هرگز عضو کامل اوپک نخواهد شد زیرا نمی‌خواهد که باشد. آنچه می‌خواهیم، اثرگذاری است. فعالان محیط زیست در برزیل و خارج از این کشور، از دولت لولا به دلیل این که خود را به دلیل کنترل جنگل‌زدایی آمازون، پیشرو اقلیمی می‌داند ولی در عین حال، به برنامه‌های خود برای حفاری‌های گسترده میادین نفتی فراساحلی ادامه می‌دهد، انتقاد کرده‌اند.

آلایندگی ناشی از سوختن سوخت‌های فسیلی مانند نفت و زغال سنگ، عامل اصلی تغییرات اقلیمی شناخته می‌شود. لولا گفت: مشارکت در اوپک پلاس به منظور حمایت از این که کشورهای غنی از درآمدهای نفتی، بخشی از این پول را برای کمک به کشورهای در حال توسعه فقیر آفریقا و آمریکای لاتین برای سرمایه گذاری در انرژی‌های تجدیدپذیر مانند خورشیدی و بادی سرمایه گذاری کنند، برای برزیل حائز اهمیت است.

رئیس جمهور برزیل گفت: فکر می‌کنم با مشارکت در این راه، مردم را متقاعد خواهیم کرد که بخشی از پول حاصل از نفت باید برای ما سرمایه‌گذاری شود تا نفت را حذف کرده و جایگزین‌هایی ایجاد کنیم. هیچ تناقضی وجود ندارد. شرکت نفت دولتی پتروبراس برزیل، از اکتشاف نفت دست نخواهد کشید زیرا سوخت‌های فسیلی تا مدتی، همچنان بخشی از اقتصاد جهانی خواهند بود. پتروبراس به انجام کارهایی که برای کمک به رشد برزیل ضروری است، ادامه خواهد داد و فعالیتش را فراتر از نفت، به تمام انرژی‌ها گسترش خواهد یافت.

وزیر نیرو:
صنعت برق حدود ۱۰۰ همت بدهی دارد

وزیر نیرو گفت: امروز صنعت برق کشور بر اساس بدهی‌های سنواتی حدود ۱۰۰ همت بدهی دارد که باید تسویه شود.

به گزارش ایسنا، علی اکبر محرابیان در جلسه صبح امروز دوشنبه مجلس شورای اسلامی و در جریان رسیدگی به درخواست دولت برای بررسی لایحه دوفوریتی الحاق یک بند به تبصره (۵) ماده واحده قانون بودجه سال ۱۴۰۲ کل کشور، با بیان اینکه «با شروع دولت سیزدهم مجموعه ناترازی های صنعت برق کم کم از کشور رخت بر بست و برای رفع بخش قابل توجهی از ناترازی‌ها با کمک مجلس، اقدامات مناسبی انجام شد»، اظهار کرد: در تابستان ۱۴۰۰ با وجود خاموشی های گسترده‌ای که از اردیبهشت تا پایان شهریور داشتیم در بخش خانگی از ۱ خرداد تا ۱۵ مهر ماه، ۴۸ میلیارد کیلووات ساعت برق تامین شد. البته خاموشی‌های تا ۳ نوبت در روز بصورت برنامه‌ریزی شده داشتیم و در بخشهای صنعت و کشاورزی هم متاسفانه شرایط نامطلوبی داشتیم.

وی افزود: در بخش صنعت در تابستان ۱۴۰۰ ، ۳۶ میلیارد کیلووات برق تامین شد و مجموعه اقداماتی انجام شد، تامین برق بخش خانگی با اقدامات تشویقی نظیر طرح پاداش صرفه جویی و همکاری مردم علی رغم اضافه شدن ۲ میلیون مشترک جدید، ۲ میلیارد کیلووات ساعت کاهش مصرف برق داشتیم و در بخش صنعت، تامین برق از ۳۶ میلیارد به ۴۶ میلیارد و ۱۰۰ میلیون کیلووات ساعت رسید و برای اولین بار تامین بخش صنعت از بخش خانگی پیشی گرفت.

وزیر نیرو با تاکید بر اینکه صنعت برق، صنعتی بسیار پر هزینه است، گفت: اصلاح قیمت ها در این صنعت ضرورت دارد و با قوانینی که وضع شده است کار با رویکرد عدم فشار روی اقشار جامعه شروع شده است به گونه‌ای که اصلاح قیمت‌ها به هیچ وجه منتج به افزایش قیمت مصارف زیر الگو و بخش هایی نظیر کشاورزی نشده است و حتی هزینه‌های بخش‌هایی نظیر بخش‌های حمایتی به صفر رسیده است.

محرابیان با اشاره به آمار موجود در صنعت عنوان کرد: امروز صنعت برق کشور بر اساس بدهی‌های سنواتی حدود ۱۰۰ همت بدهی دارد که باید تسویه شود. بر اساس قوانین موضوعه به ویژه موادی از قوانین مانع زدایی از صنعت برق و قانون حمایت از صنعت برق و قانون هدفمند سازی یارانه‌ها، مابه‌التفاوت قیمت تکلیفی فروش با قیمت تمام شده که توسط سازمان حسابرسی کل کشور تعیین شده باید به صنعت برق کشور پرداخت شود؛ این رقم بدهی وزارت نیرو به مجموعه پیمانکاران، نیروگاه‌ها و مجموعه‌های مختلف کشور است که با پرداخت آن شاهد بازآماد و توسعه نیروگاهها هستیم و ان شاءالله شاهد تامین برق پایدار و تسویه مطالبات پیمانکاران و بخشهای مختلف خواهیم بود.

وی با تاکید بر اینکه این موضوع باید در اسرع وقت انجام شود، گفت: ان شاءالله با رأی مجلس بتوانیم خودمان را برای تابستان آماده کنیم. از نمایندگان تقاضا دارم با رای قاطع خود ما را یاری کنند تا بتوانیم ناترازی‌ها را رفع کنیم و شاهد رضایت ملت شریف ایران باشیم.

ایجاد ارزش افزوده چشمگیر با استفاده از فناوری‌های دیجیتال و هوشمندسازی میادین

مدیر پژوهش و فناوری شرکت ملی نفت ایران بر اهتمام این شرکت به حل چالش‌ها با استفاده از فناوری‌های دیجیتال و هوشمندسازی میادین تأکید کرد و گفت: با استفاده از این فناوری‌ها، ارزش افزوده چشمگیری ایجاد می شود.

سیدمهدیا مطهری با اشاره به نشست انتقال تجربه و دانش شرکت‌های چینی در زمینه طراحی، پیاده‌سازی و راه‌اندازی میدان‌های نفتی و گازی دیجیتال که هفته گذشته برگزار شد، گفت: از شرکت‌های تابعه درخواست شده است چالش‌های مرتبط با اکتشاف، حفاری، توسعه و تولید که با استفاده از این فناوری‌ها قابلیت مرتفع شدن دارند، را شناسایی کنند.

وی با بیان اینکه استفاده از این فناوری‌ها، ارزش افزوده چشمگیری به همراه دارد، تصریح کرد: امیدواریم نشست مشترک با شرکت‌های چینی سرآغازی باشد برای تغییرات بزرگ که قرار است در حوزه تحول دیجیتال و میدان‌های نفتی و گازی هوشمند در مجموعه نفت رقم بخورد که البته در این مسیر نیازمند همکاری شرکت‌های تابعه، متخصصان این حوزه و همچنین خبرگان دانشگاهی هستیم. مطهری تأکید کرد: کاهش هزینه‌ها، مدیریت دارایی، بهبود تصمیم‌گیری، بهبود کارایی، مدیریت ریسک و به حداکثر رساندن تولید از ذخایر نفت و گاز را می‌توان از مزایای دیجیتال شدن میدان‌های نفتی و گازی برشمرد.

بر اساس این گزارش، تفاهم‌نامه تأسیس مرکز راهبردی هوش مصنوعی و میدان‌های نفت و گاز دیجیتال، شامگاه سه‌شنبه، ۲۳ آبان‌ماه با حضور روح‌الله دهقانی فیروزآبادی، معاون علمی، فناوری و اقتصاد دانش‌بنیان رئیس‌جمهور و محسن خجسته‌مهر، مدیرعامل شرکت ملی نفت ایران، امضا شد.

محسن خجسته‌مهر، مدیرعامل شرکت ملی نفت ایران، نیز چندی پیش بر ضرورت ایجاد میدان‌های نفت و گاز دیجیتال تأکید کرده و گفته بود: در پرتو تحول دیجیتال و هوشمندسازی، مرکز راهبری هوش مصنوعی و میادین هیدروکربوری دیجیتال را ایجاد خواهیم کرد. در این مسیر باید ۱۵ میدان نفت و گاز دیجیتال را عملیاتی کنیم که هزینه‌های سرمایه‌ای و عملیاتی را کاهش خواهد داد و نظارت لحظه‌ای در همه مراحل را برای پایداری تولید نفت و گاز و بررسی مشکلات عملیاتی به شکل هوشمند امکان‌پذیر می‌کند.

به گفته وی در این مسیر سه اقدام مهم باید انجام شود، نخستین اقدام این است که کارگروه‌های میدان‌های نفتی و گازی دیجیتال در سطح شرکت‌های تابعه که تولید نفت و گاز را به‌عهده دارند ایجاد شود و با حضور متخصصان شرکت ملی نفت، متخصصان حوزه فناوری اطلاعات و نخبگان دانشگاهی مدیریت هوشمند تقاضا انجام شود. اقدام دوم با راهبری و مسئولیت معاونت علمی و فناوری ریاست‌جمهوری انجام می‌شود، به‌طوری که پیمانکاران عمومی فناورانه بزرگ تشکیل شوند که می‌توانند کنسرسیوم‌های بزرگ برای طراحی و پیاده‌سازی سامانه‌های دیجیتال ایجاد کنند. گام سوم ایجاد نهاد تنظیم‌گری، آزمایشگاه‌های مرجع و تولید استانداردهای لازم است تا تجهیزاتی که ساخته می‌شود کاربری مناسب داشته باشد.

اخبـــار

حمایت مردم ونزوئلا از ادعای مالکیت بر یک منطقه نفت‌خیز

مردم ونزوئلا در یک همه‌پرسی، از ادعای مالکیت این کشور بر یک منطقه نفت خیز در کشور همسایه گویان، حمایت کردند.

این همه‌پرسی که گویان، آن را به عنوان بهانه‌ای برای «الحاق» توصیف کرده، به منزله مرحله جدیدی در مناقشه بر سر منطقه اسکیبو است که از زمان کشف نفت در آن توسط شرکت اکسون موبیل در سال ۲۰۱۵، تشدید شده است.

نیکلاس مادورو، رئیس جمهور ونزوئلا در اظهاراتی گفت: ما نخستین گام یک مرحله تاریخی جدید مبارزه برای چیزی که متعلق به ماست و پس گرفتن اسکیبو را برداشته‌ایم.

مادورو به اقدام بعدی که کاراکاس ممکن است در خصوص اسکیبو انجام دهد، اشاره نکرد اما از نتیجه این همه‌پرسی که از آن به عنوان مشورتی یاد کرد، استقبال کرد.

این همه‌پرسی با وجود فرمان دیوان بین‌المللی دادگستری به ونزوئلا برای خودداری از هرگونه اقدامی که وضعیت منطقه اسکیبو را که تحت مدیریت و کنترل گویان است تغییر دهد، برگزار شد.

بر اساس گزارش فایننشیال تایمز، در این منطقه به مساحت حدود ۱۶۰ هزار کیلومتر، حدود ۲۰۰ هزار نفر از مردم گویان زندگی می‌کنند که به زبان‌های انگلیسی و بومی صحبت می‌کنند.

تخصیص سهمیه سوخت به تاکسی‌های دارای بیمه‌نامه شخص ثالث

معاون صنایع و انرژی ستاد مدیریت حمل و نقل و سوخت کشور گفت: طبق تصمیم کارگروه مقرر شده است در بخش ناوگان تاکسیرانی صرفاً تاکسی‌های دارای بیمه نامه شخص ثالث، از سهمیه سوخت برخوردار شوند که فرآیندهای مربوط به نحوه اجرای آن درحال برنامه‌ریزی هستیم.

سیدکاظم عزیزی در گفت‌وگو با ایسنا، با اشاره به تاثیر اجرای طرح اجرای عدم تخصیص سهمیه سوخت به خودروهای سنگین بدون بیمه نامه شخص ثالث، اظهار کرد: اجرای طرح عدم تخصیص سهمیه سوخت به خودروهای سنگین بدون بیمه نامه شخص ثالث، منافع بالایی برای کشور داشته است.

وی افزود: ماده ۴۸ قانون بیمه شخص ثالث در بخش خودروهای نفت گازسوز با موفقیت اجرا شده که از یک سو تاثیر بسزایی در افزایش مراجعه جهت تمدید بیمه نامه شخص ثالث و از سوی دیگر صرفه جویی قابل توجه در مصرف نفت گاز به دلیل عدم تخصیص سهمیه سوخت به خودروهای بدون بیمه نامه شخص ثالث، ستاد مدیریت حمل و نقل و سوخت مکلف است از صدور هرگونه کارت سوخت و تخصیص سهمیه برای وسایل نقلیه فاقد بیمه نامه جلوگیری به عمل آورد، گفت: در همین راستا، کارگروه راهبری اجرای ماده ۴۸ قانون بیمه شخص ثالث با محوریت ستاد مدیریت حمل و نقل و سوخت و حضور دستگاه‌های ذی ربط ازجمله بیمه مرکزی، صندوق تامین خسارت‌های بدنی، فراجا و شرکت ملی پخش فرآورده های نفتی ایران، تشکیل و پس از برگزاری جلسات متعدد، طرح عدم تخصیص سهمیه سوخت به خودروهای نفت گاز سوز در سه گام تعریف و اجرایی شد.

عزیزی تصریح کرد: با اجرای این ماده قانونی، بیش از ۵۰ هزار خودرو نفت گازسوز فاقد بیمه شناسایی شد که در پنج ماه گذشته به تدریج طی گام های متوالی وارد لیست هشدار شدند، دارندگان این خودروها ابتدا به مدت یک ماه هنگام سوختگیری در جایگاه‌ها پیغام هشدار بیمه را دریافت کرده و سپس کارت هوشمند سوخت آنها تا دریافت بیمه نامه جدید، در لیست خاکستری قرار گرفته و موقتاً غیر فعال شد.

وی با بیان اینکه برابر آخرین گزارش استخراج شده، تاکنون نزدیک به ۲۰ هزار خودرو(معادل ۴۰ درصد خودروها)، پس از اعمال قانون، اقدام به اخذ بیمه نامه کردند، گفت: روند مراجعه ناوگان هدف جهت دریافت بیمه نامه همچنان ادامه دارد و به دلیل عدم تخصیص سهمیه سوخت به خودروهای فاقد بیمه نامه، روزانه حدود ۲ میلیون لیتر در مصرف نفت گاز، صرفه جویی حاصل شده است.

به گفته معاون صنایع و انرژی ستاد مدیریت حمل و نقل و سوخت کشور با اجرای کامل این ماده قانونی در بخش ناوگان سنگین، از این پس طرح با پایش مستمر خودروهای نفت گازسوز از حیث دارا بودن بیمه نامه شخص ثالث تداوم خواهد یافت.

نیروگاه‌های تهران از مازوت استفاده‌نمی‌کنند

سخنگوی صنعت برق گفت: هیچکدام از نیروگاه‌های تهران از سوخت مازوت استفاده نمی‌کنند.

مصطفی رجبی مشهدی با بیان اینکه با شروع فصل پاییز و سرد شدن و سکون هوا و عدم وزش باد در کلانشهرها و به ویژه تهران شاهد تداوم و افزایش آلودگی هوا هستیم، اظهار کرد: نیروگاه‌های مازوت‌سوز در تهران در چند سال اخیر پلمب شده است.

وی با بیان اینکه هم اکنون هیچ نیروگاهی در تهران از مازوت استفاده نمی‌کند، گفت: کمتر از ۱۰ درصد نیروگاه‌های کشور امکان استفاده از سوخت مازوت را دارند و نیروگاه‌ها در مراکز پرجمعیت از سوخت گاز و یا گازوییل استفاده می کنند.

او با بیان اینکه با توجه به اینکه ۹۰ درصد تولید برق کشور توسط نیروگاه‌های حرارتی تامین می‌شود گفت: پیش‌بینی ذخیره سازی سوخت زمستان این نیروگاه‌ها از قبل انجام شده و با صرفه جویی مشترکان در مصرف برق و گاز مشکلی در تامین برق وجود نخواهد داشت.

رجبی مشهدی با بیان اینکه از ۱۴۰ نیروگاه بزرگ کشور فقط ۱۶ نیروگاه بخاری قابلیت مصرف مازوت دارند، افزود: در کل کشور فقط ۱۶ نیروگاه بخاری وجود دارد و بقیه نیروگاه‌ها گازی و سیکل ترکیبی هستند که امکان مصرف مازوت ندارند.

به گفته وی در تهران هم فقط نیروگاه بعثت، نیروگاه بخاری است که از سال ۱۳۹۱ بخش مصرف مازوت آن پلمب شده است.

وی اظهار کرد: در تهران و برای تامین برق هیچ نیروگاهی مازوت مصرف نمی‌کند.

عصر اقتصاد

اوقات شرعی	
اذان صبح	۰۵:۲۹
طلوع آفتاب	۰۶:۵۹
اذان ظهر	۱۱:۵۵
اذان مغرب	۱۷:۱۱

روزنامه اقتصادی چهار زبانه (فارسی ـعربی ـ انگلیسی و ترکی)
عضو انجمن صنفی مدیران روزنامه‌های غیردولتی
دارای رتبه B روزنامه‌های کل کشور
صاحب امتیاز و مدیر مسئول: موسسه رسانه‌ای عصرسرآمدان اقتصادی
درحال تغییر صاحب امتیاز و مدیر مسئول
بنیانگذار: سیف‌اله یزدانی

تحریریه : زیرنظر شورای سردبیری
نشانی: خیابان کارگرشمالی،جنب بیمارستان قلب،پلاک ۱۴۴۴،واحد۵
شماره های تحریریه : ۸۸۰۰۱۰۲۳
شماره‌های سازمان آگهی‌ها: ۸۶۰۹۶۲۴۵
مرام نامه اخلاق حرفه‌ای:
http://www.asre-eghtesad.com/content1

لیتوگرافی و چاپ: چاپخانه شاخه سبز
توزیع تهران: شرکت نشر گستر امروز
فکس: ۷۱۰۵۷۱۲۷ شماره تلگرام: ۰۹۹۰۳۵۴۹۴۵۳
www.asre-eghtesad.com
E-mail:info@asre-eghtesad.com

سه شنبه ۱۴آذر ۱۴۰۲ . ۵دسامبر ۲۰۲۳ . ۲۱جمادی الاول ۱۴۴۵ .
سال نوزدهم . شماره ۵۲۸۴ . ۸ صفحه . ۲۰۰۰۰ تومان .

اخبـــار

میلاد کی‌مرام در نقش شهید شیرودی

فیلم «آسمان غرب» با محوریت رشادت‌های شهید شیرودی و با بازی میلاد کی‌مرام به روزهای پایانی فیلمبرداری خود رسیده است.

یکی از فیلم‌های دفاع مقدسی در حال تولید سینما «آسمان غرب» درباره شهید شیرودی است که دومین تجربه کارگردانی محمد عسگری پس از «اتاقک گلی» نیز محسوب می‌شود.

این فیلم در کرمانشاه فیلمبرداری می‌شود و به تهیه‌کنندگی حبیب والی‌نژاد در حال ساخت است.

«آسمان غرب» که احتمالا نامی موقت برای این فیلم است، محصولی از سازمان سینمایی سوره و بنیاد سینمایی فارابی است.

بر اساس اعلام سازمان سینمایی سوره، محمد ساسان مدیر تولیدات سینمایی سازمان سینمایی سوره درباره این فیلم گفته است: داستان «آسمان غرب» به روزهای آغازین جنگ و نقش‌آفرینی شهید علی‌اکبر شیرودی مرتبط است. یک پروژه اکشن جنگی و پر ریتم که سال‌ها در سینمای دفاع مقدس سراغ نداشتیم. از نظر تجهیزات نظامی و پروداکشن تولید، این فیلم هم از آثار شاخص این سال‌های سینما محسوب می‌شود که بالغبر ۱۰۰ تانک و نفربر در آن مورد استفاده قرار گرفته است.

بنیاد سینمایی فارابی نیز اعلام کرده است که اخیرا مدیران بنیاد سینمایی فارابی از پشت صحنه این پروژه بازدید کرده‌اند و مسعود احمدیان معاون فرهنگی این بنیاد درباره فیلم گفته است: «سینمای ایران امروز بیش از هر زمان دیگری به بازنمایی شخصیت طراز قهرمان برای پیوند بین نسلی و الهام بخشی جوانان از قهرمانان ملی نیاز دارد.»

او در توضیح ویژگی‌های فنی و محتوایی «آسمان غرب» گفت: «شهید شیرودی شخصیت جامعی از یک قهرمان ملی و باغیرت ایرانی دارد که رفتار سلحشورانه، شجاعت، استحکام در تصمیم‌گیری همراه با لطافت شخصیت انسانی ایشان، امکان نگارش فیلمنامه‌ای دراماتیک و تولید فیلمی با پروداکشن بزرگ را فراهم کرد.»

به گفته وی «علاوه بر تولیدات جاری، سفارش نگارش فیلمنامه‌های جدید با محوریت مفاخر و قهرمانان ملی در دستور کار بنیاد سینمایی فارابی است.»

پیش‌تر یکی از مسئولان نظامی منطقه درباره «آسمان غرب» گفته بود: هر ساعت پرواز حدود ۲۰۰ میلیون تومان هزینه دارد و برای این فیلم ۵۳ ساعت پرواز در نظر گرفته شده است. همچنین ۱۵۰ دستگاه تانک، ۳۰ دستگاه نفربر، ۳۰۰ سرباز هم طبق گفته معاون قرارگاه آجا در غرب کشور قرار بوده در اختیار فیلم باشد.

مدتی قبل، مدیرعامل بنیاد سینمایی فارابی از ثبت نام ۱۷ فیلم سینمایی این بنیاد در گونه‌ها و موضوعات متنوع، برای حضور در چهل و دومین جشنواره بین المللی فیلم فجر خبر داده بود که «آسمان غرب» نیز یکی از همین تولیدات است.

طبق پیگیری ایسنا، در فیلم «آسمان غرب» که بیشتر راوی اقدامات شهید شیروردی در زمان جنگ است میلاد کی‌مرام در نقش شهید شیرودی بازی کرده است.

نمایش مستند «صفرنامه» در بنیاد ایرج زند

مستند «صفرنامه» به کارگردانی کیوان آزاد روز سه‌شنبه ۱۴ آذرماه ۱۴۰۲ ساعت ۱۸:۳۰ در بنیاد ایرج زند به نمایش گذاشته می‌شود.

این مستند ۳۵ دقیقه‌ای درباره زندگی و آثار منوچهر صفرزاده نقاش معاصر ایرانی است و با دعوت بنیاد ایرج زند از کارگردان این اثر، به نمایش گذاشته می‌شود.

سایه بریمانی -مدیر بنیاد ایرج زند- با اشاره به نقش تاثیرگذار منوچهر صفرزاده در هنر مدرن ایران گفت: «منوچهر صفرزاده نقاش بسیار زبردست و پرکاری بود که آثار بسیار زیادی را در هنر مدرن ایران خلق کرده است. او در دهه ۶۰ با ایرج زند در آتلیه مشترکی در خیابان ملاصدرا کار می‌کردند. در همان زمان هم من شاهد بودم که از صبح زود تا دیروقت مداوم کار می‌کرد و در دورانی که کاغذ و بوم نقاشی سخت پیدا می‌شد، او نقاشی‌های خود را روی کاغذهای پرینترهای سوزنی می‌کشید و کمبود کاغذ برایش بهانه‌ای برای کار نکردن نبود.»

بریمانی افزود: «مش‌صفر در انتخاب سوژه‌هایش بسیار جسورانه عمل می‌کرد و بدون واهمه سراغ سوژه‌ها می‌رفت. او بسیار آزادانه کار می‌کرد و به تناسب موقعیت روزگار عمل نکرد. به معنای واقعی یک هنرمند رها بود.»

منوچهر صفرزاده (زاده ۱۳۲۲) که خود را «مش صفر» می‌نامید، در تهران به دنیا آمد و پس از گذراندن دوره ابتدایی و متوسطه، وارد هنرستان هنرهای زیبای پسران شد. صفرزاده از شاگردان هانیبال الخاص در هنرستان بود که بعدا همکار او شد و آثاری ارزشمند با درون‌مایه مشابه به ویژه در بحبوحه انقلاب خلق کردند. او دیپلم نقاشی‌اش را در سال ۱۳۴۰ دریافت کرد و سپس در میان اولین گروه هنرجویان، وارد دانشکده تازه‌تاسیس هنرهای تزئینی شد اما پس از دو سال آن را رها کرد. او بیش از پنجاه سال از عمر خود را صرف نقاشی کرد و یکی از نقاشان تاثیرگذار در هنر مدرن ایران بود که ۲۹ آبان امسال درگذشت.

وزیر ارشاد در شورای هنر اعلام کرد:

کارگروه‌های تدوین اسناد هنرهای تجسمی، سینما و تئاتر تشکیل می‌شود

وزیر ارشاد با اشاره به تصویب سند موسیقی، بر ضرورت تشکیل کارگروهای تدوین اسناد سینما، هنرهای تجسمی، تئاتر و صنایع دستی تاکید کرد.

جلسه شورای هنر شورای عالی انقلاب فرهنگی با سه موضوع و گزارش هنرستان‌های هنرهای زیبا، آموزشگاه‌های آزاد سینمایی و موزه هنرهای معاصر فلسطین صبح امروز در وزارت فرهنگ و ارشاد اسلامی برگزار شد. در این جلسه شورای هنر مصوب شد برنامه کوتاه‌مدت برای ارتقای کمی و کیفی هنرستان‌های هنرهای زیبا در سه محور زیرساختی و پشتیبانی، اصلاحات در محتوا و متون درسی و نیروی انسانی تا پایان بهمن ماه امسال تهیه و به شورای هنر ارائه شود.

همچنین مصوب شد طرح مطالعاتی آموزش هنر از مدرسه تا دانشگاه با حمایت وزارت فرهنگ و ارشاد اسلامی و توسط فرهنگستان هنر با همکاری و همفکری نهادهای هنری و علمی اجرا شود.

محمدمهدی اسماعیلی وزیر فرهنگ و ارشاد اسلامی و رییس شورای هنر در ابتدای جلسه گفت: خوشبختانه سند موسیقی در شورای معین شورای عالی انقلاب فرهنگی تصویب شد و ضرورت دارد که کارگروهای تدوین اسناد سینما، هنرهای تجسمی، تئاتر و صنایع دستی نیز به‌زودی تشکیل و تا پایان بهمن ماه امسال این اسناد تدوین و در شورای هنر بررسی شود.

رییس شورای هنر در ادامه گفت: تکالیف قانونی شورای هنر مانند تهیه و تدوین اسناد هنر به طور جدی پیگیری می‌شود و در راستای چابک‌سازی، دبیرخانه شورای هنر نیز به وزارت فرهنگ و ارشاد اسلامی منتقل شد.

در این جلسه با ارائه برنامه جامع تحول هنرستان‌های هنرهای زیبا، گزارشی از وضعیت هنرستان‌ها ارائه شد که در این گزارش ضمن اشاره به پیشینه درخشان هنرستان‌های هنرهای زیبا به عنوان مراکز معتبر و مهم آموزش هنر در کشور و فعالیت ۶۳ هنرستان در تمام استان‌های کشور عنوان شد که اولین جایزه ملی آموزش هنر در راستای تجلیل از هنرآموزان و فعالان آموزش هنر برگزار شده است.

در این گزارش طرح‌هایی مانند المپیاد آموزش هنر، راه‌اندازی سامانه هنرستان‌های هنرهای زیبا، موزه هنرستان در هنرستان‌های تاریخی و ماندگار به عنوان برنامه‌های آینده در حوزه هنرستان‌ها اعلام شد.

همچنین در این جلسه در گزارشی از وضعیت آموزشگاه‌های آزاد سینمایی عنوان شد که صدور مجوز آموزشگاه‌های آزاد سینمایی بر اساس آیین‌نامه از سال ۱۳۷۵ آغاز شده است که آیین‌نامه در سال ۱۴۰۰ بازنگری شده و در حال حاضر تعداد آموزشگاههای آزاد سینمایی به ۳۵۵ آموزشگاه رسیده است که ۳۳۴ آموزشگاه فعال هستند.

در این گزارش اعلام شد طرح‌هایی مانند رتبه‌بندی و صدور کارت صلاحیت تدریس در راستای کیفیت آموزشگاه‌ها اجرایی شده است و تشکیل صنف آموزشگاه‌های آزاد سینمایی نیز در حال پیگیری است.

مجید شاه‌حسینی، رییس فرهنگستان هنر نیز در این جلسه با بیان اهمیت موزه هنرهای معاصر فلسطین گفت: موزه هنرهای معاصر فلسطین سال ۱۳۸۵ راه‌اندازی شد و تنها موزه‌ای است که به فلسطین اختصاص دارد و آثاری از هنرمندان فلسطین در موزه نگهداری می‌شود. نمایشگاه‌ها و برنامه‌های هنری متعددی با مضامین فلسطین، مقاومت، انقلاب و دفاع مقدس نیز به طور مستمر در موزه برگزار شده است.

محمدحسین ایمانی‌خوشخو، دبیر شورای هنر نیز در پایان جلسه به بسته پیشنهادی توسعه همکاری‌های هنری با کشورهای منطقه که توسط سازمان فرهنگ و ارتباطات اسلامی تهیه شده است، اشاره کرد و گفت این بسته در جلسه آینده شورای هنر طرح می‌شود. اعضای شورای هنر نیز در این جلسه با بیان دیدگاه‌ها و پیشنهادهای خود درباره برنامه جامع تحول هنرستان‌های هنرهای زیبا، آموزشگاه‌های آزاد سینمایی و موزه هنرهای معاصر فلسطین، از برنامه‌ها و اقدامات فرهنگستان هنر در موزه هنرهای معاصر فلسطین قدردانی کردند.

خبـــر

یافته‌های جدید در محوطه «تپه حسنلو»

در بررسی باستان‌شناختی منظر فرهنگی دشت سولدوز به محوریت «تپهٔ حسنلو»، ۱۱۷ محوطهٔ باستانی مربوط به دوران پیش از تاریخ، تاریخی و اسلامی شناسایی شد.

علی صدرائی ـ سرپرست هیأت بررسی باستان‌شناختی منظر فرهنگی دشت سولدوز در آذربایجان غربی ـ با اعلام این خبر گفت: عملیات میدانیِ بررسی باستان‌شناختی محوطه‌های تاریخی واقع در منظر فرهنگی دشت سولدوز به محوریت تپهٔ تاریخی حسنلو که از اوایل آبان‌ماه سال جاری شروع شده بود، به پایان رسید.

به گفته این باستان‌شناس، در این پژوهش ۱۱۷ محوطهٔ باستانی مربوط به دوران پیش از تاریخ، تاریخی و اسلامی شناسایی و بازنگری شد و مورد بازبینی قرار گرفت.

صدرائی افزود: از عمده اهداف و دستاوردهای این پژوهش می‌توان به شناسایی محوطه‌های اقماری تپهٔ تاریخی حسنلو و استفاده از اطلاعات آنها در پلان مدیریت پایگاه ملی محوطهٔ تاریخی حسنلو، بهره‌برداری از این مستندات در تهیهٔ پروندهٔ ثبت جهانی این محوطه، تهیه و تکمیل اطلس باستان‌شناسی کشور، شناسایی محوطه‌های تاریخی ثبت‌نشده و آماده‌سازی پروندهٔ آنها برای ثبت در فهرست آثار ملی کشور، پایش و مستندنگاری و اولویت‌بندی محوطه‌ها برای گمانه‌زنی به منظور تعیین عرصه و پیشنهاد حرایم به منظور جلوگیری از تخریب بیشتر و حفاظت بهتر آثار تاریخی موجود در منطقه اشاره کرد.

سرپرست هیأت بررسی باستان‌شناختی منظر فرهنگی دشت سولدوز در آذربایجان غربی اظهار کرد: در آیندهٔ نزدیک با ایجاد بانک سفال در پایگاه ملی محوطهٔ تاریخی حسنلو، که یکی از مهمترین محوطه‌های باستانی کشور است، مجموعه‌های سفالی گردآوری‌شده از محوطه‌های مختلف دشت فرهنگی سولدوز برای استفاده در دسترس پژوهشگران خواهد بود.
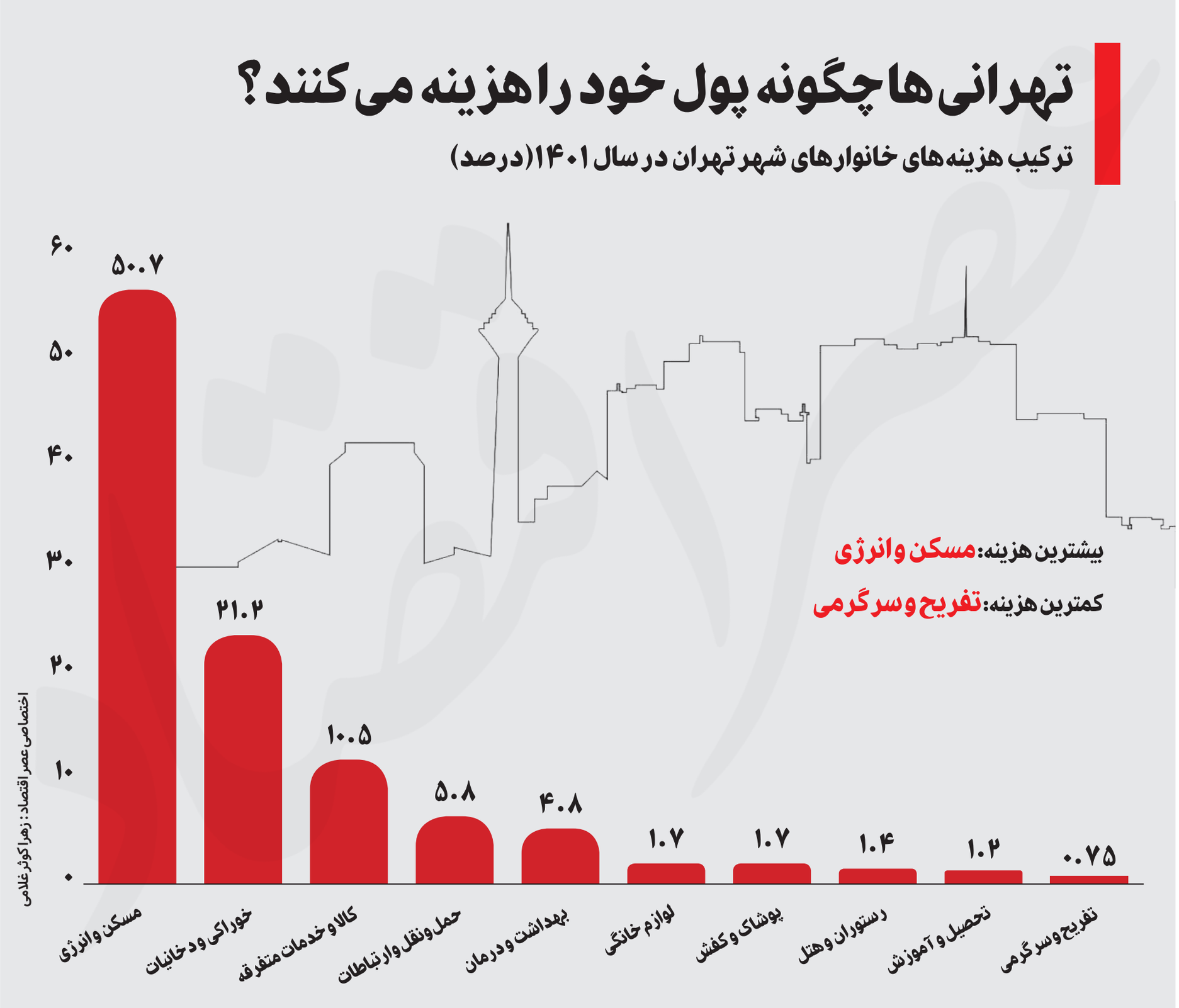
بنابر گزارش روابط‌عمومی پژوهشگاه میراث‌فرهنگی و گردشگری، منظر فرهنگی دشت سولدوز به واسطهٔ برخورداری از آب فراوان و زمین‌های حاصلخیز از دیرباز همواره مورد توجه جوامع انسانی بوده و به این دلیل از نظر شمار محوطه‌های باستانی از غنی‌ترین دشت‌های کشور به‌شمار می‌آید. از این رو بررسی و شناخت منظر فرهنگی این دشت با محوریت تپهٔ تاریخی حسنلو ضروری و بسیار حائز اهمیت است.