هوالرزاق

عصر اقتصاد

www.asre-eghtesad.com
روزنامه بین المللی اقتصادی صبح ایران

یکشنبه۸مهر۱۴۰۳ .۲۹سپتامبر ۲۰۲۴ .۲۵ ربیع الاول ۱۴۴۶ .

سال بیستم . شماره ۵۴۶۹. ۸ صفحه . ۲۰۰۰۰ تومان .

پیام مهم رهبر انقلاب اسلامی درباره قضایای اخیر لبنان

صفحه ۲

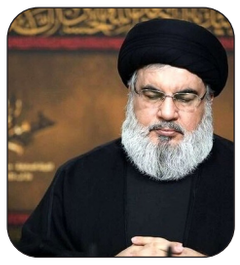

جهان در خوف بازارهای مالی به هم ریختند!

صفحه ۲

جایزه ارزی برای آدم‌های خاص!

در مواردی ارز دولتی به آدم های خاصی تعلق می گیرد که نه تنها از آن استفاده نمی کنند بلکه با فروش آنها در بازار آزاد میلیون ها تومان سود می برند

صفحه ۴

امارات در سهم‌خواهی از بازار ایران از چین جلو افتاد!

صفحه ۳

برنامه‌های حوزه ایمنی فولاد مبارکه؛ هم‌راستا با استراتژی‌های تولیدکنندگان جهانی فولاد

صفحه ۶

ارائه گزارش بهبود ایمنی معادن هر ۳ ماه یک بار

صفحه ۲

یادداشت

هوش مصنوعی به کجا می‌رود؟

محمدرضا حقیری

صفحه۸

یادداشت

جستجوی خوشبختی در اعماق زمین!

وحید حاج سعیدی

همین صفحه

یادداشت

قبل از هانیکو هم فقط گل‌گاوزبان می‌خوردیم

راضیه حسینی

همین صفحه

یادداشت

بازگشت به سنّت اصیل

دکتر حمزه رضایی

همین صفحه

قبل از هانیکو هم فقط گل‌گاوزبان می‌خوردیم

راضیه حسینی

در سایت روزنامه بخوانید:

کشف کیهان بعد از ۴۰ سال: «سریال اوشین باعث شد فروشگاه‌های زنجیره‌ای در ایران توسط هاشمی رفسنجانی تأسیس شود و مصرف مردم بالا برود!»

با این کشف تاریخی که می‌تواند جا پای کشف‌های بزرگ دنیا مانند «قانون جاذبه» بگذارد، به فکرمان رسید باقی سریال‌های گذشته را هم مروری کنیم. درست است که ما هرگز نمی‌توانیم مانند کیهان، این‌قدر نکته‌سنج و باهوش باشیم، ولی سعی می‌کنیم در اندازهٔ خودمان تلاش کنیم.

سریال «داستان زندگی» یا همان «هانیکو»:

با نگاهی به این سریال قدیمی، که اتفاقاً مجدداً در حال پخش از شبکهٔ تماشاست، متوجه برخی از مسائل شدیم. نمی‌دانیم این هم به آقای رفسنجانی مربوط می‌شود یا نه. درهرصورت ما نکته‌ها را می‌گوییم و ربط‌دادنش را می‌گذاریم به عهدهٔ اساتید کیهان.

این سریال به‌صورت واضح و مشخص نشان می‌دهد که یک زن ژاپنی تلاش می‌کند زبان انگلیسی بیاموزد و به همین خاطر از وظایف خانه و زندگی خود غافل می‌شود. سریال قصد دارد به شیوهٔ کاملاً زیر پوستی اهمیت دانستن زبان انگلیسی را نشان دهد. همان‌طور که می‌بینید، نفوذ غرب در این سریال به‌وضوح دیده می‌شود. در قسمتی دیگر همگی دور هم جمع شده‌اند و برای اولین‌بار قهوه می‌خورند. این هم یک نفوذ دیگر. احتمالاً بعد از پخش این سریال، کلاس‌های زبان انگلیسی زیاد شدند و حتماً قهوه هم جزو نوشیدنی‌های ایرانی قرار گرفت! مطمئنیم تا قبل از این، مردم فقط چای نبات می‌خوردند و برای تنوع، گاهی گل‌گاوزبان هم دم می‌کردند.

«بابا لنگ‌دراز»

از فیلم‌ها که بگذریم، نفوذ، در انیمیشن‌ها هم بسیار وجود داشت. همین بابا لنگ‌دراز، یا جودی ابت، می‌خواست نشان بدهد یک دختر نوجوان می‌تواند برود بالای پشت‌بام، مدام بالا و پایین بپرد و نیشش تا بناگوش باز باشد. بدون خجالت هم مقابل بقیه بلند، بلند حرف بزند. جدای این‌ها از همان زمان بود که مرد قدبلند در بین دختران ایران محبوب شد. تا پیش‌ازاین انیمیشن، نهایت آرزوی همهٔ دختران، قیافه‌ای شبیه به مظفرالدین‌شاه بود، اما پس از پخش جودی ابت، همگی دوست داشتند یک بابا لنگ‌دراز پیدا کنند. غرب در تلاش بود نگاه دختران ایران را تغییر دهد و متأسفانه باز هم موفق شد.

البته به نظرمان دلیل موفقیت همیشگی غرب این بود که در زمان پخش فیلم‌ها و انیمیشن‌های قدیمی، هنوز کیهان واقعی متولد نشده بود! متأسفانه ما بدون کیهان مدام مورد هجوم افکار غربی قرار گرفتیم و از چپ و راست غرب‌زده شدیم!

دیگر لازم نیست دربارهٔ «قصه‌های جزیره»، «آن شرلی» و... چیزی بنویسیم. خودتان بروید نکات را پیدا کنید.

بازگشت به سنّت اصیل

دکتر حمزه رضایی

در سایت روزنامه بخوانید:

رئیس کل بانک مرکزی درباره رشد اقتصادی، گفت: رشد اقتصادی امسال از سال گذشته پایین تر است و یکی از دلایل اصلی آن قطع برق است...

خوب چه اتفاقی بهتر و چه پدیده ای مبارک تر و میمون تر از قطعی برق؟

قطعی برق یعنی بازگشت به گذشته ها و سنّت های اصیل نسل های اولیّه بشریّت! بی برقی یعنی سَرِ شب خوابیدن و کلّه سحر بیدار شدن، بی برقی یعنی به گور سپردن کامپیوتر و تلویزیون و موبایل و تبلت و آیپد و صدها پدیده غربی دیگر.

جای زنده یاد مرحوم آل احمد واقعاً خالی است که اگر آن خدا بیامرز زنده بود، باور کنید کافی بود یکی دو قُلُپ از آن زهر ماری روسی بنوشد، فی الفور کلّه مبارکش مثل ساعت به کار می افتاد و آنچنان بلایی سِرِ این کارخانه های برق و انرژی و تکنولوژی و کلیّه مظاهر کفر آمیز و شرک آمیز مدرنیته و غیر مدرنیته غربی در می آورد که روح فیلسوفان قرن هفدهم و هجدهم میلادی یعنی مرحومان توماس هابز، بلز پاسکال، باروخ اسپینوزا، اسحاق نیوتن، آن چنان دچار عذاب الهی می شد که به گور پدرشان می خندیدند دیگر چنین تحلیل های آبکی سر هم کنند و ما را از گذشته و سنّت نیک مان دور کنند و پیامد آن ارواح مرحومان جان لاک، جرج بارکلی و دیوید هیوم نیز چنان ندامتی فرا می گرفت که تن و بدن هفت جدّشان در گور از غلطی که در باب ظلم و ستم عَلَم کردن روشنگری و مدرنیزاسیون کذایی در حق دنیا کرده بودند، مانند بید به خود می لرزید.

شیفتگان سرمایه داری غرب، اه و ناله می کنند که بی برقی باعث شده است رشد اقتصادی فلان و بهمان بشود، به کارخانه ها و مراکز صنعتی و تولیدی ضربه وارد شود و چرخ اقتصاد کندتر شود و نمی دانم چه و چه!

گور پدر رشد اقتصادی و توقف کارخانه ها و مراکز تولیدی و صنعتی و اقتصادی..! ما که نباید سنّت های اصیل گذشته را فدای دستاوردهای مسموم غرب کنیم؟

شما اگر پای حرف های پیرمردهای بالای صد سال بنشینید، بیشتر به لذّت ها و خوشی های ان دوران تاریخی پی می برید، و تازه متوجّه می شوید که چه کلاه گشادی سرتان رفته است که لذّت زندگی بدون برق و گاز و همه این تکنولوژی های بد ذات غربی را نچشیده اید!

کاش مسئولان ترتیبی می دادند با همین قطار سریع السیر در حال حرکت، ما را به همان عصر ادمیان نخستین و نمی دانم عصر پارینه سنگی ببرند. چه لذّتی داشت زندگی بدون برق در غار و شکار با سنگ و چوب و نیزه که نه مجبور بودی گوشت ۸۰۰ هزار تومانی بخوری و نه مرغ ۹۵ هزار تومانی و نه اجاره ده ها میلیونی خانه بدهی!

یک زمانی کمونیست های بیچاره هم عزم شان را جزم کرده بودند که نسل بشر را به دوره سعادت و خوشبختی یعنی همان کمون اولیّه برگردانند که این غربی ها و کاپیتالیسم زالو صفت چوب لای چرخ شان گذاشتند و نگذاشتند بشریّت طعم خوشبختی و رسیدن به قلّه سعادت از نوع کمونی اش را بچشد!

جستجوی خوشبختی در اعماق زمین!

وحید حاج سعیدی

در سایت روزنامه بخوانید:

دو سال قبل که با هم ازدواج کردند، به همسرش قول داده بود که برای خوشبختی اش هر کاری کند. دست های مردانه و سیاهش حجت گفتارش بودند و برای سفید بختی خانواده در اعماق زمین به جنگ سنگ های سیاه می رفت. اما این بار که در تلاش برای معاش به معدن رفت، بازگشتی در کار نبود و واگن های بی معرفتی، پر بودند از آرزوها و رویاهایی که هیچگاه به واقعیت نپیوستند. حالا اگر کارفرما به جای بیمه معدن بیمه پرده سرا، رد نکرده باشد، شاید همسرش بتواند با مستمری ناچیز بیمه پسر سه ماه شان را بزرگ کند.

هزینه های بالای زندگی و کمبود شغل در سال های اخیر باعث شده تا بسیاری از جوانان برای گذران زندگی و امرار معاش از هیچ کار سخت و طاقت فرسایی فروگذار نکنند. کار در معدن که از آن به عنوان یکی از سخت ترین مشاغل دنیا یاد می شود، در زمره همین مشاغل است.

هر چند کار در معادن و حوادث مربوط به معدن تنها مختص ایران نیست و در همه کشورهای دنیا کم و بیش شاهد حوادث در معادن هستیم ولی نکته اینجاست گاهی اوقات با داشتن دنیایی از پتانسیل و ظرفیت روی زمین، در عمق افقی ۷۰۰ متری زیر زمین و عمق عمودی ۲۵۰ متری زمین به دنبال نعمت های خدادادی ای می گردیم که به هیچ عنوان ارزش به خطر انداختن جان آدمیان را ندارد.

فراموش نکنیم آنهایی که در معدن طبس در کمتر از چند ثانیه و با کشیدن چند نفس از بین ما رفتند، پدر، همسر، پسر و برادر اهالی همین سر زمین هستند که با رفتن شان، علاوه بر داغ ، مصیبت های اقتصادی و اجتماعی بیشماری به خانواده هایشان وارد می شود. برای من روزنامه نگار حادثه معدن طبس با نوشتن نهایتاً چند خط یادداشت با چشمان خیس تمام می شود و عده ای نیز با گذاشتن یک استوری ایران تسلیت، دین خود را به خانواده های داغدار تمام شده می بینند و منتظر دربی می مانند! ولی ای کاش انسانیت تمام نشود و کسانی که مجوز استخراج از معادن را برای از ما بهتران صادر می کنند، قبل از امضای نهایی از ایمنی شرایط کار اطمینان حاصل کنند. دستکم سری به حوالی معدن بزنند. سری به تونل حمل مواد معدنی بزنند و اگر دستشان نلرزید میزان ارزش محصولات استخراجی بسنجند و عمق حفاری را بر اساس ارزش مواد معدنی تعیین کنند. ای کاش دولت در حوزه نوسازی و مکانیزه کردن معادن کشور نسبت به واردات تجهیزات و ماشین آلات معدنی از کشورهای دیگر مانند چین، لهستان و برخی از کشورهای اروپایی هرچه سریع تر اقدام کند.

ای کاش برای کم نشدن غریو کارخانجات فولاد، انرژی های پاک تری را جایگزین کنیم.

درک کنیم آنان که برای امرار معاش پای در دنیای سرد، تاریک و مرگبار معدن می گذارند، ربات یا آدم آهنی نیستند. آنها هم مثل ما حق حیات دارند، زن، فرزند، پدر و مادر دارند؛ آرزوهای دور و دراز دارند؛ ولی جبر زمانه آنها را برای جستجوی خوشبختی به اعماق زمین فرستاده است. فقط همین ...

کاریکاتور اختصاصی عصر اقتصاد

طرح از علی قناعت

سازمان آگهی های روزنامه عصر اقتصاد
۸۶۰۹۶۲۴۵ – ۰۹۱۲۳۹۰۶۰۵۴

بین‌الملل

یورو دیجیتال چه تاثیری در اقتصاد اروپا خواهد گذاشت؟

عضو هیئت مدیره بانک مرکزی اروپا، بر اهمیت ظهور یورو دیجیتال در حفاظت از حاکمیت پولی اروپا تاکید کرد.

به گزارش ایسنا، پیرو سیپولونه، عضو هیئت مدیره بانک مرکزی اروپا (ECB) اظهار کرد ظهور سیستم‌های پرداخت دیجیتال غیر اروپایی، استقلال مالی منطقه یورو را تهدید می‌کند و بانک مرکزی اروپا با کاهش استفاده از پول نقد و سیستم‌های پرداخت دیجیتال پراکنده، برای اطمینان از دسترسی گسترده به پول بانک مرکزی در عصر دیجیتال، به دنبال ارز دیجیتالی است.

سیپولونه خاطرنشان کرد: یورو دیجیتال همچنین با تقویت رقابت و نوآوری، مزایای بیشتری برای اقتصاد منطقه یورو ایجاد خواهد کرد. علاوه بر این، محیطی مناسب برای پذیرش گسترده نوآوری‌های پرداخت در سراسر اروپا خواهد بود.

در حال حاضر حدود ۶۳ کشور در حال اجرا، آزمایش، توسعه یا کاوش ارز دیجیتال بانک مرکزی‌های خود هستند. در همین حال، راه‌حل‌های عمده پرداخت خصوصی در سطح جهانی در حال گسترش هستند و با چهره‌هایی مانند دونالد ترامپ، نامزد ریاست‌جمهوری ایالات‌متحده که وعده می‌دهد ایالات‌متحده را به یک «ابرقدرت بیت‌کوین» تبدیل کند، برخی کشورها حتی ممکن است به دنبال استفاده از دارایی‌های رمزنگاری باشند.

در این محیط پرشتاب، اروپا نمی‌تواند ثابت بماند و نقش بانک مرکزی اروپا در انتشار پولی که در سراسر منطقه یورو پذیرفته می‌شود، به ویژه در اتحادیه پولی که در آن بازارهای پرداخت در امتداد خطوط ملی پراکنده هستند، بسیار مهم است.

ما متعهد هستیم اطمینان حاصل کنیم که مردم اروپا می‌توانند به استفاده از پول نقد ادامه دهند. با این حال، ما نمی‌توانیم کنار بنشینیم و تماشا کنیم که افراد قادر به استفاده از پول بانک مرکزی برای تراکنش‌های دیجیتال روزانه خود نیستند.

بیزنس گزارش کرد، ظهور پول بانک مرکزی به دنیای دیجیتالی شده از طریق یورو دیجیتال، از حاکمیت پولی ما در عصر دیجیتال محافظت می‌کند.

وی افزود: با ارائه پولی که می‌تواند برای هر گونه پرداخت دیجیتالی در منطقه یورو مورد استفاده قرار گیرد، بر پراکندگی غلبه، رقابت و نوآوری را با تسهیل توسعه خدمات پرداخت تقویت و استقلال و انعطاف‌پذیری را با کمک به جلوگیری از وابستگی بیش از حد به کشورهای خارجی تقویت می‌کند.

پوتین: اقتصادهای غربی در حال افول هستند

رئیس‌جمهور روسیه طی اظهاراتی تأکید کرد اقتصادهای غربی وارد دوران افول غیرقابل بازگشت شده‌اند، درحالیکه کشورهای عضو بریکس و کشورهای همکار عضو این گروه به محرک‌های اصلی رشد جهانی تبدیل شده اند.

به نقل از راشاتودی، ولادیمیر پوتین، رئیس‌جمهور روسیه روز پنجشنبه طی اظهاراتی تأکید کرد که اقتصادهای غربی وارد دوران افول غیرقابل بازگشت شده‌اند، در حالی که کشورهای عضو بریکس و کشورهایی که با این گروه همکاری می‌کنند به محرک‌های اصلی رشد جهانی تبدیل شده‌اند.

پوتین طی سخنانی در نشست "هفته انرژی روسیه ۲۰۲۴" تصریح کرد که یک مدل توسعه چندقطبی جدید در حال شکل گیری است که در رشد اقتصادی قرن بیست و یکم در رده اول خواهد بود و تمرکز آن مدل "نه در اروپاست و نه در آمریکای شمالی".

وی در ادامه گفت که ستون‌های "قدرتمند" اقتصادهای غربی روند کند شدن آنها را به یک روند طولانی تبدیل خواهد کرد اما آنها همچنان "موقعیت خود را در بین اقتصاد جهانی از دست می‌دهند."

رئیس‌جمهور روسیه گفت: رشد عمده در کشورهای بریکس و کشورهایی که مایلند به گروه ما بپیوندند متمرکز خواهد شد؛ کشورهایی که مشارکت برابر در راستای منافع ملی را در افق چشم انداز خود می‌بینند.

پوتین خاطرنشان کرد که در سال ۱۹۹۲، کشورهایی که بعداً بریکس را تشکیل دادند، تنها ۱۶ درصد از تولید ناخالص داخلی جهانی را به خود اختصاص داده بودند، اما سهم آنها اکنون از اقتصاد جهان نسبت به گروه ۷ فراتر رفته است.

بر اساس گزارش بانک جهانی، تولید ناخالص داخلی انباشته گروه بریکس بر اساس برابری قدرت خرید تا سال ۲۰۲۳ به بیش از ۳۵ درصد اقتصاد جهان رسیده است. گروه ۷ کشور ثروتمند ۲۹ درصد از تولید ناخالص داخلی جهانی را به خود اختصاص می‌دهد.

به گفته رهبر روسیه، بریکس قصد دارد یک پلت فرم توسعه موثر و عاری از دخالت خارجی ایجاد کند.

وی به برنامه ریزی برای ایجاد یک سیستم پرداخت و تسویه مستقل برای تسهیل تجارت خارجی بین اعضای گروه اشاره کرد. پوتین افزود: "کشورهای دوست" در حال حاضر ۹۰ درصد از صادرات انرژی روسیه را وارد می‌کنند.

کیف پول جعلی در گوگل پلی بیش از ۷۰ هزار دلار ارز دیجیتال را به سرقت برد

یک برنامه جعلی کیف پول که به مدت چهار ماه در گوگل پلی در دسترس بود، بیش از ۷۰ هزار دلار ارز دیجیتال را در یک حمله فیشینگ به سرقت برد.

این بدافزار که خود را به عنوان والت‌کانکت (WalletConnect)، یک پروتکل محبوب وب۳، جا زده بود، کاربران ناآگاه را به سایتی هدایت می‌کرد که آنها را فریب داده و دسترسی به وجوه‌شان امکان‌پذیر می‌کرد.

طبق گزارش Checkpoint Research، این برنامه در مجموع ۱۰ هزار بار دانلود شده بود.

مایکل مک‌لافلین (Michael McLaughlin)، متخصص امنیت سایبری، بر اهمیت رعایت امنیت سایبری اساسی حتی در دستگاه‌های موبایل تأکید کرد.

او توصیه کرد کاربران قبل از دانلود برنامه‌ها، تعداد ستاره‌ها و نظرات را بررسی کنند و به تغییرات مشکوک یا ناگهانی در تاریخچه برنامه توجه کنند.مک‌لافلین همچنین بر لزوم استفاده از احراز هویت چند عاملی در پلتفرم‌های معاملاتی ارزهای دیجیتال تأکید کرد.

واکنش مسئولان و بازارهای مالی به خبر ترور ناجوانمردانه سید حسن نصرالله؛

جهان در خوف، بازارهای مالی به هم ریختند!

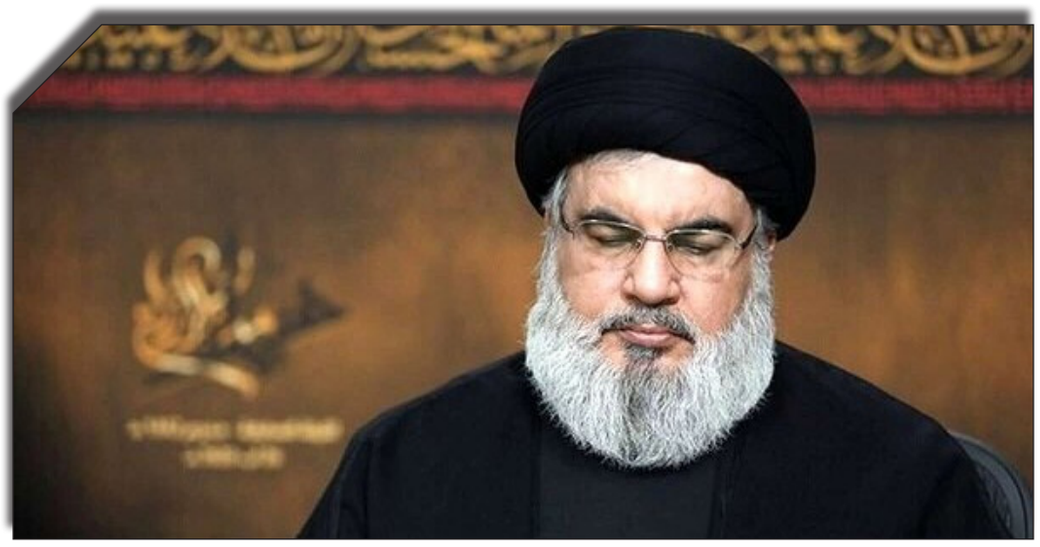

عصراقتصاد: بامداد روزگذشته خبری از ادعای جدید ارتش رژیم صهیونیستی منتشر شد مبنی اینکه دبیر کل حزب الله لبنان به همراه چند تن از فرماندهان این جنبش در حمله ناجوانمردانه ترور به ضاحیه بیروت به شهادت رسیده است.

به گزارش عصراقتصاد، در بیانیه ادعایی ارتش صهیونیست آمده بودکه هواپیماهای نیروی هوایی این رژیم، با هدایت اطلاعاتی دقیق رکن اطلاعات و موساد، مقر مرکزی حزب الله که در زیر زمین یک ساختمان در ناحیه ضاحیه در بیروت قرار دارد، را مورد حمله قرار داده است.

در بیانیه حزب‌الله لبنان آمده است: سرور مقاومت، بنده صالح، به عنوان شهیدی بزرگ، رهبری شجاع، دلاور، مؤمنی حکیم، بصیر و مؤمن به قافله جاویدان شهدا پیوسته است.پس از اعلام شهادت سید مقاومت، سیدحسن نصرالله پرچم گنبد مطهر حرم رضوی تعویض و به رنگ مشکی درآمد.

مردم تهران نیز با تجمع در میدان فلسطین، جنایات روز گذشته رژیم صهیونیستی در ضایحه جنوب بیروت که منجر به شهادت سید حسن نصرالله گردید، محکوم کردند.

همچنین بنابر اطلاعیه دفتر حزب الله لبنان در تهران، مراسم عرض تسلیت شهادت حضرت حجت الاسلام و المسلمین سید حسن نصرالله (رضوان الله علیه) از تاریخ یکشنبه هشتم مهرماه به‌مدت سه روز از ساعت ۹ الی ۱۵ در دفتر حزب‌الله لبنان در تهران برگزار می‌شود.

همچنین دیروز مسئولان بلند پایه کشور پیام‌های تسلیت برای شهادت سید حسن نصرالله دادند که خلاصه برخی از انها را می توانید در ادامه مرور کنید.

* پزشکیان: جهان فراموش نمی‌کند که فرمان این حمله تروریستی از نیویورک صادر شد.

رئیس جمهور با بیان اینکه فقدان شخصیت‌های برجسته‌ی مقاومت و در رأس آنها رهبر جاویدالاثر حزب‌الله شهید سید حسن نصرالله، شجره طیبه مقاومت را بیش از پیش مستحکم‌تر می‌کند، گفت: ما اینگونه آموخته‌ایم که فرماندهی از آن خداست. مسیر الهی هیچ‌گاه بدون فرمانده و رهبر باقی نمی‌ماند و این زمین به بندگان صالح خدا به ارث خواهد رسید. (متن کامل پیام)

* محمدجواد ظریف معاون راهبردی رئیس‌جمهوری ضمن تسلیت شهادت سیدحسن نصرالله در حساب کاربری خود در شبکه اجتماعی ایکس نوشت:بی‌تردید نقشه آشفته نتانیاهو و اسرائیل برای منطقه و دنیا شکست خواهد خورد و این مقاومت شکل گرفته در برابر وحشی‌گری آنان از این پس با قدرت بیشتری پیش خواهد رفت.

* محمد مخبر مشاور و دستیار مقام معظم رهبری خاطرنشان کرد: سید حسن نصرالله هماهنگونه که وعده الهی بوده برای همیشه زنده است و در قلب های ما خواهد ماند. پرچم او هیچ گاه بر زمین نمی ماند و جهادگران حزب خدا این بیرق را تا زمان نصرت الهی در برابر دیدگان صهیونیست های کودک کش پای برجا نگه می دارند.

* سید عباس عراقچی وزیر امور خارجه در پیام تسلیت خود نوشت: بی تردید خون پاک شهدای مقاومت زمینه ساز پیروزی نهایی و آزادی قدس شریف از لوث جنایتکاران صهیونیست خواهد بود.

*حجت الاسلام و المسلمین سید حسن خمینی در پیامی تاکید کرد: راه نصرالله ادامه دارد، همانطور که راه سید عباس موسوی و کلیه فرماندهان مقاومت تا امروز تداوم داشته است؛ اما درک مختصات دوره جدید از مبارزه با استکبار ضرورت فوری و حیاتی این شهادت های عظیم است.

* ناصر کنعانی سخنگوی وزارت امور خارجه در مطلبی در شبکه اجتماعی ایکس نوشت : رهبری حزب‌الله با مقدس‌ترین و گرانقدرترین شهید در سفر فداکاری عهد می‌بندد که به جهاد خود در مقابله با دشمن، حمایت از غزه و فلسطین و دفاع از لبنان استوار و شریف آن ادامه خواهد داد.

همچنین تعدادی از نمایندگان مجلس شورای اسلامی با انتشار مطالبی در صفحات شخصی خود در شبکه اجتماعی ایکس، شهادت سیدحسن نصرالله را تسلیت گفتند و تاکید کردند که سیدحسن نصرالله به اسطوره‌ای برای مقاومت تبدیل خواهد شد که یاد و راهش روشنی بخش دلهای رزمندگان مقاومت و نابودکننده رژیم جعلی صهیونیستی خواهد بود.

واکنش تند بازار جهانی طلا به روند وقایع

اما از زمان انتشار ادعای رژیم صهیونیستی، واکنش های متفاوتی را در بازارهای مالی شاهد بودیم و همین خبر باعث شد تا بازارهای مالی از همیشه بیشتر در تنش و اضطراب به سر برند.

در اولین واکنش بازارها، بازار طلای جهانی پس از رکورد بزرگ هفته پیش خود، بار دیگر یک رکورد تازه را رقم زد. در روزهای اخیر، قیمت طلای جهانی روند صعودی خود را با دقت حفظ کرد. این فلز گران‌بها در روز جمعه (۲۷ سپتامبر) در مسیر رسیدن به بهترین سه ماهه خود در بیش از هشت سال گذشته بود که در جلسه‌های اخیر به رکوردهای بالاتری رسید زیرا شروع تسهیل پولی ایالات‌متحده جذابیت شمش بدون بازده را افزایش داد. با توجه به روند صعودی درخشان طلا و اقدامات محرک چین، قیمت نقره نیز به بالاترین حد خود در بیش از یک دهه گذشته رسیده است.

در نهایت نیز روز گذشته فلز زرد گران بها در جهان، در کانال ۲۶۶۰ دلار باقی ماند و یک رکورد در بازار را ثبت کرد.

طلا وارد کانال ۴ میلیون شد

در بازار طلا و سکه ایران نیز آن چه واضح است این بوده که خبرهای منفی در حوزه سیاسی مبنی بر ترور سران حزب‌الله بخصوص سیدحسن نصرالله دبیرکل حزب‌الله لبنان موجب شده تا بازار ارز و طلا نیز واکنش نشان دهند و با افزایش قیمت همراه شوند.

در سایت روزنامه بخوانید:

البته که بخشی از افزایش ناگهانی قیمت طلا، وابسته به بازار جهانی است که مدام در حال رکوردزنی تازه در قیمت است، اما تاثیر جنگ در جنوب لبنان را نیز نمی‌توان در روند وقایع نادیده گرفت.

چنان که ظهر روزگذشته، ۷ مهرماه، در بازار ایران، قیمت طلا ۱۸ عیار هر گرم به ۴ میلیون و ۲۸ هزار تومان رسید و یک کانال تازه را فتح کرد.

همچنین قیمت سکه تمام‌بهار آزادی طرح قدیم ۴۱ میلیون و ۹۰۰ هزار تومان و قیمت سکه تمام‌بهار آزادی طرح جدید نیز ۴۷ میلیون و ۸۰۰ هزار تومان بود.

از سوی دیگر نیز نیم‌سکه بهار آزادی ۲۵ میلیون و ۹۰۰ هزار تومان، ربع‌سکه بهار آزادی ۱۷ میلیون و ۶۰۰ هزار تومان و سکه یک‌گرمی ۸ میلیون و ۱۰۰ هزار تومان تعیین شده است و به فروش رسید. هر مثقال طلا در بازار داخلی، ۱۷ میلیون و ۴۴۰ هزار تومان ارزش‌گذاری شد.

نیم سکه بهار آزادی در حالی اکنون به کانال ۲۶ میلیون نزدیک شده است که در اواسط هفته اول مهرماه قیمت آن در کانال ۲۴ میلیون تومان خرید و فروش می‌شد.

اما با وجود رکوردشکنی طلا و سکه در بازار، طبق اعلام رئیس اتحادیه طلا، هیچ تقاضای اضافی وارد بازار نشده و التهابی در این بازار مشاهده نمی‌شود. پیش از این هر زمان قیمت‌ها در این بخش با افزایش محسوس همراه می‌شد بلافاصله شاهد تشکیل صف خرید هم در بازار بودیم، ولی این بار طبق اذعان رئیس اتحادیه طلا، همچنان رکود در بازار حاکم است و خبری از خریدهای هیجانی نیست.

هیجان را کنترل کنید

بذرافشان، رئیس اتحادیه سازندگان و فروشندگان طلا و جواهر تهران، اما می‌گوید، تنش‌های سیاسی بین المللی عامل اصلی افزایش قیمت‌ها در بازار داخلی است و این نوسانات منشا اقتصادی ندارد بلکه صرفاً هیجانات بازار است.

وی درباره وضعیت بازار در روزهای آینده نیز گفته بود که: «باید منتظر باشیم و ببینیم بازار جهانی و تنش‌های غرب آسیا به چه سمت و سویی می‌رود بنابراین نمی‌توان پیش بینی دقیقی از وضعیت بازار ارائه داد. منتهی طبق تحلیل‌هایی که در ابتدای سال ۲۰۲۴ صورت گرفت اعلام شده بود که تا پایان سال میلادی انس طلا روند افزایشی را طی خواهد کرد. به هر حال باید منتظر باشیم تا ببینیم اخبار سیاسی به چه سمت و سویی می‌رود.»

بورس ریزش کرد

بازار سرمایه در اولین روز هفته، برخلاف روزهای کاری قبل منفی شد؛ به طوری که شاخص کل با کاهش ۸۱۷۵ واحد به رقم دو میلیون و ۱۴۶ هزار واحد رسید. این در حالی است که این بازار از ۲۶ شهریورماه به بعد غالبا صعودی بوده است. به نظر می‌رسد ریسک‌های سیستماتیک و متغیرهای سیاسی، اثر کاهشی بر بازار سهام داشته است. همزمان، سازمان بورس دامنه نوسان را از سه درصد به مثبت و منفی یک درصد کاهش داد.

روز شنبه شاخص کل بورس اوراق بهادار تهران ۸۱۷۵ واحد افت کرد و در عدد دو میلیون و ۱۴۶ هزار و ۸۴۸ واحد ایستاد.

شاخص هم‌وزن نیز با افت ۱۵۷۳ واحد به رقم ۷۰۵ هزار و ۴۲۴ واحد رسید.

دلار بر کانال ۶۰ هزار تومان ایستاد

اما از سوی دیگر قیمت ارز که طی ماه‌های اخیر از ثبات نسبی برخوردار بود و در کانال ۵۹ هزار تومان در نوسان بود از عصر روزجمعه و با تشدید تنش‌های منطقه‌ای و افزایش حملات اسرائیل به لبنان با افزایش همراه شده است.

در معاملات روزگذشته و در مرکز مبادله ارز و طلای ایران، هر اسکناس دلار آمریکا با افزایش نسبت به روز کاری قبل، به‌نرخ ۴۹ هزار و ۵۹۸ تومان و حواله دلار نیز به‌نرخ ۴۶ هزار و ۶۱۵ تومان معامله شد.

اما قیمت‌ها در بازار ارز آزاد با رشد یک کانال مواجه بود و دلار که برای روزها در کانال ۵۹ هزارتومان آرام گرفته بود، با یک جهش وارد کانال ۶۰ هزار تومان شد و تا ساعات تنظیم این گزارش، رقم دلار به رقم ۶۰ هزار و هشتصد تومان رسید.

باید توجه داشت که اخبار سیاسی، چون «افزایش تنش‌های اخیر بین اسرائیل و حزب‌الله»، «آغاز مذاکرات با کشورهای اروپایی» و «احتمال ورود به گفتگوهای رفع تحریم» تأثیر مستقیم بر روند بازار ارز داشته است. سخنان دونالد ترامپ هم درباره «آمادگی برای مذاکره با ایران» از دیگر موضوعاتی است که ممکن است طی روزهای آینده بر قیمت دلار اثرگذار باشد.

اما فعلا اصلی‌ترین عامل سیاسی تاثیرگذار بر بازار ارز ایران، مساله حملات اسرائیل به لبنان و شهادت سید حسن نصرالله است.

معاون سیاست‌گذاری پولی بانک مرکزی مطرح کرد

تحقق رشد ۸ درصدی اقتصاد درصورت کاهش ۲۰ درصد سهم نظام بانکی از تامین مالی کشور

عصراقتصاد: طبق گفته معاون سیاست‌گذاری پولی بانک مرکزی، برآوردها نشان می‌دهد برای تحقق رشد اقتصادی ۸ درصدی سال ۱۴۰۳، اقتصاد کشور به حدود ۱۱ هزار و ۵۰۰ همت منابع مالی نیاز دارد. درحال‌حاضر، حدود ۹۰ درصد از بار تامین مالی کشور بر دوش شبکه بانکی است، که لازم است سهم نظام بانکی در تامین این منابع حداکثر به حدود ۷۰ درصد کاهش پیدا کند. از این سهم ۷۰ درصدی که تقریباً معادل ۸ هزار همت می‌باشد با توجه به هدف گذاری رشد نقدینگی به طور متوسط ۲۳ درصد برای امسال، میزان کل تسهیلات پرداختی حدود ۶۸۰۰ همت و میزان تامین مالی بانکی از طریق ابزارهای تعهدی از جمله روش‌های تامن مالی زنجیره ای حدود ۱۳۰۰ همت است.

به گزارش بانک مرکزی، معاون سیاست‌گذاری پولی و بانکی بانک مرکزی هم‌راستایی اهداف و اقدامات تمهید شده در برنامه‌های بودجه سنواتی با سیاست‌ها و اهداف درنظر گرفته شده در برنامه هفتم توسعه را به عنوان یکی از مهمترین الزامات تحقق این برنامه برشمرد و با تاکید بر ضرورت طراحی نظامی برای تامین مالی طرح‌ها و اقدامات پیش‌بینی شده در این برنامه مبتنی بر منابع مالی واقعی و غیر تورم‌زا گفت: برآوردها نشان می‌دهد برای تحقق رشد اقتصادی ۸ درصدی سال ۱۴۰۳، اقتصاد کشور به حدود ۱۱ هزار و ۵۰۰ همت منابع مالی نیاز دارد حال آنکه هم‌اکنون حدود ۹۰ درصد از بار تامین مالی کشور بر دوش شبکه بانکی است.

محمد شیریجیان، معاون سیاست‌گذاری پولی بانک مرکزی در نشست تخصصی و تحلیلی قانون برنامه هفتم پیشرفت جمهوری اسلامی ایران و نظام بانکی که با حضور جمعی از صاحبنظران این حوزه در پژوهشکده پولی و بانکی برگزار شد افزود: برنامه هفتم توسعه با وجود ویژگی‌های مثبتی که بخصوص در تقویت اختیارات نظارتی بانک مرکزی، تدابیری برای رفع ناترازی‌های ساختاری شبکه بانکی و نیز تنظیم مناسبات مالی میان دولت با سیستم بانکی برخوردار است اما همچنان با مشکلات ماهوی و ساختاری مشابه برنامه‌های توسعه قبلی کشور مواجه می‌باشد.

وی افزود: اولین اشکال برنامه هفتم مشابه برنامه‌های توسعه گذشته، این است که در این برنامه نیز اساساً مدل توسعه اقتصادی آن مشخص نیست؛ به این معنا که مدل توسعه اقتصادی کشور می‌خواهد با محوریت توسعه کسب و کارهای خرد و بنگاه‌های کوچک و متوسط (SME) باشد یا این امر با محوریت توسعه بنگاه‌های بزرگ و متعاقباً رشد پیرامونی بنگاه‌های کوچک و متوسط به عنوان زنجیره‌های تولید بنگاه‌های بزرگ دنبال می‌شود؛ یا اینکه رویکرد توسعه اقتصادی این برنامه صادرات محور است آن هم با اولویت کدام بازارهای خارجی مقصد یا مبتنی بر بهره گیری از ظرفیت‌ها و مزیت‌های داخلی است.

شیریجیان تصریح کرد: با مراجعه به تاریخ عملکرد برنامه‌های توسعه کشور در می‌یابیم که مدل توسعه اقتصادی مناسب و پایدار کشور مبتنی بر توسعه بنگاه‌های بزرگ و در کنار آن توسعه و تقویت دنباله‌ای بنگاه‌های کوچک و متوسط به عنوان زنجیره و خوشه تولید این بنگاه‌ها تحقق یافته است؛ تجربه دولت‌های مختلف نشان داده که تمرکز صرف بر تقویت بنگاه‌های کوچک و متوسط منجر به رشد و توسعه اقتصادی و ایجاد اشتغال پایدار در کشور نمی‌شوند چرا که نظام اقتصادی کشور فاقد زیرساخت نهادی موثر برای تضمین کیفیت و بازاریابی محصولات این بنگاه‌ها است و محصولات آنها از مزیت رقابتی لازم نسبت به تولیدات خارجی و بنگاه‌های بزرگ برخوردار نیست.

به گفته معاون سیاست‌گذاری پولی بانک مرکزی، توسعه این دست از بنگاه‌ها می‌بایست در کنار توسعه بنگاه‌های بزرگ به عنوان حلقه هایی از زنجیره تولید آنها انجام پذیرد تا هم در فروش محصولات شان با چالش مواجه نشوند و هم در نهایت تولیدات آنها از استانداردهای لازم به عنوان کالای واسطه ای مورد استفاده در تولید محصول نهایی قابل رقابت توسط بنگاه‌های بزرگ برخوردار باشد. بنظر بنده استراتژی مطلوب توسعه اقتصادی ایران بر اساس اصل بزرگ زیباست می‌بایست برنامه ریزی و اجرایی شود؛ در این رویکرد تخصیص و نظارت بر مصارف منابع مالی کشور در بخش‌های مولد رقابت پذیر نیز به صورت اثربخش‌تری می‌تواند انجام بپذیرد.

شیریجیان در ادامه تصریح کرد: یکی دیگر از این اشکالات این برنامه عدم تعیین اولویت‌های بخشی و زیربخشی به عنوان موتورهای پیشران توسعه اقتصادی کشور می‌باشد؛ فقدان تعیین اولویت‌ها منجر به این می‌شود که منابع محدود مالی (اعم از ارزی و ریالی) و غیرمالی کشور به صورت اثربخش و هم افزا به این بخش‌ها تخصیص پیدا نکند و در نتیجه شاهد پراکندگی و سرگردانی نظام مالی کشور در تخصیص منابع به بخش‌های مختلف اقتصادی باشیم و لذا مقوله هدایت اعتباری به عنوان یکی از الزامات توسعه اقتصادی کشورها، عملاً در اقتصاد ایران پیاده سازی نشود.

معاون سیاستگذاری پولی بانک مرکزی خاطرنشان کرد: یکی دیگر از اشکالات برنامه تعیین اهداف کمی آرمانی و متعارض بایکدیگر می‌باشد. اینکه بگوییم هدف رشد اقتصادی برنامه به طور متوسط سالانه ۸ درصد است و در عین حال نرخ رشد نقدینگی باید به ۱۳.۸ درصد، نرخ تورم به ۹.۹ درصد و اضافه‌برداشت بانک‌ها هر ساله ۲۰ درصد کاهش و در پایان برنامه به صفر برسد، تحقق توامان تمامی این اهداف با واقعیت‌های کنونی اقتصادی و نظام تامین مالی کشور که ۹۰ درصد بار آن بر دوش شبکه بانکی است همخوانی ندارد.

وی افزود: با توجه به شرایط تورمی و رکود نسبی حاکم بر کشور بخصوص در طی سال‌های اخیر تعیین اهداف نمی‌بایست بدون توجه به این شرایط و بنحوی باشد که تحقق یک هدف به بهای فاصله گرفتن از یک هدف دیگر باشد؛ بطور مثال تحقق هدف گذاری رشد ۸ درصد در شرایط امروز حتماً مستلزم تشدید فشارهای تورمی می‌باشد و بالعکس.

پیام

پیام مهم رهبر انقلاب اسلامی درباره قضایای اخیر لبنان

حضرت آیت‌الله خامنه‌ای رهبر انقلاب اسلامی درباره قضایای اخیر لبنان پیام مهمی صادر کردند.

متن پیام رهبر انقلاب به این شرح است:

بسم الله الرحمن الرحیم

کشتار مردم بیدفاع در لبنان از سوئی بار دیگر خوی درندگی سگ هارِصهیونیست را برای همه آشکار کرد، و از سوئی کوته‌نظری و سیاست ابلهانه‌ی سران رژیم غاصب را به اثبات رساند. باند ترور حاکم بر رژیم صهیونیست از جنگ جنایتکارانه‌ی یک ساله‌ی خود در غزه درس نگرفتند و نتوانستند بفهمند که کشتار دستجمعی زنان و کودکان و مردم غیر نظامی نمیتواند در ساخت مستحکم سازمان مقاومت اثر بگذارد و آن را از پا بیندازد. اکنون همان سیاست حماقت‌آمیز را در لبنان می‌آزمایند. جنایتکاران صهیونیست بدانند که بسیار کوچکتر از آنند که به ساخت مستحکم حزب‌الله لبنان صدمه‌ی مهمی وارد کنند. همه‌ی نیروی مقاومت منطقه در کنار حزب‌الله و پشتیبان آن است. سرنوشت این منطقه را نیروهای مقاومت و در رأس آنان حزب‌الله سرافراز رقم خواهد زد. مردم لبنان فراموش نکرده‌اند که در روزگاری نظامیان رژیم غاصب تا بیروت را زیر چکمه قرار میدادند. این حزب‌الله بود که پای آنان را قطع کرد و لبنان را عزیز و سربلند ساخت. امروز هم لبنان به حول و قوه‌ی الهی دشمن متجاوز و خبیث و روسیاه را پشیمان خواهد کرد. بر همه‌ی مسلمانان فرض است که با امکانات خود در کنار مردم لبنان و حزب‌الله سرافراز بایستند و در رویارویی با رژیم غاصب و ظالم و خبیث آن را یاری کنند.

والسلام علی عباد الله الصالحین

سید علی خامنه‌ای

۷ مهر ۱۴۰۳

اخبار

پیشنهاد افزایش ۲۰ درصدی دستمزد کارمندان برای سال ۱۴۰۴

عصراقتصاد: سازمان برنامه‌وبودجه برای سال آینده حداقل افزایش حقوق کارمندان دولت در سال ۱۴۰۴ را ۲۰ درصد پیشنهاد کرده است.

بودجه سال ۱۴۰۴ در سه بخش به مجلس تقدیم می‌شود که شامل کلیات بودجه در بخش اول، بودجه شرکت‌های دولتی در بخش دوم و اجزای بودجه و جداول آن در بخش سوم است.

سازمان برنامه‌وبودجه حداقل افزایش حقوق کارمندان دولت در سال ۱۴۰۴ را ۲۰ درصد پیشنهاد کرده است.

رقم قطعیِ افزایش حقوق پس از تصویب لایحهٔ بودجه توسط هیئت وزیران و مجلس و تأیید توسط شورای نگهبان تعیین خواهد شد.

توافقات جدید گروه بریکس در حوزه مالیاتی

عصراقتصاد: طبق گفته رئیس سازمان امور مالیاتی، ایران آماده است تا تجربیات و دانش خود را با شرکای بریکس به اشتراک بگذارد تا عملکرد کار مشترک را بهبود بخشد.

در نشست مقامات ارشد مالیاتی کشورهای عضو بریکس که با حضور سید محمد هادی سبحانیان رئیس سازمان امور مالیاتی جمهوری اسلامی ایران در مسکو برگزار شد، شرکت‌کنندگان درباره ایجاد مجمع مالیاتی بریکس به اشتراک نظر رسیدند.

بنا بر توافق رؤسای سازمان‌های مالیاتی کشورهای بریکس، این مجمع جایگزین نشست‌های سالانه کارشناسان و رؤسای سازمان‌های مالیاتی کشورهای عضو خواهد شد و فعالیت مستمر کارگروه‌های توسعه مدیریت مالیاتی در حوزه‌های اشخاص، داده‌ها و فناوری را تضمین می‌کند.

بنا بر اعلام سرویس خدمات مالیاتی فدرال روسیه (FTS)، این توافق، فرایند تعامل بین اعضای گروه بریکس در حوزه مالیاتی را قاعده‌مند می‌کند.

دانیل اگوروف رئیس سرویس خدمات مالیاتی فدرال روسیه در این نشست از کشورهای بریکس به دلیل کار مشترک آنها در مورد توافق نامه قدردانی کرد.

به گفته وی، ایجاد مجمع خدمات مالیاتی گام مهمی در جهت تقویت همکاری بین کشورهای این گروه خواهد بود.

بر اساس این گزارش، ایجاد دبیرخانه دائمی سازمان‌های مالیاتی کشورهای عضو نیز در این نشست که در غیاب خبرنگاران برگزار شد، مورد بحث و بررسی قرار گرفت. در ادامه این نشست، سید محمد هادی سبحانیان رئیس سازمان امور مالیاتی کشور گفت: جمهوری اسلامی ایران آماده است تا تجربیات و دانش خود را با شرکای بریکس به اشتراک بگذارد تا کارایی کار مشترک را بهبود بخشد.

وزیر کار اعلام کرد

ارائه گزارش بهبود ایمنی معادن هر ۳ ماه یک بار

عصراقتصاد: وزیر تعاون، کار و رفاه اجتماعی گفت که آمادگی داریم هر ۳ ماه یک بار در خصوص بهبود ایمنی معادن زغال سنگ به ویژه معادن شهر طبس به مردم گزارش بدهیم.

احمد میدری با اشاره به حادثه معدن ذغال سنگ طبس گفت: این حادثه یکی از حوادث بزرگ معدنی در کشور به شمار می‌رود و دارای گستردگی جغرافیایی است زیرا کارگران شاغل در معدن از نقاط مختلف کشور بودند. علی‌الحساب ۲۰۰ میلیون تومان به حساب دادستانی واریز شده که به خانواده‌های جانباختگان پرداخت خواهد شد. کارگران بیمه حوادث بودند و به هر خانواده بیش از ۱ میلیارد تومان پرداخت خواهد شد.

وی درباره ضرورت رعایت نکات ایمنی در معادن ذغال سنگ کشور و قصور احتمالی در وقوع این حوادث گفت: ما دو مساله باید را از هم جدا کنیم، یکی خطاهای فردی یا قصورات فردی و دیگری خطاهای سیاستی و فرایندی که در حال تکرار است.در خصوص قصورات فردی این حادثه تاکید داریم که کمیته حقیقت یاب تشکیل شود تا علت حادثه مشخص شود و این پدیده باید به خوبی مورد بررسی قرار بگیرد.

وزیر تعاون، کار و رفاه اجتماعی ادامه داد: آنچه که در خصوص حوادث معدنی باید مورد توجه قرار گیرد این است که چرا ما از سال ۱۳۷۶ تا سال ۱۳۹۱ حدود ۳۲ نفر جانباخته داریم ولی از ۱۳۹۱ تا ۱۴۰۳ بیش از ۱۱۴ نفر در این حوادث جان باخته اند؟

میدری افزود: دلیل این مسأله آن است که به تدریج وارد لایه‌های زیرین و عمیق‌تر معادن زغال سنگ شده‌ایم و معادن زغال سنگ عموماً در لایه‌های زیرین با گاز متان همراه است ولی اینکه چقدر خطاهای فردی در این حادثه موثر بوده است باید ابعادش مورد بررسی قرار گیرد.

کشاورزی

افزایش۵۰ درصدی برداشت گردو از باغات دماوند

دبیر اجرایی نظام صنفی کشاورزی شهرستان دماوند گفت:با فرا رسیدن فصل پاییز برداشت گردو در شهرستان دماوند آغاز شد و این درحالی است که تولید گردو در این شهرستان ۵۰ درصد نسبت به سال قبل افزایش داشته است.

حسین غیبی اظهار داشت: سطح باغات گردو در شهرستان دماوند حدود هزار هکتار می‌باشد که در بخش مرکزی و رودهن و در حاشیه باغات و رودخانه ها از قدیم الایام غرس شده است.

وی افزود: ارقام کاشته شده در گذشته گردوی محلی کاغذی و خوشه‌ای می‌باشد که در دهه اخیر ارقام اصلاح شده خارجی مانند چنلر نیز کاشته شده که زود بازده تر از ارقام سنتی می‌باشد.

دبیر اجرایی نظام صنفی کشاورزی شهرستان دماوند بیان داشت: باغات گردو در سطح شهرستان تقریبا در همه مناطق و روستاها به‌تناسب وجود دارد ولی تراکم اصلی در حاشیه رودخانه تاررود است.

غیبی گفت: قیمت گردو در سال جاری با توجه به افزایش هزینه‌های تولید و برداشت با افزایش حدود ۵۰ درصدی نسبت به سال گذشته بوده که قیمت احصا، شده از مناطق مختلف از جمله شهرستان‌ها و استان‌های گردو خیز قیمت فروش گردو با پوست سبز ۵۰ تا ۷۰ هزار تومان، گردو با پوست چوبی خیس ۱۵۰ تا ۱۷۰ هزار تومان و گردو کاملا خشک با توجه به کیفیت و رقم معمولی و کاغذی ۲۸۰ تا ۳۵۰ هزار تومان به فروش می‌رسد.

وی افزود: از مسئولین شهرداری و راهداری خواهشمندیم نسبت به ساماندهی فروشنده های حاشیه جاده و بلوارها اقدام نمایند که بعضا شاهد عرضه گردوی بی کیفیت مناطق دیگر بنام گردوی دماوند می‌نمایند که موجب ضرر تولید کنندگان و صنف مربوطه می‌شوند.

شهرستان دماوند در ۴۵ کیلومتری شهر تهران قرار دارد و این شهرستان از شمال با استان مازندران، از شرق با شهرستان فیروزکوه، از جنوب با استان سمنان و از غرب با شهرستان شمیرانات و تهران همسایه است و جزو مناطق خوش آب و هوا محسوب می شود و در دل کوه‌های سربه فلک کشیده با طبیعت جذاب و بکر قرار گرفته است .

این شهرستان از ۵ شهر آبعلی، رودهن، دماوند، آبسرد و کیلان و ۲بخش رودهن و مرکزی تشکیل شده است که شهر دماوند از محلات بسیار قدیمی و متعددی همچون فرامه، چالکا، قاضی، درویش، روح افزا، دشتمزار، احمدآباد، شلمبه، جیلارد و گیلاوند برخوردار است.

پیش‌بینی تولید ۲.۷ میلیون تن برنج در سال جاری

به گفته مجری طرح گندم و برنج وزارت جهاد کشاورزی برداشت ۴.۷ میلیون تن شلتوک برنج از سطح ۷۵۰ هزار هکتار اراضی در سال جاری برآورد می‌شود.

مجری طرح گندم و برنج وزارت جهاد کشاورزی اظهار کرد: از چهار میلیون و ۷۰۰ هزار تن تولید شلتوک، حدود دو میلیون و ۷۰۰ هزار تن برنج سفید بدست می‌آید.

سهراب سهرابی افزود: از این میزان تولید، ۷۰ درصد مربوط به ارقام محلی و ۳۰ درصد ارقام پرمحصول خواهد بود.

وی پیش‌بینی کرد؛ امسال تولید برنج سفید ۷۰۰ هزار تن نسبت به سال ۱۴۰۰ رشد داشته باشد.

سهرابی درباره زراعت رتون و کشت مجدد برنج نیز اظهارکرد: علاوه بر ۷۵۰ هزار هکتار سطح کشت برنج، ۱۲۰ هزار هکتار نیز کشت رتون و ۷۰ هزار هکتار کشت مجدد داریم و برداشت از این اراضی، مهر ماه انجام می‌شود.

وی در همین حال گفت: از ۷۵۰ هزار هکتار سطح کشت برنج، حدود ۷۰ درصد آن مربوط به استان‌های گیلان، مازندران و گلستان است. مجری طرح گندم و برنج وزارت جهادکشاورزی مصرف بذور اصلاح شده، مصرف متعادل کود، توسعه مکانیزاسیون، توسعه روش خشکه‌کاری، افزایش بهره‌وری، ایجاد مزارع الگویی، مدیریت مزرعه و مبارزه با آفات، بیماری‌ها و علف‌های هرز را از مهمترین علل افزایش تولید برنج در سال جاری نام برد.

وی تصریح کرد: در حال حاضر بیش از ۷۲ درصد کشت برنج با دستگاه نشاکار و ۲۸ درصد به روش سنتی و با دست انجام می‌شود.

سهرابی افزود: ۹۳ درصد برداشت برنج نیز به صورت مکانیزه و تنها ۷ درصد به روش سنتی صورت می‌گیرد.

به گزارش پایگاه اطلاع‌رسانی وزارت جهادکشاورزی، وی با بیان این که واحدهای شالیکوبی نیز با به‌روز کردن تجهیزات خود به سمت افزایش ضریب تبدیل شلتوک به برنج رفته‌اند، گفت: ضریب تبدیل شلتوک به برنج در کشور به بیش از ۶۰ درصد رسیده است.

امارات در سهم خواهی از بازار ایران از چین جلو افتاد!

عصراقتصاد: طبق آخرین گزارشی که رئیس کل گمرک درباره واردات ارائه داد، عمده‌ترین مبادی وارداتی گمرکی کشور در پنج ماهه نخست امسال کشورهای امارات متحده عربی با ۸ میلیارد دلار، چین با ۶.۹ میلیارد دلار، ترکیه با ۳.۸ میلیارد دلار، آلمان با یک میلیارد دلار و هند با ۷۳۴ میلیون دلار، بوده اند. بنابراین امارات بیشترین سهم را از بازار ایران به خود اختصاص داده است.

محمد رضوانی‌فر، رئیس کل گمرک با اعلام آمار صادرات غیر نفتی کشور در شش ماهه سال جاری گفت: میزان وزنی صادرات غیرنفتی در شش ماهه سال جاری هفت میلیون تن است که نسبت به مدت مشابه سال قبل ۳.۵ درصد افزایش داشته است. این در حالی است که در پنج ماهه نخست سال جاری (ماه قبل) میزان صادرات قطعی کالاهای غیر نفتی کشور ۶۰ هزار و ۵۱۲ هزار تن (۶.۵ میلیون تن) به ارزش ۲۱.۹ میلیارد دلار بود که در قیاس با مدت مشابه در سال ۱۴۰۲، رشد ۷.۲ درصدی در وزن و رشد ۱۰ درصدی در ارزش دلاری محصولات را نشان می‌دهد.

وی با اشاره به اینکه در این مدت ۲۳.۲ میلیارد دلار نفت و ۶۰۰ میلیون دلار خدمات فنی و مهندسی صادر شده است، افزود: مجموع صادرات کشور در شش ماهه امسال به ۴۹.۶ میلیارد دلار رسیده است.

رئیس کل گمرک ایران در خصوص میزان واردات کالا به کشور در شش ماهه سال جاری افزود: در این مدت میزان واردات کالا با احتساب ۲.۵ میلیارد دلار شمش طلا به رقم ۳۲.۶ میلیارد دلار رسید که نسبت به آمار پنج ماهه ابتدایی سال جاری (۲۶.۳ میلیارد دلار) از واردات ۶.۳ میلیارد دلاری در شهریور ماه خبر می‌دهد.

رضوانی‌فر در رابطه با مجموع مبادلات تجاری کشور در شش ماهه نخست امسال گفت: در این مدت مبادلات تجاری کشور ۸۲.۲ میلیارد دلار بوده و تراز تجاری کشور بدون نفت و خدمات فنی مهندسی ۶.۸ میلیارد دلار منفی و با در نظر گرفتن نفت و خدمات فنی و مهندسی ۱۷ میلیارد دلار مثبت بوده است.

در سایت روزنامه بخوانید:

وی گفت: متوسط ارزش هر تن کالای صادراتی کشور در شش ماهه امسال با سه درصد افزایش به رقم ۳۶۶ دلار رسیده است.

صادرات ۲۸ میلیون تنی محصولات پتروشیمی

رئیس کل گمرک ایران افزود: در این مدت ۲۸.۱ میلیون تن محصولات پتروشیمی به ارزش ۱۱.۳ میلیارد دلار صادر شده است که به لحاظ وزن پنج درصد و از حیث ارزش هفت درصد افزایش داشته است.

مقاصد کالاهای تجاری ایران کدام کشورها هستند؟

رضوانی‌فر در خصوص بزرگ‌ترین مقاصد صادراتی کشور در شش ماهه اول سال جاری گفت: چین با ۷.۲ میلیارد دلار، عراق با ۵.۲ میلیارد دلار، امارات متحده عربی با ۳.۴ میلیارد دلار، ترکیه با ۲.۴ میلیارد دلار، افغانستان با ۱.۱ میلیارد دلار، پاکستان با یک میلیارد دلار و هند با ۹۰۰ میلیون دلار از عمده‌ترین مقاصد صادراتی کشورمان در این مدت بودند و این کشورها در مجموع ۸۱ درصد از وزن و ۸۲ درصد از ارزش کل صادرات کشور را به خود اختصاص دادند. این در حالی است که در پنج ماهه نخست امسال، بیش‌ترین میزان صادرات گمرکی ایران به کشورهای چین با ۵.۹ میلیارد دلار، عراق با ۴.۵ میلیارد دلار، امارات متحده عربی با ۲.۹ میلیارد دلار، ترکیه با ۲.۱ میلیارد دلار و افغانستان با ۸۳۹ میلیون دلار، صورت گرفته است.

مبادی وارداتی کشور کدام‌اند؟

وی در خصوص عمده‌ترین کشورهای مبدا کالاهای وارداتی کشور گفت: بیش‌ترین میزان کالاهای وارداتی به ایران در شش ماهه نخست امسال از مبدا کشورهای امارات متحده عربی با ۱۰ میلیارد دلار، چین ۸.۵ میلیارد دلار، ترکیه ۵.۱ میلیارد دلار، آلمان ۱.۲ میلیارد دلار، فدراسیون روسیه و هند هر کدام با ۸۰۰ میلیون دلار و هنگ‌کنگ با ۶۰۰ میلیون دلار، است و ۷۷ درصد از وزن و ۸۳ درصد از ارزش کل واردات کشور در این مدت از هفت کشور مذکور بوده است. این در حالی است که عمده‌ترین مبادی وارداتی گمرکی کشور در پنج ماهه نخست امسال کشورهای امارات متحده عربی با هشت میلیارد دلار، چین با ۶.۹ میلیارد دلار، ترکیه با ۳.۸ میلیارد دلار، آلمان با یک میلیارد دلار و هند با ۷۳۴ میلیون دلار، بودند. رضوانی‌فر در پایان در خصوص بزرگ‌ترین شرکای تجاری ایران در نیمه اول امسال اظهار کرد: چین با ۱۵.۷ میلیارد دلار، امارات با ۱۳.۴ میلیارد دلار و ترکیه با ۷.۵ میلیارد دلار سه شریک عمده تجاری کشور هستند.

قیمت شکر آبان ماه متعادل می‌شود

یک مسئول صنفی اظهار کرد: از ۱۵ آبان ماه شکر تولیدی داخل وارد بازار شده و با جبران کمبودها، نرخ این محصول کاهش می یابد.

رصد هفتگی بازار کالاهای اساسی نشان می دهد قیمت شکر در بازار هر بسته یک کیلو گرمی بین ۴۴.۵۰۰ تومان قیمت دولتی و نرخ آزاد ۵۰ هزار تومانی در نوسان است.

شکر فله ای در مراکز محدودی عرضه می شود که یکی از این مراکز، بازار میوه و تره بار است.

سخنگوی اتحادیه بنکداران مواد غذایی تهران اظهار کرده، اشتباه دولت در نحوه قیمت‌گذاری و عرضه شکر سبب شده این کالا با قیمتی بالاتر به دست مصرف کننده برسد. وی افزوده است، اکنون قیمت مصوب دولت برای شکر فله‌ای که به دست مصرف‌کننده می‌رسد ۴۲ هزار و ۵۰۰ تومان و شکر بسته‌بندی شده ۴۹ هزار و ۵۰۰ تومان در هر کیلو گرم است؛ اما مصرف‌کننده در خوشبینانه‌ترین حالت شکر فله را با قیمت ۵۰ هزار تومان خریداری می‌کند.

نرخ خرید تضمینی چغندر قند در سال زراعی ۱۴۰۲-۱۴۰۳، چغندر قند بهاره با عیار ۱۶ درصد ۳۹.۳۰۰ تومان، چغندر قند پاییزه با عیار ۱۵ درصد ۳۸ هزار تومان تعیین شده است.

اخبار

آمادگی وزارت صمت برای پیگیری صدور تضامین دولتی برای طرح‌های بخش خصوصی

معاون وزیر صنعت، معدن و تجارت اعلام‌کرد: این وزارتخانه آماده پیگیری صدور تضامین دولتی برای تامین مالی خارجی طرح‌های بخش خصوصی است.

«فرشاد مقیمی» افزود: با توجه به بند (الف) ماده ۲۸ قانون تامین مالی تولید و زیرساخت‌ها مصوب سال ۱۴۰۲، به وزارت امور اقتصادی و دارایی اجازه داده شد تا در راستای حمایت از تامین مالی خارجی مورد نیاز طرح‌های اقتصادی دارای توجیه فنی و اقتصادی بخش غیردولتی که به تصویب شورای ملی تامین مالی می‌رسد، ضمانت‌نامه دولتی با اخذ وثایق و تضامین لازم و معتبر صادر کنند.

وی بیان‌داشت: با ابلاغ و اجرایی شدن این قانون از سوی وزارت امور اقتصادی و دارایی، طرح‌های سرمایه گذاری (ایجادی و توسعه‌ای) و پروژه‌های پیمانکاری که از منابع خارجی برای تامین مالی جهت خرید تجهیزات و ماشین آلات و ..... استفاده می‌کنند، می‌توانند جهت ارائه تضامین لازم به نهاد مالی خارجی از ظرفیت تضامین دولتی وزارت امور اقتصادی و دارایی استفاده کنند.

رئیس هیات مدیره و مدیرعامل سازمان صنایع کوچک و شهرک‌های صنعتی ایران ابراز امیدواری کرد: با توجه به اعلام آمادگی وزارت امور اقتصادی و دارایی در این زمینه، اجرای این فرآیند نقش موثری در تسریع انجام و اتمام سرمایه‌گذاری‌های انجام شده در بخش صنعت و معدن در سال جاری داشته باشد.

تخصیص سوخت به ماشین آلات صنایع کشاورزی، راه‌سازی و ساختمانی

مدیرکل دفتر خدمات عمومی وزارت صمت در راستای حمایت از مشاغل، صنایع و واحدهای تولیدی کشور از تخصیص سوخت به ماشین آلات صنایع کشاورزی، راه‌سازی و ساختمانی خبر داد.

محمد حسین قمری اعلام کرد: ماشین آلات سنگین که در حوزه مشاغلی نظیر راهسازی، ساختمانی وکشاورزی فعالیت می کنند به شرط دریافت پروانه کسب و تایید عملکرد آنها توسط اتحادیه با نظارت سازمان صمت، سوخت دریافت می کنند.

قمری ادامه داد: همچنین دارندگان پروانه کسب در رسته حفاری می‌توانند از این سهمیه استفاده کنند.

وی افزود: علاقه‌مندان به دریافت سهمیه بنزین می‌توانند پس از اخذ "پروانه کسب سیار" و ثبت اطلاعات عملکرد دارندگان پروانه در سامانه سدف؛ این سهمیه را دریافت کنند.

مدیر اکتشاف ایمپاسکو خبر داد تلاش ایمپاسکو برای افزایش نظارت بر دقت و صحت حفاری‌ها

عصراقتصاد: به گفته مدیر اکتشاف شرکت تهیه و تولید مواد معدنی ایران، با برگزاری دوره آموزشی نظارت بر قراردادهای حفاری اکتشافی منطبق بر فهرست بهای پایه حفاری برای پرسنل مجتمع‌های شرکت تهیه و تولید مواد معدنی، به دنبال افزایش دقت و صحت حفاری‌ها هستیم.

به گزارش روابط عمومی ایمپاسکو، فرشاد ژولیده سر مدیر اکتشاف شرکت تهیه و تولید مواد معدنی ایران خبر داد: اولین جلسه آموزشی نظارت بر قراردادهای حفاری اکتشافی برای پرسنل مجتمع‌های شرکت تهیه و تولید به میزبانی واحد اکتشاف ایمپاسکو برگزار شد.

وی افزود: در این جلسه علاوه بر پرسنل ستادی و مجتمع‌های زیر مجموعه شرکت تهیه و تولید، نمایندگانی از اتحادیه حفاران غیرنفتی و سازمان برنامه و بودجه کشور حضور داشتند و به بحث و تبادل نظر در خصوص فهرست بهای پایه حفاری اکتشافی و ایرادات و ابهامات آن و نحوه محاسبات صورت وضعیت‌های پیمانکاران پرداختند.

مدیر اکتشاف ایمپاسکو تاکید کرد: با همکاری نزدیکی که میان شرکت تهیه و تولید و اتحادیه حفاران غیر نفتی شکل گرفته است تاکنون دو جلسه برای مشاوران و پیمانکاران در راستای آموزش فرمت قراردادی مبتنی بر فهرست بها برگزار شده است.

ژولیده سر خاطرنشان کرد: همچنین این شرکت در حال آماده سازی بستری مناسب برای تجمیع آنلاین اطلاعات پروژه‌های حفاری اکتشافی خود و ایجاد یک دیتابیس جامع است تا بتوان از هدر رفت سرمایه هنگفتی که برای حفاری هزینه می‌شود جلوگیری کرد و نظارت بر دقت و صحت حفاری‌ها گسترش یابد.

شرکت ملی پالایش و پخش فرآورده‌های نفتی ایران
شرکت خطوط لوله و مخابرات نفت ایران

نوبت دوم

آگهی مناقصه عمومی یک مرحله‌ای(۲۰۰۳۰۰۱۱۰۵۰۰۰۱۵۱)

مناقصه گزار : شرکت خطوط لوله و مخابرات نفت ایران – امور اداری -منطقه شمال شرق
موضوع مناقصه : خرید غذای کارکنان و مامورین مرکز انتقال نفت و تاسیسات سبزوار
مبلغ برآورد مناقصه : /۳۷/۵۰۷/۶۴۰/۰۰۰ ریال
۱- محل و مکان اجرای کار: شهر سبزوار
۲- مدت اجرای کار: یکسال
۳- نام دستگاه نظارت: امور اداری منطقه خطوط لوله و مخابرات نفت شمالشرق
۴- قیمت ها متناسب با کالای ساخت داخل با لحاظ کیفیت ارائه گردد.
۵- روش ارزیابی براساس مرتب سازی قیمتهای پیشنهادی نسبت به برآورد و انتخاب مناسب ترین قیمت از بین آنها میباشد.
نوع و مبلغ تضمین شرکت در فرآیند ارجاع کار :
مبلغ /۱/۸۷۵/۳۸۲/۰۰۰ ریال بصورت یك یا ترکیبی از ضمانت نامه های مندرج در بند های الف، ب، پ ،ج ،چ ،ح ، خ ماده ۴ آیین نامه تضمین معاملات دولتی به شماره ۵۰۶۵۹/۱۲۳۴۰۲ مورخ ۱۳۹۴/۹/۲۲ هیأت محترم وزیران می باشد. تضمین وجه نقد میبایست به شماره شبا IR۷۹۰۱۰۰۰۰۱۴۰۱۰۴۶۸۷۱۲۰۲۱۶۷ بانك مرکزی واریز گردد. ضمنا" تاکید میگردد میبایست ضمانتنامه یا رسید واریز وجه نقد در سامانه بارگزاری گردد .
- درج کد اقتصادی و شناسه ملی جهت اشخاص حقوقی در پیشنهاد قیمت مندرج در سامانه ستاد الزامی میباشد.
- دارا بودن و بارگذاری گواهینامه تعیین صلاحیت معتبر شرکتهای خدماتی صادره از اداره تعاون کار و رفاه اجتماعی در رشته امور آشپزخانه و رستوران برای اشخاص حقوقی در سامانه ستاد الزامی میباشد.
- ارائه و بارگذاری جواز کسب معتبر از صنف مربوطه (رستوران داران سبزوار) برای اشخاص حقیقی در سامانه ستاد الزامی است
- مناقصه گر (اشخاص حقوقی و حقیقی) باید دارای سالن غذاخوری در سطح شهر سبزوار با شرایط احراز سند مالکیت یا اجاره نامه معتبر دارای حداقل ۶ ماه اعتبار در زمان بازگشایی باشد و مدارک در سامانه ستاد بارگذاری گردد.
- زمان و نحوه دریافت اسناد مناقصه از طریق سامانه: شرکت کنندگان مهلت دارند تا ساعت ۱۵:۰۰ مورخ ۱۴۰۳/۰۷/۱۸ مراجعه به سامانه تدارکات الکترونیکی دولت (ستاد) به نشانی www.setadiran.ir نسبت به دریافت اسناد اقدام نمایند.
لازم به ذکر است کلیه مراحل برگزاری مناقصه از فرخوان تا انتخاب برنده از طریق سایت مزبور انجام خواهد شد و لازم است مناقصه گران در صورت عدم عضویت قبلی در سامانه ستاد ، نسبت به ثبت نام و اخذ گواهی امضاء الکترونیکی اقدام نمایند و جهت عضویت با پشتیبانی سامانه ستاد به شماره ۰۲۱۴۱۹۳۴ تماس حاصل فرمایند. ضمناً درج کامل آدرس محل اقامتگاه شخص حقوقی (آدرس پستی شرکت)، شماره فکس و تلفن شرکت و مدیران شرکت در سامانه تدارکات الکترونیک دولت جهت ارسال دعوتنامه و هرگونه اطلاع رسانی برای کلیه شرکت کنندگان در مناقصه الزامی است.
زمان و مهلت تکمیل و بارگذاری پیشنهادات در سامانه و مهلت تحویل اصل پاکت الف حاوی تضمین شرکت در فرآیند ارجاع کار: شرکت کنندگان می بایست تا ساعت ۱۵:۰۰ مورخ ۱۴۰۳/۰۷/۳۰ نسبت به تکمیل اسناد مربوطه و بارگذاری در سامانه تدارکات الکترونیک دولت (ستاد) و تحویل اصل پاکت الف (اصل ضمانتنامه شرکت در فرآیند ارجاع کار/ اصل رسید واریز وجه نقد) لاك و مهر شده در مهلت مندرج در این بند به دفتر کمیسیون مناقصات نیز اقدام و رسید دریافت نمایند. (درصورت عدم تحویل اصل ضمانتنامه در سررسید مندرج در این بند ، پیشنهاد بازگشایی نخواهد شد.)
زمان و محل گشایش پاکات : پیشنهادهای واصله در ساعت ۰۹:۰۰ مورخ ۱۴۰۳/۰۸/۰۶در محل کمیسیون مناقصات به آدرس: خیابان سپهبد قرنی – پلاک ۱۸۸ – شرکت خطوط لوله و مخابرات نفت ایران از طریق سامانه تدارکات الکترونیك دولت (ستاد) بازگشایی و خوانده خواهد شد .(اطلاع از تاریخ گشایش پاکات و مواعد زمانی از طریق سامانه ستاد امکان پذیر می باشد)
زمان و مکان جلسه توجیهی : جلسه توجیهی با شرکت کنندگان جهت بازدید از محل انجام کار ، توضیح و تشریح اسناد ، در تاریخ ۱۴۰۳/۰۷/۲۴ ساعت ۱۰:۰۰ صبح به نشانی : شاهرود سه راه راه آهن – خیابان نغت – شرکت خطوط لوله و مخابرات نفت شمالشرق تشکیل می گردد .
جهت کسب اطلاعات بیشتر درخصوص موضوع کار مناقصه با تلفن ۰۲۳۳۲۳۶۳۹۳۰ امور حقوقی و پیمانها تماس حاصل فرمائید .
www.ioptc.ir www.setadiran.ir www.shana.ir
شناسه آگهی : ۱۷۹۱۸۲۵
روابط عمومی

شرکت انتقال گاز ایران
منطقه پنج عملیات انتقال گاز

نوبت دوم

"فراخوان مناقصه عمومی یک مرحله ای شماره ج - ۱۴۰۳ - ۰۱"

منطقه پنج عملیات انتقال گاز در نظر دارد خدمات موضوع بند یک را از طریق مناقصه عمومی واگذار نماید. لذا از مناقصه گران واجد شرائط دعوت بعمل می آید جهت دریافت همزمان اسناد مناقصه، بترتیب زیر اقدام نمایند.
۱-موضوع تجدید مناقصه: "تهیه،طبخ و توزیع غذای کارکنان ایستگاه‌های تقویت فشار گاز جهرم و نورآباد"
۲-نام و نشانی مناقصه گزار: شیراز -بزرگراه امام خمینی -حدفاصل شهرک فرهنگیان و فرزانگان -منطقه پنج عملیات انتقال گاز
۳-مبلغ تضمین شرکت در فرآیند ارجاع کار: عبارتست از مبلغ ۹,۷۵۱,۱۱۶,۰۰۰ (نه میلیارد و هفتصد و پنجاه و یک میلیون و یکصد و شانزده هزار) ریال که مناقصه گر می بایست براساس تصویب نامه شماره ۱۲۳۴۰۲/ت ۵۰۶۵۹ هـ مورخ ۹۴/۰۹/۲۲ هیات وزیران نسبت به تهیه آن اقدام نموده، تصویر آن را در سامانه بارگذاری نموده و نسخه اصل آن را نیز در پاکت الف بصورت فیزیکی به کارفرما تسلیم نماید.
۴-مبلغ برآورد اولیه کارفرما: ۱۹۵,۰۲۲,۳۱۷,۰۴۰ (یکصد و نود و پنج میلیارد و بیست و دو میلیون و سیصد و هفده هزار و چهل) ریال می باشد.
۵-نحوه دریافت اسناد مناقصه، فرم ها، مدارک ارزیابی کیفی، عودت ، تحویل ، بازگشایی فرمها و مدارک ارزیابی کیفی و پیشنهاد قیمت مناقصه گران: کلیه مراحل برگزاری مناقصه از طریق درگاه سامانه تدارکاتی الکترونیکی دولت (ستاد) به آدرس WWW.SETADIRAN.IR انجام خواهد شد. لازم است مناقصه گران درصورت عدم عضویت قبلی مراحل ثبت نام در سایت مذکور و دریافت گواهی امضاء الکترونیکی را جهت شرکت در مناقصه محقق سازند.
۱-۵ تاریخ انتشار مناقصه در سامانه تدارکاتی الکترونیکی دولت (ستاد) روز مورخ ۱۴۰۳/۰۷/۰۷ می باشد.
۲-۵ شایان ذکر است مناقصه گرانی مجاز به شرکت در این مناقصه می باشند که دارای گواهی ها/مستندات زیر باشند و تصویر این مدارک را ممهور به مهر و امضاء نفرات مجاز شرکت کرده و در سامانه ستاد بارگذاری نماید.
* گواهی صلاحیت معتبر: گواهی صلاحیت معتبر پیمانکاری رتبه ۶ در رشته امور آشپزخانه و رستوران از اداره تعاون، کار و رفاه اجتماعی
* ستندات کد اقتصادی، شناسنامه ملی، گواهی ثبت نام مودیان مالیات بر ارزش افزوده، اساسنامه، آگهی تاسیس و تغییرات شرکت
۶- آخرین مهلت دریافت (دانلود) اسناد مناقصه، فرمها و مدارک ارزیابی کیفی ساعت ۱۸ روز شنبه مورخ ۱۴۰۳/۰۷/۱۴
۷- آخرین مهلت بارگذاری / عودت اسناد مناقصه، ارائه پیشنهاد قیمت و فرمها و مدارک ارزیابی کیفی و تضمین شرکت در فرایند ارجاع کار: ساعت ۱۸ روز شنبه مورخ ۱۴۰۳/۰۷/۲۸
۸-گشایش پیشنهادها: ساعت ۹ روز یکشنبه مورخ ۱۴۰۳/۰۸/۰۶ در سالن شهید دوران اداره مرکزی شیراز می باشد و در صورت تغییر مراتب طی اطلاعیه حین برگزاری مناقصه به مناقصه گران اطلاع رسانی می گردد.
۹-درصورت نیاز به توضیحات تکمیلی جهت موارد مرتبط با مناقصه و پیمانی با شماره تلفن ۰۷۱۳۸۱۳۲۳۱۹ و ۰۷۱۳۸۱۳۲۳۱۰ و موارد مرتبط فنی و اجرایی با شماره تلفن ۰۷۱۳۸۱۳۲۴۷۹ تماس حاصل نمایند.
۱۰-شماره فراخوان در سامانه ستاد ۲۰۰۳۰۹۳۲۶۱۰۰۰۰۳۶ می باشد.
۱۱-خرید کالای خارجی که مشابه تولید داخلی دارد توسط پیمانکار ممنوع است .قیمتها متناسب با کالای ساخت داخل با لحاظ کیفیت ارایه می گردد.
۱۲-اطلاعات تماس سامانه ستاد جهت انجام مراحل عضویت در سامانه:
مرکز تماس: ۰۲۱-۱۴۵۶
تاریخ آگهی نوبت اول: شنبه مورخ ۱۴۰۳/۰۷/۰۷
تاریخ آگهی نوبت دوم: یکشنبه مورخ ۱۴۰۳/۰۷/۰۸
شناسه آگهی: ۱۷۹۲۶۶۹
روابط عمومی منطقه پنج عملیات انتقال گاز (۸۷۲۰۰۳۳۷)

وزارت نیرو
شرکت مهندسی آب و فاضلاب کشور (مادر تخصصی)
شرکت آب و فاضلاب استان کرمان

نوبت دوم

آگهی مناقصه عمومی یک مرحله ای شماره ب/۵۲- ۱۴۰۳/۵۳ (مرحله دوم)

شرکت آب و فاضلاب استان کرمان در نظر دارد مناقصه عمومی خرید کیوسک اندازه گیری را از طریق سامانه تدارکات الکترونیکی دولت به شماره ۲۰۰۳۰۰۵۹۶۳۰۰۰۱۴۴ برگزار نماید. کلیه مراحل برگزاری مناقصه از دریافت اسناد مناقصه تا ارائه پیشنهاد مناقصه گران و بازگشایی پاکت ها از طریق درگاه سامانه تدارکات الکترونیکی دولت (ستاد) به آدرس : www.setadiran.ir انجام خواهد شد و لازم است مناقصه گران در صورت عدم عضویت قبلی، مراحل ثبت نام در سایت مذکور و دریافت گواهی امضای الکترونیکی را جهت شرکت در مناقصه محقق سازند. تاریخ انتشار مناقصه در سامانه تاریخ ۱۴۰۳,۰۷,۰۷ می باشد.
مبلغ برآورد: ۱۷,۵۰۰,۰۰۰,۰۰۰ ریال
مبلغ تضمین شرکت در مناقصه: ۸۷۵,۰۰۰,۰۰۰ ریال به صورت ضمانت بانکی (فرایند ارجاع کار) در وجه شرکت آب و فاضلاب استان کرمان
ضمانتنامه فوق باید به مدت ۱۰۰ روز اعتبار داشته باشد و برای سه ماه نیز قابل تمدید باشد.
مهلت زمانی دریافت اسناد مناقصه از سایت: مورخ ۱۴۰۳,۰۷,۰۷ لغایت ۱۴۰۳,۰۷,۱۰
مهلت زمانی ارائه پیشنهاد: ساعت ۱۹ روز شنبه تاریخ ۱۴۰۳,۰۷,۲۸
آخرین مهلت تحویل پاکت (الف): به صورت حضوری ساعت ۱۴ روز شنبه مورخ ۱۴۰۳,۰۷,۲۸ به دبیرخانه شرکت آب و فاضلاب استان
تاریخ بازگشایی پاکات: ساعت ۸:۳۰ روز یکشنبه تاریخ ۱۴۰۳,۰۷,۲۹
محل تامین اعتبار: منابع عمرانی
اطلاعات تماس دستگاه مناقصه گزار جهت دریافت اطلاعات بیشتر در خصوص اسناد مناقصه و ارائه پاکت ها
آدرس: کرمان، بلوار ۲۲ بهمن شرکت آب وفاضلاب استان کرمان تلفن ۳۲۲۲۲۹۶۰-۰۳۴
اطلاعات تماس سامانه ستاد جهت انجام مراحل عضویت در سامانه: مرکز تماس ۰۲۱۴۱۹۳۴
دفتر ثبت نام: ۸۸۹۶۹۷۳۸ و ۸۵۱۹۳۷۶۸
مدیریت روابط عمومی و آموزش همگانی

اخبـــــار

توزیع ۱۵۶۰ تن آسفالت در خیابان بزرگمهر شهرکرد

احمد رضا عسکرزاده : مدیر کارخانه آسفالت شهرداری شهرکرد گفت: در راستای نوسازی و بهسازی خیابان بزرگمهر ۱۵۶۰ تن آسفالت تاکنون در این معبر توزیع شده است.بهنام دادایی اظهار کرد: در حال حاضر ۱۵۶۰ تن آسفالت در خیابان بزرگمهر توزیع و ۱۰۰۰ تن دیگر نیز در این خیابان آسفالت توزیع می‌شود.وی با بیان اینکه ۱۵ هزار و۶۰۰ مترمربع از خیابان بزرگمهر تاکنون آسفالت شده است، گفت: اعتبار این میزان آسفالت توزیع شده بیش از ۳ میلیارد تومان برآورد شده است.مدیرکارخانه آسفالت شهرداری شهرکرد تصریح کرد: در تلاش هستیم بتوانیم بخشی از مطالبات مردمی در حوزه آسفالت را تا قبل از شروع بارندگی‌ها انجام دهیم.

رئیس پلیس فارس:

از شیطنت‌های مجازی دشمن نمی‌هراسیم

رئیس پلیس استان فارس با بیان اینکه نیروی انتظامی همواره برای حفظ آرامش مردم ایستادگی می‌کنند، بیان کرد: نیروهای انتظامی از عربده‌کشی دشمن و شیطنت‌های مجازی نمی‌هراسیم.

سردار رهام بخش حبیبی امروز، ۵ مهر ماه در یادواره شهدای انتظامی استان فارس که در مجتمع فرهنگی، آموزشی طلائیه برگزار شد، با اشاره به منویات رهبر معظم انقلاب اسلامی مبنی بر اهمیت تبیین خاطرات دوران دفاع مقدس، گفت: نیروی انتظامی فارس نه از عربده‌کشی دشمن می‌ترسد نه از شیطنت‌های فضای مجازی مبنی بر جدایی نیروی انتظامی و مردم وحشت می‌کنند بلکه همواره ایستاده است تا آرامش جامعه را حفظ کند.

وی با یادآوری شرایط دوران دفاع مقدس اظهار کرد: تحلیلگران جنگی دشمن با برآوردی که از نیروها، تجهیزات جنگی و پشتیبانی ایران داشتند، در واقع باید در همان ۳ روزی که صدام حسین ادعا داشت به تهران می‌رسیدند.

حبیبی ادامه داد: دشمن حساب همه جا را کرده بود اما حساب یک چیز را نداشت، ایمان مردم این سرزمین. دشمن بر داشته‌های خود توکل کرد و رزمندگان و خانواده‌های شهدا توکل بر خدا کردند و با همان ایمان و توکل پیروز شدند.

فرمانده انتظامی استان فارس با بیان اینکه شهدا در این راه با جان خود عشق را نشان دادند، گفت: خانواده شهدا چیزی از ما نمی‌خواهند جز اینکه راه شهدا را گم نکنیم و به راه شهدا دهن کجی نشود و باید بدانیم در مقابل خانواده‌های شهدا مسئولیت داریم.

وی با تأکید بر آیات قرآن کریم مبنی بر اینکه شهدا زنده هستند و در پیشگاه ما روزی می‌خورند، تصریح کرد: هر چقدر پست ما بالاتر می‌رود درصد نوکری ما به مردم بیشتر می‌شود و در مقابل کسانی که مخل آسایش و آرامش مردم باشند سینه سپر می‌کنیم تا مردم آسیب نبینند.

حبیبی اظهار کرد: مقابل رژیم کودک‌کش صهیونیستی می‌ایستیم و برای دفاع از مظلومان در زیر پرچم امام زمان(عج)، یاغیان ستمگر را بر جای خود می‌نشانیم.

درخواست های قضایی ۴۲ نفر از خانواده شهدا با حضور رئیس کل دادگستری فارس بررسی شد

حوزه ریاست دادگستری فارس میزبان ۵۷ نفر از داوطبان دیدار با مسئولان قضایی استان فارس به منظور ارتباط مستقیم و بی واسطه مردم و مسئولان قضایی در استان فارس رئیس کل دادگستری و معاونین دادگستری فارس با برگزاری دو دیدار عمومی مشکلات قضایی و حقوقی مراجعان را بررسی کردند. در دیدار اول امروز که به مناسبت هفته دفاع مقدس برگزار شد ؛

مدیر ارشد قضایی استان فارس در محل بنیاد شهید و امور ایثارگران استان مشکلات حقوقی و قضایی ۴۲ نفر از خانواده های شهداء ، جانبازان و ایثارگران در بررسی کرد.

حجت السلام و المسلمین سید کاظم موسوی در حاشیه این دیدار ضمن گرامیداشت هفته دفاع مقدس، شهدا ، ایثارگران و جانبازان عرصه دفاع از میهن اسلامی را دارای جایگاه ویژه و ارزشمندی در جامعه توصیف کرد و بیان داشت : خدمت به خانواده های شهداء و ایثارگران به لحاظ جهاد در برابر دشمنان و دفاع از نظام و انقلاب با تقدیم ارزشمند ترین گوهر وجودی خویش باید در جایگاه و مرتبه خاصی انجام شود و این امر بر ضمه همه مسئولان و مدیران در همه سطوح است.

وی با اشاره به اینکه دستگاه قضایی در ارائه خدمت به خانواده های شهدا و ایثارگران استان پیشگام است گفت: دادگستری فارس با تشکیل دفتر حمایت حقوقی از خانواده های شهدا ، ایثارگران و جانبازان با همکاری سپاه فجر استان، ارائه مشاوره های قضایی و خدمات وکالتی توسط وکلای معاضدتی را از سالیان گذشته در دستور کار قرار داده است که این روند همچنان ادامه دارد.

رئیس کل دادگستری استان فارس همچنین در اجرای دیدار های مستمر مسئولان قضایی با مراجعان در حوزه ریاست دادگستری طی دیدار چهره به چهره امروز ۵۷ درخواست مردمی را بررسی و پاسخ گفت.

حجت الاسلام و المسلمین موسوی اختصاص یک روز کاری کامل در سه شنبه هر هفته به دیدار با مراجعان در مجموعه قضایی فارس را زمینه ساز شکل گیری ارتباط مستقیم دادگستری با بدنه جامعه و تقویت اعتماد مردم خواند و خاطر نشان کرد: ثبات زمانی و مکانی دیدارهای مردمی مسئولان قضایی در دادگستری فارس در طول سالیان متمادی شکل گیری ارتباطات مردمی را تسهیل کرده است .

گفتنی است امروز همزمان با دیدار عمومی رئیس کل دادگستری فارس با مراجعان ، دادستان عمومی و انقلاب مرکز استان نیز با ۶۴ نفر و رئیس کل دادگاه های عمومی و انقلاب شیراز نیز با ۵۱ نفر از مراجعان در دفتر کار خود دیدار و گفتگو کرده و درخواست های آنان را در چارچوب قانون پیگیری کردند.

مدیرکل بنیاد مسکن گیلان:

بازنگری طرح هادی ۲۵ روستای املش نیازمند اعتبار است

مدیرکل بنیاد مسکن گیلان گفت: برای بازنگری طرح هادی ۲۵ روستای املش نیازمند حدود ده میلیارد تومان اعتبار هستیم.

حامد دائمی در جلسه شورای اداری شهرستان املش اظهار کرد: ۱۵ هکتار زمین در ۹ روستای املش به منظور اجرای ماده ۴ قانون زمین شهری شناسایی شده است.

وی با بیان اینکه این اقدام در راستای تخصیص زمین برای توسعه طرح‌های مسکونی و تأمین زمین برای ساخت مسکن در مناطق روستایی انجام می‌شود، افزود: در چارچوب نهضت ملی مسکن، ۶.۶ هکتار زمین برای این طرح شناسایی و تعیین شده است.

دائمی ادامه داد: این اقدامات در راستای تسهیل در اجرای پروژه‌های مسکن ملی و تأمین زمین مورد نیاز برای ساخت واحدهای مسکونی برای افراد واجد شرایط، به ویژه در مناطق روستایی و کم‌برخوردار است.

وی با بیان اینکه طی سه سال گذشته، ۱۳۲۳ برگ سند مالکیت روستایی در این شهرستان صادر شده است، گفت: از این تعداد، ۷۴۰ برگ سند در مناطق روستایی و ۸۵۳ برگ سند در شهر رانکوه صادر شده است.

دائمی بیان کرد: صدور این اسناد نقش مهمی در تثبیت مالکیت، کاهش اختلافات ملکی و تسهیل در بهره‌مندی از تسهیلات بانکی و سرمایه‌گذاری‌های محلی ایفا می‌کند لذا این اقدامات در راستای توسعه پایدار روستایی و شهری و بهبود وضعیت املاک در این مناطق انجام می‌شود.

مدیرکل بنیاد مسکن انقلاب اسلامی استان گیلان با اشاره به اینکه برای بازنگری طرح هادی ۲۵ روستا، اعتباری بالغ بر ۱۰ میلیارد تومان نیاز است، گفت: طرح‌های هادی روستایی نقش مهمی در توسعه زیرساخت‌های روستاها، بهبود محیط زیست روستایی، و ارتقای کیفیت زندگی ساکنان دارند.

وی با بیان اینکه این بازنگری‌ها شامل به روزرسانی نقشه‌ها، تنظیم برنامه‌های توسعه پایدار و بهبود وضعیت فیزیکی و اجتماعی روستاها است، ادامه داد: تاکنون ۲۵۹۵ نفر از متقاضیان واجد شرایط برای دریافت تسهیلات مسکن روستایی به بانک معرفی شده‌اند که از این تعداد، ۶۹۰ واحد مسکونی تکمیل شده است. مدیرکل بنیاد مسکن گیلان به واحدهای مسکونی در مناطق روستایی اشاره کرد و گفت: در بسیاری از کشورها، از جمله ایران، برنامه‌های مقاوم سازی مسکن روستایی به‌منظور افزایش ایمنی و دوام این واحدها اجرا می‌شود.

وی افزود: در ایران، طرح‌هایی مانند «طرح بهسازی و مقاوم‌سازی مسکن روستایی» با هدف نوسازی و مقاوم‌سازی واحدهای مسکونی در مناطق روستایی پیاده شده است و با توجه به آسیب‌پذیری ساختمان‌های قدیمی روستایی در برابر زلزله و سایر بلایای طبیعی، این طرح‌ها اهمیت زیادی دارند که در قالب این طرح‌ها، تسهیلات بانکی کم‌بهره یا بدون بهره به روستاییان واجد شرایط ارائه می‌شود تا بتوانند واحدهای مسکونی خود را مقاوم‌سازی یا نوسازی کنند.

دائمی با بیان اینکه هدف اصلی این طرح‌ها، رسیدن به ایمنی ۱۰۰ درصدی برای خانه‌های روستایی است و تاکنون پیشرفت‌های خوبی در این زمینه حاصل شده است، گفت: شاخص مقاوم‌سازی مسکن روستایی به حدود ۷۰ درصد رسیده که نشان می دهد بخش بزرگی از مساکن روستایی به سمت ایمن‌سازی حرکت کرده‌اند.

مدیرکل بنیاد مسکن گیلان ادامه داد: این برنامه‌ها نه تنها به بهبود وضعیت ایمنی مسکن کمک می‌کند، بلکه در کاهش خسارات جانی و مالی ناشی از بلایای طبیعی نیز تأثیر بسزایی دارد.

با حضور استاندار مازندران، صورت گرفت؛

آغاز عملیات اجرایی گازرسانی به ۷ روستا و ادامه طرح گازرسانی به شهر گزنک لاریجان آمل

عملیات اجرایی گازرسانی به ۳۲۰۰ واحد مسکونی در ۷ روستا و ادامه طرح گازرسانی به شهر گزنک بخش لاریجان آمل با حضور استاندار مازندران، نماینده مردم آمل در مجلس، فرماندار آمل، مدیرعامل شرکت گاز مازندران و مدیران استانی و شهرستانی پس از توقف ۴ ساله با تلاش مسئولین آغاز شد.

به گزارش روابط عمومی شرکت گاز استان مازندران، استاندار مازندران در حاشیه این مراسم افزود: این پروژه با چهار سال توقف همراه شد که با بررسی های فنی این موانع برطرف شد تا بتوانیم خدمت شایسته به مردم لاریجان شهیدپرور و همیشه درصحنه ارائه کنیم. یوسف نوری، ادامه داد: حلقه تکمیل گازرسانی به روستاها در قالب یک بسته هفته آینده آماده خواهد شد تا براساس مرحله بندی و زمان بندی به اطلاع عموم می رسد. استاندار مازندران با بیان این که باید بتوانیم در مناطقی که از انرژی های فسیلی، گاز و نفت سفید استفاده می کنند، به اهمیت انرژی های پاک توجه کنیم، گفت: روستاها و آبادی های صعب العبور زیاد داریم و کارهای زیادی انجام شده؛ جا برای کار بیشتر وجود دارد و آمادگی کامل برای تهیه بسته کاری مهیاست.

مجمع عمومی اتحادیه مؤسسات قرآنی بوشهر برگزار شد

نشست مجمع عمومی اتحادیه مؤسسات و تشکل‌های فرهنگی مردمی قرآن و عترت استان بوشهر با انتخاب اعضای اصلی و علی‌البدل هیئت‌مدیره و هیئت بازرسی اتحادیه به کار خود پایان داد.

به گزارش روابط عمومی اداره کل فرهنگ و ارشاد اسلامی استان بوشهر، نشست مجمع عمومی اتحادیه مؤسسات و تشکل‌های فرهنگی مردمی قرآن و عترت استان، صبح روز پنج شنبه، ۵ مهرماه با حضور عبدالرحیم افروغ مدیرکل فرهنگ استان بوشهر،حامد حسین زاده نماینده دفتر برنامه ریزی، آموزش و توسعه مشارکت های امور قرآن و عترت وزارت و مدیران موسسات قرآن و عترت در سالن کنفرانس مفتون آن اداره کل برگزار شد.

مدیرکل فرهنگ و ارشاد اسلامی استان بوشهر در این آیین اظهار داشت: موسسات قرآنی پیشران فعالیت های قرآنی در استان هستند.

وی با بیان اینکه امروز تمام مکاتب دست‌ساز بشر به بن بست رسیده اند، افزود: امروز جنایت نسل کشی که در تاریخ و قصص بلند قرآنی درباره قوم یهود تکرار و مطرح شده همچنان همان مسیر باطل و غلط را میراث داران جریان کفر و الحاد به جلو می برند.

وی در ادامه با بیان اینکه برگزاری انتخابات اتحادیه امور قرآنی در راستای تزریق قوای جدید به مجموعه است، اظهار کرد: نتیجه کار فرهنگی و قرآنی و حوزه های مختلف تربیتی و انسان سازی موقعی معنا دارد که در کف جامعه و بازار آن را ببینیم. وی تاکید کرد: اتحادیه امور قرآنی محل وحدت و یکی شدن است.

حامد حسین زاده نماینده دفتر برنامه ریزی، آموزش و توسعه مشارکت های امور قرآن و عترت وزارت فرهنگ نیز گفت: خوشبختانه اتفاقات خوبی در حوزه فعالیت های قرآنی رخ داده که یکی از آنها اجرای برنامه زندگی با آیه هاست.

وی با بیان اینکه انتظار است رشد فعالیت‌های قرآنی در استان بوشهر بیشتر شود، افزود: امیدواریم با استقرار هیئت مدیره جدید شاهد فعالیت های درخشان تر و بهتر قرآنی باشیم. حسین زاده یادآور شد: موسساتی که درخواست تمدید پروانه فعالیت دارند کمتر از یک هفته انجام می شود و اگر مشکلی پیش آمد بیان شود. وی عمده مشکل موسسات قرآنی را در حوزه بیمه و مالیات دانست و افزود: توافقات شفاهی با سازمان مالیاتی و همچنین سازمان تامین اجتماعی داریم که در زمینه مالیات و بیمه با موسسات قرآنی همکاری داشته باشند. حسین زاده تاکید کرد: اگر موسسه ای در زمینه بیمه و مالیات مشکلی دارد به همکاران ما در استان اعلام کنند تا به موضوع صورت موردی پیگیری شود. وی بیان کرد: انتظار داریم از طریق مجاری قانونی مانند مجلس شورای اسلامی با تصویب قوانین تسهیل گر همکاری بیشتری درخصوص بیمه و مالیات با موسسات قرآنی صورت گیرد.

در این مجمع که با حضور ۳۹ مؤسسه و تشکل فرهنگی مردمی قرآن و عترت عضو اتحادیه رسمیت پیدا کرد، انتخابات هیئت‌مدیره و هیئت بازرسی اتحادیه استان انجام شد و حامد یوسفی با ۳۱ رای ، احمد زارعی با ۲۹ رای، فاطمه شمسی زاده با ۲۶ رای، ابراهیم مرادی با ۲۶ رای، سید حبیب اله حسینی با ۲۳ رای ، امیر مهدی مسلمی با ۲۳ رای ، مهدی دهقانیان با ۱۶ رای در جایگاه اعضای اصلی و رحمان گشتاسب ، علی سلیمانی در مقام اعضای علی‌البدل هیئت‌مدیره انتخاب شدند. همچنین مظفر زارعی، عبدالنبی مسلمی و اسماعیل تنگستانی، اعضای اصلی و یوسف برومند نژاد، عضو علی‌البدل هیئت بازرسی برای دوره سه ساله انتخاب شدند.

اخبـــــار

آغاز سرشماري زنبورستانها در استان چهارمحال وبختياري

حسين عسكرزاده : معاون بهبود توليدات دامي سازمان جهاد كشاورزي استان،از آغاز سرشماري زنبورستانها از ۷ الي ۱۹ مهر ماه سال جاري در سطح استان،خبرداد.

به گزارش روابط عمومي سازمان جهاد كشاورزي استان، مهندس عباس مير احمدي،گفت: در استان چهارمحال وبختياري طبق آمارهاي سال گذشته ۲۴۳۲ زنبورستان با ۳۱۶۰۰۰ كندو با اشتغال زايي ۱۷۰۰ نفر وجود دارد كه بيش از ۲ هزار ۹۰۰ تن عسل توليد مي شود . مير احمدي، بيان كرد:اجراى طرح سرشمارى زنبورستان‌هاى كشور با همكارى مركز فن‌آورى اطلاعات و ارتباطات وزارتخانه، جهاد كشاورزى استان‌هاى مختلف و اتحاديه سراسرى زنبورداران ايران زمين با هدف احصاى اطلاعات و آمار توليدات بخش زنبورداري كشور در دستور كار معاونت امور توليدات دامى است. وي، با اشاره به اينكه، آمار پايه و اساس برنامه‌ريزى، توسعه و پيشرفت است، تاكيد كرد: نخستين گام در مراحل برنامه‌ريزى، داشتن تصويرى روشن از واقعيت‌هاى موجود جامعه است تا ضمن شناسايى فرصت‌ها، نيازها و تنگناهاى اساسى، براى از بين بردن يا كاهش اثرات آن برنامه‌ريزى مناسب كرد. همچنين، سجاد رفيعي كارشناس امور دام استان، داشتن آمار و اطلاعات در حوزه توليد را يكى از اجزاى اصلى و ضرورى براى تصميم‌گيرى‌هاى سطوح مختلف مديريت دانست و تصريح كرد: سياست‌گذاران، برنامه‌ريزان و كارشناسان براى تدوين راهبردها، سياست‌گذارى و تعيين خط‌مشى، برنامه‌ريزى، نظارت، هماهنگى و هدايت برنامه‌ها و نيز فعالان اقتصادى براى شناسايى جايگاه و وضعيت كشور از نظر اقتصادى، به اين داده‌هاى آمارى نياز دارند. وي ،تصريح كرد: در سال جارى عمليات ميدانى طرح سرشمارى سراسرى زنبورداري‌ها با حضور بيش از ۱۰۰ نفر از كارشناسان پهنه در سطح ۲۲ مركز خدمات جهاد كشاورزى ،مشاركت اتحاديه‌هاى استانى و تشكل‌هاى شهرستانى زنبورداري و ساير واحدهاى ذى‌ربط جهاد كشاورزى پيش‌بينى شده است. همچنين،آرش حسين ميرزايي كارشناس امور دام شهرستان شهركرد بيان كرد: بر اساس اين سرشمارى، آخرين اطلاعات واحدهاى زنبورداري اعم از تعداد و نوع كلنى‌ها، ظرفيت و همچنين آمار توليد محصولات زنبورعسل شامل عسل، ژل رويال، بره موم، گرده گل، موم و زهر، نوع و نژاد زنبورعسل، تعداد بهره‌برداران و اطلاعات مربوط به بهره‌برداران نظير سن، جنسيت و سطح سواد اخذ و در سامانه جامع پهنه‌بندى و مديريت داده‌هاى استانى و تشكل‌هاى شهرستانى زنبورداري و ساير واحدهاى ذى‌ربط ثبت مى‌شود. كارشناس امور دام شهرستان شهركرد بيان كرد ، افزود: در سرشمارى سال جارى همچنين اطلاعات مربوط به تلفات در زنبورستان‌ها در اثر عوامل قهرى، سمپاشى و يا بيمارى‌ها هم مورد توجه ارزيابان قرار مى‌گيرد. قابل ذكر است: سرشماري زنبورستانها از ۱۴۰۳/۷/۷ لغايت ۱۴۰۳/۷/۱۹ آغاز خواهد شد لذا جهت تكميل فرم خود اظهاري سرشماري به نزديكترين مركز جهاد كشاورزي شهرستان محل استقرار خود مراجعه نماييدضمناً كوچ ونقل وانتقال زنبورستانها در بازه زماني سرشماري ممنوع مي باشد.

اداره کل ثبت اسناد و املاک گیلان
آگهی موضوع ماده ۳ قانون و ماده ۱۳ آئین نامه قانون تعیین تکلیف وضعیت ثبتی اراضی و ساختمان های فاقد سند رسمی
برابر آرای شماره ۱۴۰۳۶۰۳۱۸۰۱۱۰۰۹۴۱۴ –۱۴۰۳/۰۴/۳۰ هیات موضوع قانون تعیین تکلیف وضعیت‌ثبتی اراضی‌وساختمانهای‌فاقدسندرسمی‌مستقر در واحد ثبت ملک صومعه سرا تصرفات مالکانه بلامعارض متقاضی آقای/خانم طاهره رحیمی فرزند ابوالفضل به شماره شناسنامه ۴۰۷۷ صادره از تهران در ششدانگ یک قطعه زمین مشتمل بر اعیان احداثی بمساحت ۲۴۰٫۵۲ مترمربع پلاک ۱۷۳۶ فرعی از ۸۸ اصلی مفروز ومجزی شده از پلاک ۵۶ واقع در قریه گوراب زرمیخ بخش ۲۲ گیلان خریداری از نسق غلامحسین نصرت طلب محرز گردیده است .لذا به منظور اطلاع عموم مراتب در دو نوبت به فاصله ۱۵ روز آگهی می شود چناچه اشخاصی نسبت به صدور سند مالکیت متقاضی بشرح مذکور اعتراض داشته باشد می توانند از تاریخ اولین انتشار آگهی به مدت دو ماه اعتراض خود را به این اداره تسلیم و پس از اخذ رسید ، ظرف مدت یک ماه از تاریخ تسلیم اعتراض، دادخواست خود را به مراجع قضایی تقدیم نمایند. بدیهی است و رسید در صورت انقضای مدت مذکور و عدم وصول اعتراض مدت مذکور طبق مقرارت سند مالکیت صادر خواهد شد.
تاریخ انتشار نوبت اول : ۱۴۰۳/۰۶/۲۴
تاریخ انتشار نوبت دوم : ۱۴۰۳/۰۷/۰۸
۹۱۰,۹۴۰ رئیس ثبت اسناد و املاک شهرستان صومعه سرا –یداله شهبازی

اداره کل ثبت اسناد و املاک گیلان
آگهی موضوع ماده ۳ قانون و ماده ۱۳ آئین نامه قانون تعیین تکلیف وضعیت ثبتی اراضی و ساختمان های فاقد سند رسمی
برابر آرای شماره ۱۴۰۳۶۰۳۱۸۰۱۱۰۱۰۶۸۵ –۱۴۰۳/۰۵/۱۵ هیات موضوع قانون تعیین تکلیف وضعیت ثبتی اراضی وساختمانهای فاقد سند رسمی مستقر در واحد ثبت ملک صومعه سرا تصرفات مالکانه بلامعارض متقاضی آقای/خانم سیدرضا ابوالقاسمی فرزند میرعلینقی به شماره شناسنامه ۶۶۵ صادره از صومعه سرا در ششدانگ یک قطعه زمین بمساحت ۳۰۱,۱۸ مترمربع پلاک ۱۷۳۴ فرعی از ۸۸ اصلی مفروز و مجزی شده از پلاک ۵۵ واقع در قریه گوراب زرمیخ بخش ۲۲ گیلان خریداری از نسق عباس جفادیده محرز گردیده است .لذا به منظور اطلاع عموم مراتب در دو نوبت به فاصله ۱۵ روز آگهی می شود چناچه اشخاصی نسبت به صدور سند مالکیت متقاضی بشرح مذکور اعتراض داشته باشد می توانند از تاریخ اولین انتشار آگهی به مدت دو ماه اعتراض خود را به این اداره تسلیم و پس از اخذ رسید ، ظرف مدت یک ماه از تاریخ تسلیم اعتراض، دادخواست خود را به مراجع قضایی تقدیم نمایند. بدیهی است و رسید در صورت انقضای مدت مذکور و عدم وصول اعتراض مدت مذکور طبق مقرارت سند مالکیت صادر خواهد شد.تاریخ انتشار نوبت اول : ۱۴۰۳/۰۶/۲۴ تاریخ انتشار نوبت دوم : ۱۴۰۳/۰۷/۰۸
۹۱۰,۹۳۹ رئیس ثبت اسناد و املاک شهرستان صومعه سرا –یداله شهبازی

اداره کل ثبت اسناد و املاک گیلان
آگهی موضوع ماده ۳ قانون و ماده ۱۳ آئین نامه قانون تعیین تکلیف وضعیت ثبتی اراضی و ساختمان های فاقد سند رسمی
برابر آرای شماره ۱۴۰۳۶۰۳۱۸۰۱۱۰۰۹۴۰۸ –۱۴۰۳/۰۴/۳۰ هیات موضوع قانون تعیین تکلیف وضعیت‌ثبتی اراضی‌وساختمانهای‌فاقدسندرسمی‌مستقر در واحد ثبت ملک صومعه سرا تصرفات مالکانه بلامعارض متقاضی آقای/خانم‌ملیحه نصرت طلب فرزند نقی به‌شماره شناسنامه ۲۷۲۳ صادره از صومعه‌سرا در ششدانگ یک قطعه زمین مشتمل بر اعیان احداثی بمساحت ۲۵۰,۳۸ مترمربع پلاک ۱۷۳۷ فرعی از ۸۸ اصلی مفروز ومجزی شده از پلاک ۵۶ واقع در قریه گوراب زرمیخ بخش ۲۲ گیلان خریداری از نسق غلامحسین نصرت طلب محرز گردیده است .لذا به منظور اطلاع عموم مراتب در دو نوبت به فاصله ۱۵ روز آگهی می شود چناچه اشخاصی نسبت به صدور سند مالکیت متقاضی بشرح مذکور اعتراض داشته باشد می توانند از تاریخ اولین انتشار آگهی به مدت دو ماه اعتراض خود را به این اداره تسلیم و پس از اخذ رسید ، ظرف مدت یک ماه از تاریخ تسلیم اعتراض، دادخواست خود را به مراجع قضایی تقدیم نمایند. بدیهی است و رسید در صورت انقضای مدت مذکور و عدم وصول اعتراض مدت مذکور طبق مقرارت سند مالکیت صادر خواهد شد.
تاریخ انتشار نوبت اول : ۱۴۰۳/۰۶/۲۴
تاریخ انتشار نوبت دوم : ۱۴۰۳/۰۷/۰۸
۹۱۰,۹۷۲ رئیس ثبت اسناد و املاک شهرستان صومعه سرا –یداله شهبازی

آگهی فقدان سند مالکیت
آقای اسمعیل بیات باکدملی ۳۹۷۹۲۴۹۰۰۱ به‌عنوان نماینده مسکن سازان مدیریت تولید برق همدان با شناسه ملی ۱۴۰۹۶۸۴۴۷۱ باتسلیم دو برگ استشهاد محلی مصدق به مهر دفترخانه ۱۱ همدان از طرف مسکن سازان مدیریت تولید برق همدان مدعی است که یک جلد سند مالکیت شش دانگ پلاک ۹۲۷۴ فرعی از ۹ اصلی واقع در حومه بخش یک همدان که به‌نام مسکن سازان مدیریت تولید برق همدان ذیل دفتر الکترونیکی ۱۴۰۰۲۰۳۲۶۰۰۱۰۰۱۴۹۳ سابقه‌ثبت دارد و نزد کسی در بیع شرط نیست و به‌علت سهل انگاری مفقود گردیده. لذا به استناد تبصره الحاقی به ماده ۱۲۰ آئین نامه قانون ثبت بدینوسیله آگهی می شود تا هرکسی مدعی انجام معامله و یا وجود سند مالکیت نزد خود می باشد از تاریخ انتشار این آگهی طی مدت ۱۰ روز به اداره ثبت اسناد و املاک مراجعه و ضمن ارائه اصل سند مالکیت و یا سند معامله اعتراض خود را کتبا تسلیم نماید در صورت انقضاء مدت و اخواهی و نرسیدن اعتراض و یا در صورت اعتراض چنانچه اصل سند مالکیت ارائه نگردد سند مالکیت المثنی به‌نام متقاضی صادر و تسلیم خواهد شد. مراتب بر اساس آخرین اطلاعات سیستم جامع تهیه و گزارش شده است. م.الف: ۱۱۸۰
از طرف فریدون رحمانی – مدیر واحد ثبتی حوزه ثبت ملک همدان

آگهی موضوع ماده ۳ قانون و ماده ۱۳ آئین نامه قانون تعیین تکلیف وضعیت ثبتی و اراضی و ساختمان های فاقد سند رسمی
برابر رای شماره ۱۴۰۳۶۰۳۲۶۰۳۴۰۰۴۶۰۷ هیات اول/دوم موضوع قانون تعیین تکلیف وضعیت ثبتی اراضی و ساختمانهای فاقد سند رسمی مستقر در واحد ثبتی حوزه ثبت ملک همدان– ناحیه دو تصرفات مالکانه بلامعارض متقاضی خانم رقیه سلطانیه عالمی فرزند محمدرضا بشماره شناسنامه ۹۰۹ صادره از تهران ششدانگ اعیانی و ۸۱/۳۴ شعیر از ۹۶ شعیر ششدانگ عرصه یک قطعه باغ به مساحت ۱۹۱۷/۳۳ مترمربع پلاک ۱۹ اصلی واقع در حومه ۲ همدان واقع در همدان بخش حوزه ثبت ملک همدان– ناحیه دو پلاک ۴۹۹ فرعی از ۱۹ اصلی واقع در حومه ۲ (شورین) خریداری از مالک رسمی (مع الواسطه) خانم ملک فلامرزی محرز گردیده است. لذا به منظور اطلاع عموم مراتب در دونوبت به فاصله ۱۵ روز آگهی می شود در صورتی که اشخاص نسبت به صدور سند مالکیت متقاضی اعتراض داشته باشند می توانند از تاریخ انتشار اولین آگهی به مدت دو ماه اعتراض خود را به این اداره تسلیم و پس از اخذ رسید ظرف مدت یک ماه از تاریخ تسلیم اعتراض دادخواست خود را به مراجع قضایی تقدیم نمایند بدیهی است در صورت انقضای مدت مذکور و عدم وصول اعتراض طبق مقررات سند مالکیت صادر خواهد شد. م.الف: ۱۱۸۹
تاریخ انتشار نوبت اول: ۱۴۰۳/۰۷/۰۸
تاریخ انتشار نوبت دوم: ۱۴۰۳/۰۷/۲۳
حمید سلگی – رئیس ثبت اسناد و املاک همدان

متقاضی بشرح مذکور اعتراض داشته باشد می توانند از تاریخ اولین انتشار آگهی به مدت دو ماه اعتراض خود را به این اداره تسلیم و پس از اخذ رسید ، ظرف مدت یک ماه از تاریخ تسلیم اعتراض، دادخواست خود را به مراجع قضایی تقدیم نمایند. بدیهی است و رسید در صورت انقضای مدت مذکور و عدم وصول اعتراض مدت مذکور طبق مقرارت سند مالکیت صادر خواهد شد.تاریخ انتشار نوبت اول : ۱۴۰۳/۰۶/۲۴ تاریخ انتشار نوبت دوم : ۱۴۰۳/۰۷/۰۸
۹۱۰,۹۳۹ رئیس ثبت اسناد و املاک شهرستان صومعه سرا –یداله شهبازی

اداره کل ثبت اسناد و املاک گیلان
آگهی موضوع ماده ۳ قانون و ماده ۱۳ آئین نامه قانون تعیین تکلیف وضعیت ثبتی اراضی و ساختمان های فاقد سند رسمی
برابر آرای شماره ۱۴۰۳۶۰۳۱۸۰۱۱۰۰۹۴۰۸ –۱۴۰۳/۰۴/۳۰ هیات موضوع قانون تعیین تکلیف وضعیت‌ثبتی اراضی‌وساختمانهای‌فاقدسندرسمی‌مستقر در واحد ثبت ملک صومعه سرا تصرفات مالکانه بلامعارض متقاضی آقای/خانم‌ملیحه نصرت طلب فرزند نقی به‌شماره شناسنامه ۲۷۲۳ صادره از صومعه‌سرا در ششدانگ یک قطعه زمین مشتمل بر اعیان احداثی بمساحت ۲۵۰,۳۸ مترمربع پلاک ۱۷۳۷ فرعی از ۸۸ اصلی مفروز ومجزی شده از پلاک ۵۶ واقع در قریه گوراب زرمیخ بخش ۲۲ گیلان خریداری از نسق غلامحسین نصرت طلب محرز گردیده است .لذا به منظور اطلاع عموم مراتب در دو نوبت به فاصله ۱۵ روز آگهی می شود چناچه اشخاصی نسبت به صدور سند مالکیت متقاضی بشرح مذکور اعتراض داشته باشد می توانند از تاریخ اولین انتشار آگهی به مدت دو ماه اعتراض خود را به این اداره تسلیم و پس از اخذ رسید ، ظرف مدت یک ماه از تاریخ تسلیم اعتراض، دادخواست خود را به مراجع قضایی تقدیم نمایند. بدیهی است و رسید در صورت انقضای مدت مذکور و عدم وصول اعتراض مدت مذکور طبق مقرارت سند مالکیت صادر خواهد شد.تاریخ انتشار نوبت اول : ۱۴۰۳/۰۶/۲۴ تاریخ انتشار نوبت دوم : ۱۴۰۳/۰۷/۰۸
۹۱۰,۹۳۸ رئیس ثبت اسناد و املاک شهرستان صومعه سرا –یداله شهبازی

اداره کل ثبت اسناد و املاک گیلان
آگهی موضوع ماده ۳ قانون و ماده ۱۳ آئین نامه قانون تعیین تکلیف وضعیت ثبتی اراضی و ساختمان های فاقد سند رسمی
برابر آرای شماره ۱۴۰۲۶۰۳۱۸۰۱۱۰۱۰۰۴۷ –۱۴۰۳/۰۵/۰۵ هیات موضوع قانون تعیین تکلیف وضعیت‌ثبتی اراضی‌وساختمانهای‌فاقدسندرسمی‌مستقر در واحد ثبت ملک صومعه سرا تصرفات مالکانه بلامعارض متقاضی آقای/خانم مصطفی حجتی فرزند محمدعلی به شماره شناسنامه ۵۰۲۰۰۵۰۴۷۴ صادره از فامنین در ششدانگ یک قطعه زمین باغی مشجر بمساحت ۳۰۵,۶۰ مترمربع پلاک ۱۸۴ فرعی از ۸۵ اصلی مفروز و مجزی شده از پلاک ۱ واقع در قریه مهویزان بخش ۲۲ گیلان خریداری از نسق تیمور عبدالهی مهویزانی محرز گردیده است .لذا به منظور اطلاع عموم مراتب در دو نوبت به فاصله ۱۵ روز آگهی می شود چناچه اشخاصی نسبت به صدور سند مالکیت متقاضی بشرح مذکور اعتراض داشته باشد می توانند از تاریخ اولین انتشار آگهی به مدت دو ماه اعتراض خود را به این اداره تسلیم و پس از اخذ رسید ، ظرف مدت یک ماه از تاریخ تسلیم اعتراض، دادخواست خود را به مراجع قضایی تقدیم نمایند. بدیهی است و رسید در صورت انقضای مدت مذکور و عدم وصول اعتراض مدت مذکور طبق مقرارت سند مالکیت صادر خواهد شد.تاریخ انتشار نوبت اول : ۱۴۰۳/۰۶/۲۴ تاریخ انتشار نوبت دوم : ۱۴۰۳/۰۷/۰۸
۹۱۰,۹۴۱ رئیس ثبت اسناد و املاک شهرستان صومعه سرا –یداله شهبازی

اداره کل ثبت اسناد و املاک گیلان
آگهی موضوع ماده ۳ قانون و ماده ۱۳ آئین نامه قانون تعیین تکلیف وضعیت ثبتی اراضی و ساختمان های فاقد سند رسمی
برابر آرای شماره ۱۴۰۳۶۰۳۱۸۰۱۱۰۰۹۴۱۰ –۱۴۰۳/۰۴/۳۰ هیات موضوع قانون تعیین تکلیف وضعیت‌ثبتی اراضی‌وساختمانهای‌فاقدسندرسمی‌مستقر در واحد ثبت ملک صومعه سرا تصرفات مالکانه بلامعارض متقاضی آقای / خانم سلمان نصرت طلب گوراب زرمخی فرزند نقی به شماره شناسنامه ۳۳۴۸ صادره از گوراب زرمیخ در ششدانگ یک قطعه زمین مشتمل بر اعیان احداثی بمساحت ۲۵۶,۹۰ مترمربع

بانک

بالاترین نرخ بهره بین بانکی ثبت شد

عصراقتصاد: براساس آمار بانک مرکزی، نرخ بهره بین بانکی در پایان هفته نخست مهرماه با افزایش ۰.۰۴ درصدی به ۲۳.۷۴ درصد رسید.

داده‌های بانک مرکزی از آخرین آمار نرخ سود بین بانکی در پایان هفته نخست مهرماه ماه سال جاری، حاکی از افزایش ۰.۰۴ درصدی نرخ سود بین بانکی در چهارشنبه، چهارم مهرماه است.

براساس این آمار، نرخ بهره بین بانکی در هفته ابتدایی شهریور ماه، ۲۳.۷ درصد بود که در هفته دوم با افزایش ۰.۰۱ درصدی به ۲۳.۷۱ درصد رسید که بالاترین نرخ بهره بین بانکی در نیمه نخست سال جاری بود.

در پایان هفته سوم شهریور ماه (۲۱ شهریور) نرخ بهره بین بانکی با کاهش ۰.۰۳ درصدی به ۲۳.۶۸ درصد رسید. با این حال، در هفته پایانی شهریورماه، نرخ بهره بین بانکی با افزایش ۰.۰۲ درصدی از ۲۳.۶۸ به ۲۳.۷ جهش یافت و در پایان هفته گذشته (هفته نخست مهرماه) با افزایش ۰.۰۴ درصدی به ۲۳.۷۴ درصد رسید که بالاترین نرخ بهره بین بانکی از ابتدای سال جاری تا امروز است.

۱۵ مهر؛ آخرین مهلت شرکت در جشنواره حساب‌های قرض‌الحسنه پس‌انداز بانک سینا

عصراقتصاد: مدیر امور حوزه مدیرعامل و روابط‌عمومی بانک سینا آخرین مهلت شرکت در هشتمین دوره جشنواره قرعه‌کشی حساب‌های قرض‌الحسنه پس انداز بانک سینا را تا پانزدهم مهرماه سال جاری اعلام کرد.

به گزارش روابط‌عمومی بانک سینا، مهرداد مرادخانی مدیر امور حوزه مدیرعامل و روابط‌عمومی بانک سینا،گفت: سپرده‌گذاران برای شرکت در هشتمین دوره قرعه‌کشی حساب‌های قرض‌الحسنه پس‌انداز بانک سینا، تنها هشت روز فرصت دارند.

وی با اشاره به این که حداقل موجودی جهت شرکت در قرعه‌کشی حساب‌های قرض‌الحسنه پس‌انداز در دوره جاری، یک میلیون ریال خواهد بود، خاطرنشان کرد: جهت شرکت در قرعه‌کشی علاوه بر حفظ حداقل موجودی(صد هزار تومان)، مفتوح بودن حساب و داشتن حداقل موجودی در روز قرعه‌کشی ضروری است.

مرادخانی به جوایز این دوره از جشنواره حساب‌های قرض‌الحسنه پس‌انداز بانک سینا اشاره کرد و بیان داشت: این بانک به پاس قدردانی از سپرده‌گذاران نیک‌اندیش، ۲۰۰ جایزه نقدی هر یک به ارزش ۲ میلیارد و پانصد میلیون ریال، پنج هزار جایزه نقدی هر یک به ارزش ۱۰ میلیون ریال و ۲۵۰۰۰ جایزه نقدی هریک به ارزش پنج میلیون ریال به سپرده‌گذاران اهدا خواهد نمود.

گفتنی است همه افرادی که در فاصله زمانی اول مهرماه ۱۴۰۲ تا پایان روز ۱۵ مهرماه ۱۴۰۳ دارای حساب‌های قرض‌الحسنه پس‌انداز بانک سینا با حداقل موجودی یک میلیون ریال باشند، در این جشنواره شرکت داده و از جوایز ارزنده آن بهره‌مند خواهند شد.

در شهریورماه صورت گرفت

پرداخت ۲۶,۸۵۱ میلیارد ریال تسهیلات قرض‌الحسنه ازدواج و فرزندآوری از سوی بانک رفاه

عصراقتصاد: بانک رفاه کارگران در شهریور ماه سال جاری ۱۲/۶۸۵ فقره تسهیلات قرض‌الحسنه ازدواج و تهیه جهیزیه و فرزندآوری به مبلغ بیش از ۲۶,۸۵۱ میلیارد ریال پرداخت کرده است.

به گزارش روابط عمومی بانک رفاه کارگران، ۶/۷۲۷ فقره از این تسهیلات به مبلغ بیش از ۲۲/۰۰۰ میلیارد ریال شامل تسهیلات قرض‌الحسنه ازدواج و تهیه جهیزیه و ۵/۹۵۸ فقره به مبلغ بالغ بر ۴/۷۸۷ میلیارد ریال شامل تسهیلات قرض‌الحسنه فرزندآوری است.

این تسهیلات در راستای تحکیم بنیان خانواده و گره‌گشایی از مشکلات مالی جوانان در ابتدای شروع زندگی و حمایت از جوانی جمعیت پرداخت شده است.

شایان ذکر است، بانک رفاه کارگران به عنوان یک بانک اجتماعی و بانک پیشرو در حوزه مسئولیت‌های اجتماعی در این ماه بالغ بر ۳۷/۰۰۰ فقره تسهیلات قرض‌الحسنه به مبلغ بیش از ۴۰/۰۰۰ میلیارد ریال پرداخت کرده است.

بانک پارسیان رتبه نخست بانک‌های خصوصی در پرداخت تسهیلات ودیعه مسکن

عصراقتصاد: بانک پارسیان با پرداخت بیش از ۱۵ هزار میلیارد ریال تسهیلات ودیعه مسکن، توانسته است گام بلندی در به ثمر نشستن طرح ملی جهش تولید مسکن بردارد.

بر اساس گزارش سامانه جامع نهضت ملی مسکن، بانک پارسیان در سال سوم قانون جهش تولید مسکن(از ابتدای مهر ۱۴۰۲ الی پایان شهریور ۱۴۰۳) در بخش تسهیلات ودیعه مسکن، ضمن رشد ۲۰۰ درصدی نسبت به ۲ سال اول این قانون، با پرداخت بیش از ۱۵/۱۰۰ میلیارد ریال تسهیلات ودیعه مسکن مستاجرین به بیش از ۱۷/۰۰۰ نفر از متقاضیان، رتبه اول پرداخت تسهیلات ودیعه مسکن بین بانک‌های خصوصی را از آن خود کرد. همچنین این بانک در بخش خود مالکی تسهیلات نهضت ملی مسکن نیز نسبت به انعقاد قرارداد ۵۶۰ میلیارد ریال تسهیلات برای ساخت ۲۰ فقره پروژه، شامل ۱۶۱ واحد از ۳۱۲ واحد معرفی‌شده اقدام کرده است. بانک پارسیان در بخش ۹۹ ساله تسهیلات نهضت ملی مسکن نیز با انعقاد قرارداد ۲/۶۴۰ میلیارد ریال تسهیلات برای ساخت ۴۸۰ واحد در شهر جدید پرند اقدام نموده و فرآیند اجرایی انعقاد ۳۷۱ واحد دیگر در حال انجام است. همچنین این بانک به‌منظور اجرای هر چه سریع‌تر قانون مذکور، مذاکرات و جلساتی با بانک مرکزی ج.ا.ا، وزارت راه و شهرسازی، استانداری‌ها و شرکت عمران شهرهای جدید برگزار نموده و در راستای اجرای مصوبات مجلس محترم شورای اسلامی و همراهی با دولت محترم، اجرای سال چهارم قانون جهش تولید مسکن (از ابتدای مهر ۱۴۰۳ الی پایان شهریور ۱۴۰۴) را همچون سال‌های گذشته با الویت بالا ادامه خواهد داد. ازآنجایی‌که مسکن یکی از پیشرانه‌های اقتصادی کشور محسوب می‌شود، بانک پارسیان به‌عنوان یکی از بانک‌های خصوصی کشور علاوه بر حمایت از تأمین مالی زیرساخت‌های متنوع اقتصادی، صنعتی، بازرگانی و خدماتی، در راستای عمل به سیاست‌های کلان کشور در بخش مسکن، نقش ویژه‌ای در حمایت از سیاست‌های کلان دولت از ابتدای قانون جهش تولید مسکن داشته و به‌نوبه خود تلاش کرده است که با مشارکت در طرح نهضت ملی مسکن، دسترسی مردم به مسکن را بهبود بخشیده و منابع مالی خود را در مسیر تأمین مسکن به‌عنوان یکی از مهم‌ترین واصلی‌ترین نیازهای مردم قرار دهد.

جایزه ارزی برای آدم‌های خاص!

در مواردی ارز دولتی به آدم های خاصی تعلق می گیرد که نه تنها از آن استفاده نمی کنند بلکه با فروش آنها در بازار آزاد میلیون ها تومان سود می برند

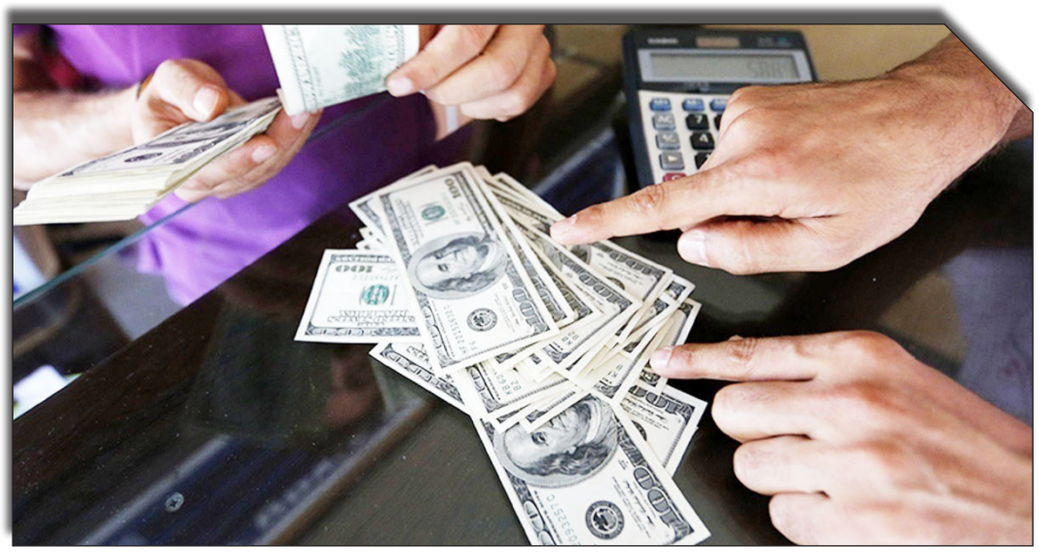

اکرم رضائی نژاد

بانک مرکزی جمهوری اسلامی با هدف کنترل نوسانات ارزی تصویب کرده است که به هر فرد ایرانی با کارت ملی، یک بار در سال، سهمیه ارز دولتی تعلق بگیرد. به این ترتیب براساس مصوبه سال ۱۴۰۳، هر فرد ایرانی در سال تنها یکبار می‌تواند ۲۰۰۰ یورو یا به میزان معادل آن مثلا ۲۲۰۰ دلار، ثبت نام ارز دولتی کند و در سامانه ثبت نام خرید دلار با کارت ملی اقدام به خرید کند. همین موضوع باعث شده است تا صف خرید ارز سهمیه ای جلو صرافی‌ها تشکیل شود و برخی از افراد ساعتها در صف بایستند و ارزی را دریافت کنند که آن طرف خیابان با چند میلیون سود بفروشند.

دولت در سال ۱۳۹۷، در پی تک نرخی کردن قیمت ارز، قیمت دلار را ۴۲۰۰ تومان برای تمام مصارف اعلام کرد ولی این کار عواقب زیادی در پی داشت؛ طبیعتا این مصوبه باعث افزایش تقاضا شد، به همین علت دولت این ارز نیمایی را صرفا به کالاهای اساسی اختصاص داد که بعدها به علت انتقادهای زیاد این قانون حذف شد. اما در سال‌های اخیر سیاست گذار ارزی در راستای پاسخ به نیاز ارزی مردم، سرفصل‌های مختلفی را تعیین کرده است؛ از سرفصل ارز مسافرتی و دانشجویی تا ارز درمان و تحصیل، اما یکی از سرفصل‌های مهمی که در این سال‌ها با استقبال مردم همراه بوده، سرفصل سایر در سامانه سنا بانک مرکزی است. به گونه‌ای که به طور خلاصه هر شخص متقاضی می‌تواند در هر سال به ازای کد ملی خود، تا سقف ۲ هزار یورو و معادل آن به دلار را دریافت کند.

> برای دانشجویانی که بین ۱۰ تا ۲۰ هزار دلار ارز دانشجویی می‌گیرند از این پس آن را، نقدی حساب کنند، و مثلاً هر یک بین ۱۰۰ تا ۲۰۰ میلیون تومان بگیرند و بروند درس بخوانند و بعد هم اعلام کنیم که از دادن جایزه به کسانی که در داخل درس می خوانند، یا در داخل کشور سفر می‌کنند، یا کالای داخلی، تولید و مصرف می‌کنند یا در بیمارستان‌های داخلی کشور درمان می‌شوند معذور هستیم

این سیاستی است که برخی کارشناسان از جمله علی‌اصغرسمیعی، کارشناس بازار پولی و مالی با آن مخالف است و ارز سهمیه ای را جایزه چند میلیونی برای برخی از افراد می داند که با فروش آن و تفاوت قیمتی که با بازار آزاد دارد چند میلیون تومان سود می برد.

سمیعی درباره مدیریت تبعیض آمیز بازار ارز در گفت و گو با عصراقتصاد می گوید: وقتی به واردکننده کالاهای اساسی به یک قیمت خاص دلار می‌فروشیم، و به واردکننده‌های دیگری دلار به قیمت نیمایی می‌دهیم، به دانشجویان مشغول تحصیل در خارج به یک نرخ خاص ارز می فروشیم، به بیمارانی که می خواهند در خارج از کشور معالجه شوند هم سهمیه ارزی خاصی در نظر می گیرند، و در عین حال به مسافرانی که سیر و سفر در خارج از کشور را به ایرانگردی ترجیح داده‌اند، با دادن ارز یک‌جور جایزه می دهیم، و اخیراً هم که به کسانی که دو، سه ساعت وقت بگذارند و در صف بایستند و ۲۲۰۰ دلار بخرند و آن طرف خیابان بفروشند چند میلیون تومن جایزه داده شود، به این نوع مدیریت بازار ارز چه نامی می توان داد؟

کارشناس بازار پولی و مالی با انتقاد از چندنرخی بودن نرخ ارز می افزاید: این چه طور اقتصادی است که برای یک دلار آمریکایی چند قیمت متفاوت در نظر گرفته شده؟ ممکن است بگویند ما هدفمان حمایت از مستضعفان است، خب آخر این کارها که نقض غرض می شود، کمک به محرومان که نیست، بلکه در دراز مدت به زیان آنها هم خواهد بود.

> اگر می‌خواهید یارانه دهید، به جای یارانه پنهان یا حتی یارانه نقدی، به صورت کالا، یارانه دهید، مثلاً شیر، بنزین، یا سایر حامل‌های انرژی، یا گندم، جو و برنج و... به راحتی داخل کارت مردم بریزید و کارت ها را شارژ کنید

وی ادامه می دهد: بازی با نرخ ارز پیامدهای مخرب بی‌شماری دارد و البته مواهبی هم برای گروهی رانت‌خوار به همراه دارد.

سمیعی اظهار می کند: اگر می‌خواهید به مردم خدمت کنید، آموزش و پرورش را رایگان کنید، همانطور که در قانون اساسی آمده است، بهداشت و درمان را با به اجرا درآوردن طرح بیمه درمانی برای همه ملت رایگان یا لااقل ارزان کنید، امنیت و قضاوت را رایگان و تقویت کنید. اگر می‌خواهید یارانه دهید، به جای یارانه پنهان یا حتی یارانه نقدی، به صورت کالا، یارانه دهید، مثلاً شیر، بنزین، یا سایر حامل‌های انرژی، یا گندم، جو و برنج و... به راحتی داخل کارت مردم بریزید و کارت ها را شارژ کنید.

رییس اسبق کانون صرافان از عدم شفافیت در تخصیص ارز گلایه می کند و می گوید: اگر می خواهید به دوستان خودتان جایزه دهید، چرا اقتصاد را به هم می‌ریزید؟ خوب جایزه نقدی بدهید به صورت شفاف، مثلاً بگویید که به فلان شرکت خاص ماهانه مثلاً فلان مقدار جایزه داده می شود، به جای مثلاً ۵ میلیون دلار ارز ۴۲۰۰ تومانی که می خواهید به آن شرکت بدهید ۲۸۰ میلیارد تومان جایزه دهید یا مثلاً به شرکت دیگری که می خواهید ۵ میلیون دلار ارز نیمایی ماهانه بدهید ۷۰ میلیارد تومان جایزه نقدی دهید، به فلان صراف که مثلاً ۲۰ میلیون دلار و فلان مقدار یورو از بازار متشکل می گیرد و آزاد می فروشد، از این به بعد سالانه ۵۰ میلیارد تومان جایزه نقدی دهید، ولی به بقیه صرافی ها اجازه فعالیت و دادن خدمات به مردم را بدهید.

وی ادامه داد: مسافرهای عزیزی هم که راهی سفر خارج هستند، بیایند آن چند میلیون تومان جایزه را نقدی بگیرند و بروند، انشاالله به آنها هم نه به اندازه مواردی که ذکر شد، ولی تا اندازه ای خوش بگذرد، دانشجویان محترمی هم که بین ۱۰ تا ۲۰ هزار دلار ارز دانشجویی می‌گیرند از این پس آن را، نقدی حساب کنند، و مثلاً هر یک بین ۱۰۰ تا ۲۰۰ میلیون تومان بگیرند و بروند درس بخوانند و بعد هم اعلام کنیم که از دادن جایزه به کسانی که در داخل درس می خوانند، یا در داخل کشور سفر می‌کنند، یا کالای داخلی، تولید و مصرف می‌کنند یا در بیمارستان‌های داخلی کشور درمان می‌شوند معذور هستیم، جایزه مخصوص آدمهای خاص است.

بانک

صدور اعتبار اسنادی در بانک توسعه تعاون با رویکرد حمایت از تولید

عصراقتصاد: بنابر اعلام مدیر عامل بانک توسعه تعاون، صدور اعتبار اسنادی در این بانک با رویکرد حمایت از تولید است.

محمد شیخ حسینی مدیر عامل بانک توسعه تعاون در جلسه ارزیابی عملکرد مدیریت شعب استان سمنان اظهار کرد:عملکرد استان در کاهش قیمت تمام شده پول، کسب درآمد غیر مشاع و سوددهی مناسب بوده است، استان در این مرحله نیاز دارد تا با رویکرد تخصصی در وصول مطالبات و همچنین بازاریابی، اقدامات مناسبی در تجهیز منابع و تقویت نقدینگی صورت دهد.

وی افزود: در این استان برخی روسای شعب طی دوره های گذشته در میان روسای موفق و برتر حضور داشته اند، انتظار می رود در شناسایی مشتریان و تشکیل پرونده و تشخیص و تطبیق نیاز مالی و فعالیت متقاضی، روسا هوشمندانه و مدبرانه عمل نموده و بر بهداشت پرونده ها نظارت داشته باشند.شیخ حسینی تصریح کرد: رویکرد مدیران ارشد صیانت از همکاران و همچنین نظارت بر نحوه مصرف در پرونده های اعتباری و اعتبار اسنادی است.این مقام بانکی خاطر نشان کرد: چنانچه استان در مدیریت و ساماندهی پرونده های اعتبار اسنادی صادر شده به ارزش یک همت و همچنین تحقق وصولی مناسب اهتمام کافی را داشته باشد، عملکرد مثبت خود در سایر حوزه ها را تکمیل نموده است.

در ادامه نعمت اله رضایی رئیس هیات مدیره بانک توسعه تعاون گفت: انتظار است استان ها در تحقق اهداف و برنامه های ابلاغی و همچنین رعایت چارچوب ها و قواعد بانک مرکزی اهتمام کامل را داشته باشند، رویکرد حمایت از تولید و صنایع مهم است و علاوه بر آن تنظیم شاخص ها و مدیریت ریسک ها و رعایت الزامات مرتبط با نهاد بانکی و مالی نیز حائز اهمیت است. استان سمنان در موضوع جذب منابع نیز دقت و انگیزه بیشتری از خود نشان دهد.سید باقر فتاحی عضو هیات مدیره بانک توسعه تعاون در ادامه گفت: استان سمنان طی سنوات گذشته خدمات تخصصی و موثری به واحدهای معتبر صنعتی ارائه داده است و شرکتهای صنعتی مهمی را جذب کرده است. همکاران استان در انتقال تجارب مفید و ارائه آموزش های کاربردی ایفای نقش داشته اند. در این مرحله از استان انتظار می رود شاخص های عملکردی را در برخی حوزه ها ارتقا داده و وضعیت موجود را ساماندهی نمایند.

جواد علیجانی سرپرست مدیریت شعب استان سمنان ضمن ارائه گزارشی جامع از وضعیت عملکرد شعب استان بیان نمود همچنین، اعضا هیات عامل بانک شهرام بخشا معاون مدیرعامل در امور برنامه ریزی و فناوری اطلاعات ، محمد سلمانی معاون مدیرعامل در امور مالی و پشتیبانی، کریم میرزاخانی معاون مدیرعامل در امور استان ها و بازاریابی، سید امیرحسین موسوی معاون مدیرعامل در امور حقوقی و نظارت و برخی از مدیران ستادی نیز رهنمودهایی را جهت ارتقا و بهبود عملکرد استان ارائه نمودند.

گفتنی است در این جلسه روسای شعب مرکزی سمنان، ولیعصر سمنان، گرمسار، دامغان، شاهرود، امام خمینی شاهرود، مهدیشهر حضور داشتند و مطالبی را در خصوص عملکرد شعبه ارائه دادند.

وزیر ورزش و جوانان:

بانک صادرات ایران، همیار توسعه ورزش می‌شود

عصراقتصاد: در دیدار مدیرعامل بانک صادرات ایران با وزیر ورزش و جوانان، دنیامالی بر نقش این بانک در توسعه زیرساخت‌های اماکن و ورزشی و حمایت‌گری از ورزش قهرمانی تأکید کرد.

به گزارش روابط‌عمومی بانک صادرات ایران، محسن سیفی، مدیرعامل با احمد دنیامالی، وزیر ورزش و جوانان دولت چهاردهم دیدار کرد.

در این دیدار وزیر ورزش و جوانان، ضمن تأکید بر حضور بانک صادرات ایران در توسعه زیرساخت‌های اماکن ورزشی به نقش این بانک در حمایت از صنایع بزرگ و نیز تقویت تولید در کشور اشاره کرد و بیان داشت: «یکی از وظایف ذاتی بانک صادرات ایران کمک به تجارت و توسعهٔ حوزه‌های صنعت و تولید کشور است؛ چیزی که حداقل براساس ارتباطی که با رؤسای مختلف بانک صادرات ایران داشتم، دریافتم که در حوزهٔ پروژه‌های عمرانی از این ظرفیت به خوبی استفاده شده~است و می‌تواند یکی از توفیقات خوب بانک صادرات ایران باشد».

وی افزود: «امیدواریم این سرعتی که بانک صادرات ایران دارد و گشایش‌هایی که برای تولیدکنندگان و تجار به وجود می‌آورد، با سرعت بیشتری ادامه داشته یابد».

دنیامالی همچنین به نقش بانک صادرات ایران در تقویت جوانان با ارائه تسهیلات اشتغال کوچک و خانگی نیز اشاره داشت و مطرح کرد: «بانک‌ها باید به سمت حمایت از صنایع خانگی و صنایع‌دستی حرکت کنند که این کار از طریق ارائه تسهیلات برای ایجاد و حمایت از مشاغل خانگی امکان‌پذیر است؛ مخصوصاً با حمایت از مشاغلی که در حوزهٔ زنان تعریف می‌شود، بانک‌ها می‌توانند از این ظرفیت بخش تولید به خوبی استفاده کنند».

وی با اشاره به اهمیت حمایت بانک‌ها از زنان سرپرست خانوار و ضرورت ارائه تسهیلات به این اقشار، اظهار داشت: «صنایع‌دستی در دنیا ارزش فراوانی دارد. مخصوصاً صنایع‌دستی ایران که از غنا و ظرفیت بالایی برخوردار است، می‌تواند پتانسیل خوبی برای تقویت صادرات کشور باشد و بانک صادرات ایران به‌دلیل ماهیتی که دارد می‌تواند گام‌های مؤثری در این مسیر بردارد».

کارنامه موفق بانک صادرات ایران در خدمت به توسعه نهاد خانواده

وزیر ورزش و جوانان دولت چهاردهم در ادامه به دغدغه تسهیلات ازدواج جوانان نیز اشاره کرد و در سخنانی گفت: «هر مصوبه‌ای که به بانک صادرات ایران ابلاغ شده، عملیاتی شده و باعث شده این بانک کارنامهٔ موفقی در این خصوص داشته باشد. طبق گزارش‌هایی که به دست ما رسیده است و براساس بررسی‌هایی که داشتیم، بانک صادرات ایران حتی فراتر از سهمیهٔ تکلیفی بانک مرکزی توانسته وام ازدواج و وام فرزندآوری به زوجین جوان پرداخت کند که رویکرد مناسبی برای کمک به تسهیل ازدواج جوانان و شکل‌گیری نهاد خانواده است».

دنیامالی در پایان سخنان خود بر ضرورت حمایت بانک صادرات ایران در کنار تمام عملکردهای خود از ورزش قهرمانی و توسعه آن نیز تأکید کرد و این مهم را یک دستاورد ملی و ماندگار خواند.

بانک صادرات ایران؛ حامی برنامه‌های جوانی جمعیت

در ادامه محسن سیفی، مدیرعامل بانک صادرات ایران نیز، به ارائه گزارشی از مجموعه اقدامات بانک صادرات ایران در دو حوزه ورزش و جوانان اشاره کرد و مطرح کرد: این بانک به منظور تأمین منابع مالي لازم براي خرید لوازم و تجهیزات مورد نیاز و تعمیر و بازسازي اماکن ورزشي، بسته اعتباري حمایت از توسعه ورزش را در نظر گرفته و نیز در مسابقات گوناگون ورزشی در عرصه‌های مختلف استانی، ملی، بین‌المللی نیز نقش حمایتگری مالی خود را انجام می‌دهد.

مدیرعامل بانک صادرات ایران اضافه کرد: همچنین با ارج نهادن به نیروی انسانی مجموعه نیز، توفیق داریم تا ورزشکاران متعددی در عرصه‌های گوناگون با نام بانک صادرات ایران، پرچم ایران را به اهتزار درآورند. وی در ادامه به تسهیلات اعطایی در خصوص ازدواج و توسعه نهاد خانواده نیز اشاره کرد و اظهار داشت: بانک صادرات ایران در ۶ ماهه ابتدای سال ۱۴۰۳ با پرداخت ۳۴ هزار و ۸۳۶ فقره وام قرض‌الحسنه ازدواج به ارزش بیش از ۱۱۴ هزار و ۷۰۸ میلیارد ریال در اقصی نقاط کشور و نیز اعطای ۳۳ هزار و ۲۶۶ فقره وام قرض‌الحسنه فرزندآوری به ارزش بالغ بر ۲۶ هزار و ۸۲۴ میلیارد ریال در همین بازه زمانی، نسبت به حمایت از طرح جوانی جمعیت و کمک به سیاست‌های دولت در تشویق خانواده‌ها به فرزندآوری اقدام کرده است.

سیفی اضافه کرد: این بانک همچنین کمک به خانواده‌های دارای فرزند سوم و بیشتر را از طریق پرداخت وام قرض‌الحسنه ودیعه مسکن مورد توجه قرار داده به نحوی که در مدت مذکور بیش از ۴۰۵ خانواده از این وام به ارزش ۹۹۹ میلیارد ریال برخوردار بوده‌اند.

علاوه بر این، بانک صادرات ایران به منظور کمک به تکمیل سیاست‌های کلان دولت در بخش مسکن، در شش ماه اول سال جاری در راستای کمک به برنامه‌های جوانی جمعیت نیز به ۱۵۴ خانواده وام قرض‌الحسنه ودیعه مسکن به ارزش ۲۹۲ میلیارد ریال پرداخت کرده است. همچنین پرداخت ۲۰۱ فقره وام قرض‌الحسنه ودیعه مسکن مددجویان کمیته امداد امام خمینی (ره) و سازمان بهزیستی، به ارزش ۱۲۶ میلیارد ریال نیز در دستور کار بانک بوده است.

اداره کل ثبت اسناد و املاک گیلان
آگهی موضوع ماده ۳ قانون و ماده ۱۳ آئین نامه قانون تعیین تکلیف وضعیت ثبتی اراضی و ساختمان های فاقد سند رسمی
برابر آرای شماره ۱۴۰۲۶۰۳۱۸۰۱۱۰۱۲۱۹۵ -۱۴۰۳/۰۶/۰۵ هیات موضوع قانون تعیین تکلیف وضعیت ثبتی اراضی و ساختمانهای فاقد سند رسمی مستقر در واحد ثبت ملک صومعه‌سرا تصرفات مالکانه بلامعارض متقاضی آقای / خانم محمدحسین اسقائی فرزند فریبرز به شماره شناسنامه ۵۶۲۱۷ صادره از تهران در ششدانگ یک قطعه زمین مشتمل بر اعیان احداثی بمساحت ۵۵۴ مترمربع پلاک ۶۷۹ فرعی از ۳۵ اصلی مفروز و مجزی شده از پلاک ۱۰۴ واقع در قریه واقعه دشت بخش ۲۲ گیلان خریداری از نسق محمدحسین جیلانی محرز گردیده است .لذا به منظور اطلاع عموم مراتب در دو نوبت به فاصله ۱۵ روز آگهی می‌شود چناچه اشخاصی نسبت به صدور سند مالکیت متقاضی بشرح مذکور اعتراض داشته باشد می توانند از تاریخ اولین انتشار آگهی به مدت دو ماه اعتراض خود را به این اداره تسلیم و پس از اخذ رسید ، ظرف مدت یک ماه از تاریخ تسلیم اعتراض، دادخواست خود را به مراجع قضایی تقدیم نمایند. بدیهی است و رسید در صورت انقضای مدت مذکور و عدم وصول اعتراض مدت مذکور طبق مقرارت سند مالکیت صادر خواهد شد.تاریخ انتشار نوبت اول : ۱۴۰۳/۰۶/۲۴ تاریخ انتشار نوبت دوم : ۱۴۰۳/۰۷/۰۸
۹۱۰,۹۶۹ رئیس ثبت اسناد و املاک شهرستان صومعه سرا –یداله شهبازی

اداره کل ثبت اسناد و املاک گیلان
آگهی موضوع ماده ۳ قانون و ماده ۱۳ آئین نامه قانون تعیین تکلیف وضعیت ثبتی اراضی و ساختمان های فاقد سند رسمی
برابر آرای شماره ۱۴۰۲۶۰۳۱۸۰۱۱۰۰۱۶۰۴ -۱۴۰۳/۰۱/۳۰ هیات موضوع قانون تعیین تکلیف وضعیت ثبتی اراضی و ساختمانهای فاقد سند رسمی مستقر در واحد ثبت ملک صومعه‌سرا تصرفات مالکانه بلامعارض متقاضی آقای / خانم کوثر شناور نودهی فرزند عبداله به شماره شناسنامه ۲۱ صادره از صومعه‌سرا در ششدانگ یک قطعه زمین باکاربری مسکونی و باغی مشتمل بر یکباب خانه بمساحت ۳۰۱۸,۳۸ مترمربع پلاک ۴۱۳ فرعی از ۱۹ اصلی مفروز و مجزی شده از پلاک ۱۴۳ واقع در قریه نوده بخش ۲۵ گیلان خریداری از نسق عبداله شناور نودهی محرز گردیده است .لذا به منظور اطلاع عموم مراتب در دو نوبت به فاصله ۱۵ روز آگهی می شود چناچه اشخاصی نسبت به صدور سند مالکیت متقاضی بشرح مذکور اعتراض داشته باشد می توانند از تاریخ اولین انتشار آگهی به مدت دو ماه اعتراض خود را به این اداره تسلیم و پس از اخذ رسید ، ظرف مدت یک ماه از تاریخ تسلیم اعتراض، دادخواست خود را به مراجع قضایی تقدیم نمایند. بدیهی است و رسید در صورت انقضای مدت مذکور و عدم وصول اعتراض مدت مذکور طبق مقرارت سند مالکیت صادر خواهد شد.تاریخ انتشار نوبت اول : ۱۴۰۳/۰۶/۲۴ تاریخ انتشار نوبت دوم : ۱۴۰۳/۰۷/۰۸
۹۱۰,۹۶۰ رئیس ثبت اسناد و املاک شهرستان صومعه سرا –یداله شهبازی

اداره کل ثبت اسناد و املاک گیلان
آگهی موضوع ماده ۳ قانون و ماده ۱۳ آئین نامه قانون تعیین تکلیف وضعیت ثبتی اراضی و ساختمان های فاقد سند رسمی
برابر آرای شماره ۱۴۰۲۶۰۳۱۸۰۱۱۰۰۹۹۲۵ -۱۴۰۳/۰۵/۰۳ هیات موضوع قانون تعیین تکلیف وضعیت ثبتی اراضی و ساختمانهای فاقد سند رسمی مستقر در واحد ثبت ملک صومعه‌سرا تصرفات مالکانه بلامعارض متقاضی آقای / خانم اکبر حسومی فرزند حسین به شماره شناسنامه ۴۳۱۹ صادره از تهران در ششدانگ یک قطعه زمین مشتمل بر یکباب خانه و محوطه بمساحت ۱۵۳ مترمربع پلاک ۳۳۰ فرعی از ۵ اصلی مفروز و مجزی شده از پلاک ۱ واقع در قریه سیاه درویشان بخش ۲۲ گیلان خریداری از نسق ایوب حسن‌پور ثانی محرز گردیده است .لذا به منظور اطلاع عموم مراتب در دو نوبت به فاصله ۱۵ روز آگهی می شود چناچه اشخاصی نسبت به صدور سند مالکیت متقاضی بشرح مذکور اعتراض داشته باشد می توانند از تاریخ اولین انتشار آگهی به مدت دو ماه اعتراض خود را به این اداره تسلیم و پس از اخذ رسید ، ظرف مدت یک ماه از تاریخ تسلیم اعتراض، دادخواست خود را به مراجع قضایی تقدیم نمایند. بدیهی است و رسید در صورت انقضای مدت مذکور و عدم وصول اعتراض مدت مذکور طبق مقرارت سند مالکیت صادر خواهد شد.تاریخ انتشار نوبت اول : ۱۴۰۳/۰۶/۲۴ تاریخ انتشار نوبت دوم : ۱۴۰۳/۰۷/۰۸
۹۱۰,۹۵۹ رئیس ثبت اسناد و املاک شهرستان صومعه سرا –یداله شهبازی

اداره کل ثبت اسناد و املاک گیلان
آگهی موضوع ماده ۳ قانون و ماده ۱۳ آئین نامه قانون تعیین تکلیف وضعیت ثبتی اراضی و ساختمان های فاقد سند رسمی
برابر آرای شماره ۱۴۰۲۶۰۳۱۸۰۱۱۰۰۹۴۲۵ -۱۴۰۳/۰۴/۳۰ هیات موضوع قانون تعیین تکلیف وضعیت ثبتی اراضی و ساختمانهای فاقد سند رسمی مستقر در واحد ثبت ملک صومعه‌سرا تصرفات مالکانه بلامعارض متقاضی آقای / خانم حسین ملکیان دادبه فرزند خیراله به شماره شناسنامه ۶۲۸۹ صادره از تهران در ششدانگ یک قطعه زمین مشتمل بر اعیان احداثی بمساحت ۷۴,۹۰ مترمربع پلاک ۴۲۴ فرعی از ۸۹ اصلی مفروز و مجزی شده از پلاک ۵ واقع در قریه تطف بخش ۲۲ گیلان خریداری از نسق سیدرضی موسوی تطفی محرز گردیده است .لذا به منظور اطلاع عموم مراتب در دو نوبت به فاصله ۱۵ روز آگهی می شود چناچه اشخاصی نسبت به صدور سند مالکیت متقاضی بشرح مذکور اعتراض داشته باشد می توانند از تاریخ اولین انتشار آگهی به مدت دو ماه اعتراض خود را به این اداره تسلیم و پس از اخذ رسید ، ظرف مدت یک ماه از تاریخ تسلیم اعتراض، دادخواست خود را به مراجع قضایی تقدیم نمایند. بدیهی است و رسید در صورت انقضای مدت مذکور و عدم وصول اعتراض مدت مذکور طبق مقرارت سند مالکیت صادر خواهد شد.تاریخ انتشار نوبت اول : ۱۴۰۳/۰۶/۲۴ تاریخ انتشار نوبت دوم : ۱۴۰۳/۰۷/۰۸
۹۱۰,۹۶۱ رئیس ثبت اسناد و املاک شهرستان صومعه سرا –یداله شهبازی

اداره کل ثبت اسناد و املاک گیلان
آگهی موضوع ماده ۳ قانون و ماده ۱۳ آئین نامه قانون تعیین تکلیف وضعیت ثبتی اراضی و ساختمان های فاقد سند رسمی
برابر آرای شماره ۱۴۰۲۶۰۳۱۸۰۱۱۰۰۹۳۳۳ صادره از صومعه سرا در ششدانگ یک قطعه زمین باغی مشجر مشتمل بر اعیان احداثی بمساحت ۱۳۱۳,۴ مترمربع پلاک ۲۳۴۲ فرعی از ۶ اصلی مفروز و مجزی شده از پلاک ۴۰۹ واقع در قریه هنده خاله بخش ۲۲ گیلان خریداری از نسق رقیه جمالیان هنده خاله محرز گردیده است .لذا به منظور اطلاع عموم مراتب در دو نوبت به فاصله ۱۵ روز آگهی می شود چناچه اشخاصی نسبت به صدور سند مالکیت متقاضی بشرح مذکور اعتراض داشته باشد می توانند از تاریخ اولین انتشار آگهی به مدت دو ماه اعتراض خود را به این اداره تسلیم و پس از اخذ رسید ، ظرف مدت یک ماه از تاریخ تسلیم اعتراض، دادخواست خود را به مراجع قضایی تقدیم نمایند. بدیهی است و رسید در صورت انقضای مدت مذکور و عدم وصول اعتراض مدت مذکور طبق مقرارت سند مالکیت صادر خواهد شد.تاریخ انتشار نوبت اول : ۱۴۰۳/۰۶/۲۴ تاریخ انتشار نوبت دوم : ۱۴۰۳/۰۷/۰۸
۹۱۰,۹۶۰ رئیس ثبت اسناد و املاک شهرستان صومعه سرا –یداله شهبازی

اداره کل ثبت اسناد و املاک گیلان
آگهی موضوع ماده ۳ قانون و ماده ۱۳ آئین نامه قانون تعیین تکلیف وضعیت ثبتی اراضی و ساختمان های فاقد سند رسمی
برابر آرای شماره ۱۴۰۲۶۰۳۱۸۰۱۱۰۰۹۴۲۵ -۱۴۰۳/۰۴/۳۰ هیات موضوع قانون تعیین تکلیف وضعیت ثبتی اراضی و ساختمانهای فاقد سند رسمی مستقر در واحد ثبت ملک صومعه‌سرا تصرفات مالکانه بلامعارض متقاضی آقای / خانم پروانه عاقلی قربانی فرزند موسی به شماره شناسنامه ۸۳۳ صادره از صومعه‌سرا در ششدانگ یک قطعه زمین باغی بمساحت ۲۳۰,۹ مترمربع پلاک ۶۴۰ فرعی از ۲۰ اصلی مفروز و مجزی شده از پلاک ۲۵۷ واقع در قریه قراباغ بخش ۲۵ گیلان خریداری از نسق عیسی عاقلی قرابائی محرز گردیده است .لذا به منظور اطلاع ع

اخبـــــار

اعلام شرایط فروش محصولات کار (وانت ۱۵۱ و انواع نیسان) گروه خودروسازي سایپا

عصراقتصاد: شرایط فروش محصولات کار (وانت ۱۵۱ و انواع نیسان) گروه خودروسازی سایپا اعلام شد.

به گزارش سایپانیوز، گروه خودروسازی سایپا در راستای افزایش عرضه محصولات و تنظیم بازار و با توجه به اخذ مجوزهای شماره‌گذاری از سوی سازمان های ملی استاندارد و محیط زیست در نظر دارد فروش وانت ۱۵۱ و انواع نیسان را از ساعت ۱۰ صبح روز دوشنبه مورخ ۰۹/۰۷/۱۴۰۳ آغاز کند.

فروش محصولات کار از طریق سایت فروش اینترنتی محصولات گروه خودروسازی سایپا به آدرس https://saipa.iranecar.com است و این طرح تا زمان تکمیل ظرفیت فعال می‌باشد.

متقاضیان می‌توانند برای تسهیل در فرآیند ثبت نام، قبل از زمان شروع ثبت نام به آدرس قید شده مراجعه کرده و نسبت به ثبت و یا به‌روز رسانی اطلاعات شخصی و دریافت کد کاربری و رمز عبور اقدام کنند.

پیشرفت ۸۶ درصدی چهار پروژه برق رسانی معادن از سوی ایمیدرو

عصراقتصاد: میزان پیشرفت چهار پروژه برق رسانی به معادن توسط ایمیدرو، طی ۵ ماهه امسال، به طور میانگین به بیش از ۸۶ درصد رسیده است.

به گزارش روابط عمومی سازمان توسعه و نوسازی معادن و صنایع معدنی ایران(ایمیدرو)، این پروژه ها به طول ۱۴۹ کیلومتر است و ایمیدرو با هدف توسعه زیرساخت های معادن در آن ها تامین اعتبار کرده که شامل برق معادن زغال سنگ طبس خراسان جنوبی(۹۶ درصد پیشرفت فیزیکی)، برق چرام و معدن آهک جنوب ماغر کهگیلویه و بویراحمد (۸۶ درصد)، برق غنی آباد خراسان جنوبی(۸۴ درصد) و برق شاقز لرستان(۷۸درصد) است. همچنین پروژه برق باباحیدر در کهگیلویه و بویراحمد نیز دارای ۳۸ درصد پیشرفت فیزیکی است.طرح ایجاد زیربناهای لازم در معادن بزرگ و مناطق معدنی کشور(زیرمجموعه ایمیدرو) راهبری اجرای پروژه ها را بر عهده دارد.

مدیر بهداشت حرفه‌ای، ایمنی و محیط‌زیست فولاد مبارکه مطرح کرد

برنامه‌های حوزه ایمنی فولاد مبارکه؛ هم‌راستا با استراتژی‌های تولیدکنندگان جهانی فولاد

عصراقتصاد: شرکت فولاد مبارکه هم‌راستا با استراتژی‌های انجمن جهانی تولیدکنندگان فولاد، برنامه‌های پنج‌ساله‌ای را در حوزه ایمنی به اجرا گذاشته و توانسته است در سال ۱۴۰۲ با ثبت شاخص تکرار حادثه به میزان ۰/۸۱۳ (FR)، بهترین عملکرد خود را در این زمینه ثبت کند.

در آستانه فرارسیدن هفتم مهرماه، روز آتش‌نشانی و ایمنی، حسین مدرسی‌فر، مدیر بهداشت حرفه‌ای، ایمنی و محیط‌زیست فولاد مبارکه (HSE) در پاسخ به سؤالات فولاد، به تشریح جایگاه ایمنی و آتش‌نشانی در فولاد مبارکه و مقایسه با سایر فولادسازان داخلی و بین‌المللی پرداخت. ماحصل این گفت‌وگو در ادامه می‌آید:

درباره دیدگاه فولاد مبارکه به ایمنی کارکنان توضیح دهید.

در دنیای امروز، نیروی انسانی ماهر به‌عنوان ارزشمندترین سرمایه برای دست‌یابی به اهداف توسعه پایدار شناخته می‌شود. به همین دلیل، حفظ و ارتقای ایمنی و سلامت کارکنان از طریق ایجاد محیطی ایمن و سالم از اولویت‌های اصلی هر سازمان به شمار می‌آید. شرکت فولاد مبارکه به‌عنوان بزرگ‌ترین تولیدکننده فولاد در خاورمیانه و شمال آفریقا و عضو انجمن جهانی تولیدکنندگان فولاد (WORLD STEEL)، در مسیر تعالی سازمانی و ارتقای ایمنی و سلامت کارکنان همواره گام‌های مهمی برداشته و اهمیت ویژه‌ای برای ایمنی و آتش‌نشانی در محیط کاری خود قائل است.

چه برنامه‌ها و اقداماتی در این زمینه انجام شده است؟

در راستای این اهداف، شرکت فولاد مبارکه طی سال‌های اخیر با اجرای برنامه‌های جامع در حوزه ایمنی و سلامت محیط کار، موفق به بهبود شرایط کاری و ارتقای سلامت کارکنان شده است. این شرکت هم‌راستا با استراتژی‌های انجمن جهانی تولیدکنندگان فولاد، برنامه‌های پنج‌ساله‌ای را در حوزه ایمنی به اجرا گذاشته و به‌عنوان اولین دارنده گواهینامه بین‌المللی ISO ۴۵۰۰۱:۲۰۱۸ در ایران، توانسته است در سال ۱۴۰۲ با ثبت شاخص تکرار حادثه به میزان ۰/۸۱۳ (FR)، بهترین عملکرد خود را از ابتدای بهره‌برداری تاکنون در این زمینه ثبت کند.

در سایت روزنامه بخوانید:

چه برنامه‌های جدید دیگری در دست اجراست؟

با توجه به اهمیت مدیریت ایمنی فرایند در پیشگیری از حوادث فرایندی، فولاد مبارکه در حال استقرار سیستم مدیریت ایمنی فرایند (PSM) است. این اقدام به‌منظور مقابله با حوادثی مانند نشت مواد شیمیایی، انفجار و آتش‌سوزی در فرایندهای تولیدی صورت گرفته است.

وضعیت شرکت فولاد مبارکه در مقایسه با سایر شرکت‌های بین‌المللی در این حوزه چگونه است؟

«آرسلومیتال» و «تاتااستیل» به‌عنوان دو شرکت پیشرو در صنعت فولاد جهان، دارای سیستم‌های مدیریت ایمنی پیشرفته‌ای هستند و به‌طور مداوم در حال بهبود هستند. این شرکت‌ها با بهره‌گیری از فناوری‌های نوین و استانداردهای سخت‌گیرانه برای تأمین‌کنندگان و پیمانکاران خود، توانسته‌اند در کاهش حوادث و بهبود ایمنی محیط کار عملکرد موفقی داشته باشند.

در مقایسه با این شرکت‌ها، فولاد مبارکه نیز با توجه به زیرساخت‌ها و سیستم‌های ایمنی پیشرفته‌ای که طی سال‌ها توسعه داده است، به‌عنوان یکی از شرکت‌های پیشرو در صنعت فولاد ایران شناخته می‌شود و همواره در تلاش است تا با افزایش سرمایه‌گذاری در حوزه ایمنی و استفاده از فناوری‌های نوین، به استانداردهای بین‌المللی دست یابد.

فولاد مبارکه چه برنامه‌ها و دستورالعمل‌های راهبردی در حوزه ایمنی و آتش‌نشانی تعریف و عملیاتی کرده است؟

به‌طورکلی این برنامه‌ها عبارت‌اند از:

- تدوین برنامه پنج‌ساله ایمنی: فولاد مبارکه با تدوین برنامه‌های جامع پنج‌ساله ایمنی، گام‌های مؤثری در جهت توسعه ایمنی محیط کار برداشته است. این برنامه‌ها بر مدیریت ایمنی فرایند، استفاده از فناوری‌های دیجیتال و بهبود رفتارهای ایمن متمرکزند.

- شناسایی خطرات و ارزیابی ریسک‌ها: این شرکت با تدوین فرایندهای سیستماتیک برای شناسایی و ارزیابی ریسک‌های ایمنی شغلی و فرایندی، موفق به پیشگیری از بروز حوادث شده و مدیریت ریسک‌های فرایندی را به‌طور مداوم در دستور کار خود قرار داده است.

- کنترل رفتارهای ناایمن با رویکرد تحول دیجیتال: تحلیل داده‌های به‌دست‌آمده از بازرسی‌های ایمنی و اقدامات کارکنان نشان می‌دهد که رفتارهای ناایمن یکی از عوامل اصلی بروز حوادث است. در این راستا، شرکت با بهره‌گیری از هوش مصنوعی و تکنولوژی‌های نوین در جهت شناسایی و کنترل رفتارهای ناایمن گام برداشته است.

- به‌روزرسانی تجهیزات ایمنی و آتش‌نشانی: سرمایه‌گذاری در تجهیزات جدید ایمنی و برنامه‌ریزی منظم برای تست و نگهداری سیستم‌های اعلام و اطفای حریق از دیگر اقدامات استراتژیک این شرکت است.

فولاد مبارکه در حوزه آتش‌نشانی چه دستاوردهایی داشته است؟

به‌طورکلی این دستاوردها را می‌توان در این موارد خلاصه کرد: استقرار استانداردهای ایمنی بین‌المللی؛ دریافت گواهینامه‌های OHSAS ۱۸۰۰۱ و ISO ۴۵۰۰۱؛ برگزاری دوره‌های آموزشی تخصصی و همایش‌های ایمنی؛ ارتقای تجهیزات آتش‌نشانی و ایمنی.

در حوزه آتش‌نشانی تعامل فولاد مبارکه با شهرها و شهرک‌های صنعتی پیرامونی چگونه است؟

فولاد مبارکه به‌عنوان یک شرکت مسئولیت‌پذیر اجتماعی، در هنگام بروز حوادث و بحران‌ها، همکاری‌های گسترده‌ای با نهادهای محلی و شهرک‌های صنعتی پیرامونی داشته است. این شرکت با مشارکت در عملیات امداد و نجات و اطفای حریق متعددی در منطقه، نقش مؤثری در ارتقای ایمنی و بهبود کیفیت زندگی در منطقه ایفا کرده است.

سخن پایانی شما؟

به‌عنوان مدیر HSE شرکت فولاد مبارکه، ضمن گرامیداشت روز ملی ایمنی و آتش‌نشانی، بر این باوریم که ایمنی مسئولیت همگانی است. با تلاش جمعی و همدلی می‌توانیم به محیط کاری ایمن‌تر و سالم‌تر دست یابیم و الگوی مناسبی برای دیگر صنایع باشیم.

مدیریت ریسک و پیشگیری از بحران‌ها در صنایع فولادی و معدنی از طریق PMO

عصراقتصاد: به گفته علی ناجی، مدیر دفتر مدیریت پروژه فولاد سنگان(PMO)، پروژه‌های معدنی و فولادی اغلب با ریسک‌های گسترده‌ای از جمله ریسک‌های عملیاتی(خرابی تجهیزات، شرایط جوی نامساعد، مشکلات زمین‌شناسی)، ریسک‌های مالی (نوسانات بازار، افزایش هزینه‌ها) و ریسک‌های زیست‌محیطی مواجه هستند. PMO به عنوان یک نهاد متمرکز، وظیفه دارد که سیستم‌های مدیریت ریسک را پیاده‌سازی کرده و این ریسک‌ها را شناسایی، ارزیابی و کنترل کند. به این ترتیب از بحران ها پیشگیری می شود و ریسک های موجود مدیریت می شوند.

دفتر مدیریت پروژه، یکی از واحدهای استراتژیک در سازمان‌های بزرگ و پیچیده است که نقش آن فراتر از یک مرکز هماهنگی ساده برای پروژه‌هاست. این واحد، به طور خاص در صنایع معدنی و فولادی که معمولاً با پروژه‌های بزرگ و چندبعدی مواجه هستیم، اهمیت دوچندانی پیدا می‌کند. صنایع معدنی و فولادی به دلیل مقیاس بالای پروژه‌ها، وابستگی به فناوری‌های پیشرفته و نیاز به مدیریت منابع طبیعی و مالی گسترده، نیازمند سطح بالایی از هماهنگی و برنامه‌ریزی دقیق هستند.

کاربردهای تخصصی PMO در سازمانهای صنعتی بزرگ و به خصوص صنایع معدنی و فولادی چیست؟

مدیریت پورتفولیو پروژه‌ها: در یک سازمان معدنی یا فولادی، چندین پروژه ممکن است به‌طور همزمان در حال اجرا باشند که هر یک از آن‌ها منابع مالی، انسانی و زمانی قابل‌توجهی را مصرف می‌کنند. PMO وظیفه دارد تا تمام این پروژه‌ها را به عنوان بخشی از یک پورتفولیو مدیریتی اداره کند. این مدیریت شامل اولویت‌بندی پروژه‌ها بر اساس اهداف سازمان، مدیریت منابع مشترک بین پروژه‌ها و اطمینان از عدم تداخل پروژه‌ها با یکدیگر است. از آنجا که هر پروژه ممکن است تأثیر مستقیمی بر دیگر پروژه‌ها و اهداف کلان سازمان داشته باشد، PMO تضمین می‌کند که تمامی پروژه‌ها در راستای استراتژی کلان حرکت می‌کنند.

در خصوص نقش این واحد در استانداردسازی و بهبود فرآیندها توضیحاتی را ارائه دهید.

یکی از نقش‌های کلیدی PMO، ایجاد استانداردهای ثابت برای فرآیندهای مدیریت پروژه است. در صنایع معدنی و فولادی، پروژه‌ها اغلب شامل مراحل مختلفی هستند؛ از مطالعات اولیه و امکان‌سنجی اقتصادی گرفته تا عملیات استخراج، فرآوری و توزیع. PMOبا تدوین بهترین شیوه‌ها و استانداردهای جهانی، به یکپارچگی و همگام‌سازی این مراحل کمک می‌کند. این استانداردها نه تنها باعث بهبود کیفیت و دقت در اجرای پروژه‌ها می‌شود، بلکه باعث کاهش هزینه‌ها، زمان‌بندی‌های دقیق‌تر و بهبود ارتباطات بین تیم‌های مختلف پروژه می‌شود.

مورد دوم؛ مدیریت ریسک و پیشگیری از بحران‌هاست. پروژه‌های معدنی و فولادی اغلب با ریسک‌های گسترده‌ای از جمله ریسک‌های عملیاتی(خرابی تجهیزات، شرایط جوی نامساعد، مشکلات زمین‌شناسی)، ریسک‌های مالی (نوسانات بازار، افزایش هزینه‌ها) و ریسک‌های زیست‌محیطی مواجه هستند. PMO به عنوان یک نهاد متمرکز، وظیفه دارد که سیستم‌های مدیریت ریسک را پیاده‌سازی کرده و این ریسک‌ها را شناسایی، ارزیابی و کنترل کند. یکی از روش‌های کلیدی در این زمینه، استفاده از ابزارهای تحلیلی و داده‌محور است که به PMO اجازه می‌دهد تا پیش‌بینی‌های دقیق‌تری داشته و اقدامات پیشگیرانه را به موقع اجرا کند. این توانایی در کاهش تأخیرات پروژه و جلوگیری از هزینه‌های اضافی بسیار موثر است.

موضوع سوم؛ مدیریت ذینفعان و هماهنگی استراتژیک است: صنایع معدنی و فولادی نه تنها با تیم‌های داخلی بلکه با تعداد زیادی از ذینفعان خارجی مانند دولت‌ها، نهادهای مالی، سرمایه‌گذاران، و جوامع محلی در تعامل هستند. PMO با ایجاد یک سیستم هماهنگی و مدیریت ذینفعان، اطمینان حاصل می‌کند که منافع و نگرانی‌های هر یک از این ذینفعان به درستی در نظر گرفته شود. این شامل مدیریت انتظارات، تسهیل ارتباطات و تضمین شفافیت در اجرای پروژه‌ها می‌شود. چنین هماهنگی مؤثر از ایجاد تنش‌ها و اختلافات جلوگیری کرده و باعث می‌شود پروژه‌ها بدون توقف یا تأخیر پیش روند.

چهارمین وظیفه شامل ارائه گزارش‌های تحلیلی و اطلاعاتی می‌باشد. یکی از مهم‌ترین مسئولیت‌های PMO، ارائه گزارش‌های دقیق و تحلیلی به مدیران ارشد سازمان است. در صنایع معدنی و فولادی که هرگونه تغییر کوچک در برنامه‌ها یا بودجه می‌تواند تأثیرات مالی و عملیاتی وسیعی داشته باشد، دسترسی به اطلاعات به‌موقع و قابل‌اتکا حیاتی است. PMO با استفاده از ابزارهای نرم‌افزاری پیشرفته، داده‌های مربوط به زمان‌بندی، هزینه‌ها، عملکرد پروژه و میزان ریسک را تجزیه و تحلیل می‌کند و این داده‌ها را به صورت منظم در اختیار مدیران قرار می‌دهد. این اطلاعات نه تنها به مدیران کمک می‌کند تا وضعیت کنونی پروژه‌ها را ارزیابی کنند، بلکه امکان پیش‌بینی چالش‌های آتی و اتخاذ تصمیمات استراتژیک را نیز فراهم می‌کند.

ششم بهبود تصمیم‌گیری استراتژیک:دفتر مدیریت پروژه به سازمان‌ها کمک می‌کند تا با استفاده از داده‌ها و تحلیل‌های جامع، تصمیم‌گیری‌های استراتژیک بهتری داشته باشند. این تصمیمات شامل انتخاب پروژه‌های جدید، تخصیص منابع بهینه، و یا حتی اولویت‌بندی پروژه‌های موجود است. با توجه به اطلاعات جامع و تحلیلی که PMO ارائه می‌دهد، مدیران قادر خواهند بود تصمیماتی اتخاذ کنند که با اهداف کلان سازمان همسو باشند و بیشترین ارزش را برای سازمان ایجاد کنند.

هفت؛ نقش استراتژیک PMO در توسعه پایدار است: در نهایت، یکی از مزایای کلیدی PMO، هم‌راستا کردن پروژه‌ها با استراتژی‌های بلندمدت و توسعه پایدار است. این صنایع اغلب با اهداف بلندمدت اقتصادی، زیست‌محیطی و اجتماعی دست و پنجه نرم می‌کنند. دفتر مدیریت پروژه می‌تواند به عنوان پلی میان برنامه‌ریزی استراتژیک و اجرای پروژه‌ها عمل کند و از طریق نظارت و مدیریت هوشمندانه، سازمان را در مسیر دستیابی به این اهداف سوق دهد

به عنوان مدیر PMO مدیریت پروژه و صنایع معدنی و فولادی، چگونه نقش PMO (دفتر مدیریت پروژه) را در این حوزه‌ها توصیف می‌کنید؟

دفتر مدیریت پروژه، در صنایع پیچیده و با زیرساخت‌های گسترده مانند معادن و فولاد، بیش از هر زمان دیگری حیاتی است. این صنایع به دلیل گستردگی پروژه‌ها، نیازمند یک مرکزیت قوی برای مدیریت و نظارت بر پروژه‌های مختلف هستند. PMO نه تنها به اجرای استانداردها و پروتکل‌های مدیریت پروژه کمک می‌کند، بلکه نقش محوری در اطمینان از تطابق پروژه‌ها با اهداف استراتژیک ایفا می‌کند. در حقیقت، بدون یک PMO کارآمد، هماهنگی بین پروژه‌های مختلف و کنترل هزینه‌ها، زمان‌بندی‌ها و کیفیت به شدت دشوار خواهد بود. در این صنایع، ما با پروژه‌هایی مواجه هستیم که ممکن است سرمایه‌گذاری‌های عظیمی را به خود اختصاص دهند، بنابراین مدیریت بهینه و کنترل دقیق بسیار ضروری است. علاوه بر این،PMO به عنوان نهاد واسطه‌ای میان بخش‌های مختلف سازمان عمل می‌کند؛ از تیم‌های فنی گرفته تا مدیران اجرایی و حتی ذینفعان خارجی. این هم‌افزایی کمک می‌کند تا تمامی بخش‌های سازمان، هدف مشترک توسعه و رشد را دنبال کنند و هر پروژه‌ای که اجرا می‌شود، به طور مستقیم در خدمت اهداف بزرگ‌تر سازمان قرار گیرد.

PMO چگونه به تحقق اهداف استراتژیک در صنایع معدنی و فولادی کمک می‌کند؟

صنایع معدنی و فولادی معمولاً با چشم‌اندازهایی بلندمدت و استراتژیک همراه هستند. این صنایع نه تنها به سرمایه‌گذاری‌های کلان نیاز دارند، بلکه دوره بازگشت سرمایه نیز طولانی‌مدت است. برای تحقق اهداف استراتژیک، PMO می‌تواند چندین نقش اساسی را ایفا کند. اولین نقش PMO، مدیریت بهینه منابع است. منابع شامل نیروی انسانی، تجهیزات، و حتی زمان است. یک PMO کارآمد می‌تواند با استفاده از داده‌های جمع‌آوری‌شده و تحلیل‌های مستمر، توزیع بهینه این منابع را تضمین کند. در صنایع معدنی، جایی که ماشین‌آلات گران‌قیمت و تیم‌های تخصصی با برنامه‌های دقیق کار می‌کنند، اشتباهات در تخصیص منابع می‌تواند به تأخیرها و هزینه‌های اضافی منجر شود. دومین نقش، کاهش ریسک‌هاست. در این صنایع، ریسک‌های مختلفی از جمله ریسک‌های زیست‌محیطی، ریسک‌های عملیاتی و ریسک‌های مالی وجود دارد. PMO با ایجاد فرآیندهای مدیریت ریسک و نظارت دائمی، می‌تواند خطرات احتمالی را کاهش دهد و به تصمیم‌گیران اطلاعات لازم برای پیش‌بینی و مدیریت چالش‌ها را ارائه دهد. سومین نقش PMO در تحقق اهداف استراتژیک، هماهنگی با ذینفعان است. در بسیاری از پروژه‌های معدنی و فولادی، دولت‌ها، نهادهای مالی، و جامعه محلی به عنوان ذینفعان کلیدی حضور دارند. PMO می‌تواند به عنوان نقطه اتصال میان این ذینفعان و تیم‌های اجرایی عمل کند و از طریق شفافیت و ارائه گزارش‌های دقیق، ارتباطات را بهبود بخشد و از تنش‌ها و سوءتفاهم‌ها جلوگیری کند.

مدیرعامل ایران خودرو تشریح کرد

شرط کاهشی شدن قیمت‌ها در بازار خودرو

عصراقتصاد: مدیرعامل گروه صنعتی ایران‌خودرو ضمن تشریح وضعیت صنعت خودرو و چالش‌هایی که در پی برخی سیاست‌گذاری‌های اشتباه و تحمیلی به این صنعت، تاکید کرد که نگاه به این صنعت باید واقع‌بینانه باشد؛ خودروسازی دیگر توان این حجم از زیان انباشته را ندارد.

به گزارش ایکوپرس، علیمردان عظیمی با حضور در خبرگزاری دانشجویان ایران، با بیان این‌که در موضوع صنعت خودرو و این‌که چه کسی را مقصر مشکلات موجود بدانیم، اظهار کرد: به اعتقاد من، اصلی‌ترین اشکال در صنعت خودرو در گذشته این بوده که ما یک سیاست استراتژیک واحدی در این صنعت نداشته‌ایم. قوانین و مقررات متعددی برای صنعت خودرو وضع شده که برخی بخش‌های این قوانین و مقررات در تعارض با یکدیگرند.

مدیرعامل گروه صنعتی ایران‌خودرو، ضمن تاکید بر این‌که سیاست‌گذاری اشتباه در صنعت خودرو، موجب این شده که امروز بیش‌ترین مشکلات را در این صنعت شاهد باشیم، گفت: به عنوان مثال در بحث قیمت‌گذاری به سمتی رفته‌ایم که خودرو از کالای مصرفی به کالای سرمایه‌ای تبدیل شده است. هیچ کالای دیگری در کشور نداریم که به‌عنوان نمونه ۲۸۰ میلیون تومان با بازار آزاد اختلاف قیمت داشته باشد و بعد به مردم بگوییم برایش صف نکشید و نخرید. یک کالای ساده همچون آب معدنی را اگر در روز مردم سه تا چهار لیتر مصرف داشته باشند، به یک فرد به میزان ۲۰ لیتر توزیع کنیم، اما بگوییم امروز که به بهای ۱۰۰ تومان خریداری می‌کند، می‌تواند ۱۵۰ تومان بفروشد، همه برایش صف می‌کشند؛ چراکه یک سود در آن نهفته است.

وی ادامه داد: نیاز خودروی سواری در کشور ما، بین یک میلیون تا یک میلیون و ۲۰۰ هزار دستگاه در سال است. امسال و سال گذشته بیش از نیاز، خودرو تولید شده است، اما در پاسخ به این‌که پس چگونه مردم این میزان تقاضا دارند، باید گفت: تعدادی از متقاضیان مصرف‌کننده واقعی هستند، ولی بخش قابل توجهی از این تقاضاها، تقاضای کسب سود ناشی از اختلاف قیمت است؛ بسیاری از این افراد که ثبت‌نام می‌کنند، به‌دنبال این هستند که این خودرو را تحویل گرفته و در بازار آزاد ۳۰۰-۲۰۰ میلیون تومان بالاتر یا بعضا به دو برابر قیمت، بفروشند.

نبود سود ناشی از اختلاف قیمت، فروش محصولات برخی خودروسازان را قسطی کرد

این مدیرعامل خودروساز تصریح کرد: همان‌طور که اشاره شد، نیاز جامعه بین یک میلیون تا یک میلیون و ۲۰۰ هزار دستگاه است؛ این درحالی‌است که سال گذشته قریب به یک میلیون و ۴۰۰ هزار دستگاه خودرو تولید شده است؛ لذا اگر واقعا این اختلاف قیمت را حل نکنیم، امکان پاسخ‌گویی به این تقاضاهای کاذب وجود ندارد؛ کما این‌که امروز در بازار بعضی از خودروها هستند که اختلاف قیمتی با کارخانه ندارند، اما متقاضی چندانی هم برای آن‌ها وجود ندارد و فروشندگان آن‌ها به فروش قسطی روی آورده‌اند و در سراسر شهر تبلیغ هم می‌کنند اما مشتری نیست، چرا؟ چون سود ناشی از اختلاف قیمت وجود ندارد.

عظیمی خاطرنشان کرد: آمار و نموداری که از مقایسه اختلاف قیمت محصولات ایران‌خودرو با بازار در مقایسه با دیگر خودروسازان تهیه شده، نشان می‌دهد که محصولات ایران‌خودرو به‌طور میانگین ۳۶ درصد اختلاف قیمت با بازار دارد (این درحالی است که این فاصله، در سال گذشته ۶۰ درصد بوده است). در سایپا نیز این اختلاف ۲۵ درصد است. اختلاف قیمت در گروه بهمن‌موتور ۱۷ درصد، در محصولات کرمان‌موتور حدود ۱۴ درصد، در مدیران‌خودرو تنها هفت درصد و در سایرین هم یک درصد اختلاف قیمت محصولات در کارخانه با بازار آزاد وجود دارد؛ این یک درصد هم به این دلیل است که قیمت محصول را بر اساس قیمت مواد اولیه و قطعات برایشان تعیین کرده‌اند.

مدیرعامل گروه صنعتی ایران‌خودرو، تشریح کرد: دقیقا در همین بخشی که بیش‌ترین اختلاف قیمت با بازار مشاهده می‌شود، بیش‌ترین تقاضا هم وجود دارد. ما برای ۱۱۵ هزار دستگاه خودرو که ظرفیت ثبت‌نام داشتیم، حدود ۳.۵ میلیون نفر ثبت‌نام کردند! چطور است که برخی خودروسازان قسطی هم می‌فروشند و مشتری نیست، اما این طرف سه میلیون نفر ثبت‌نام می‌کنند، برای ۱۱۵ هزار دستگاه! اگر بخش قابل توجهی از این‌ها به دنبال کسب سود از این اختلاف قیمت نیستند، پس موضوع چیست؟ ضمن این‌که در این شرایط، دسترسی مصرف‌کننده واقعی به محصول شرکت محدود شده و این موضوع سبب بروز نارضایتی در قشر مصرف‌کننده واقعی می‌شود.

این مدیر ارشد صنعتی ضمن تاکید بر این‌که بر این اساس باید سیاست‌گذاری را اصلاح کرد، گفت: البته ما فقط به دنبال این نیستیم که بگوییم محصولات ما ارزان است؛ اشکالاتی هم در بخش صنعت خودرو وجود دارد؛ من از زمانی که در این گروه صنعتی فعالیت خود را آغاز کردم، قدم‌هایی را برای حل مشکلات برداشته‌ام.

کاهش بهای تمام شده خودرو، یک شبه محقق نمی‌شود

عظیمی معتقد است که بهای تمام شده در صنعت خودروی ما زیاد است که باید از اساس درست شود، اما یک شبه هم قابل اصلاح نیست؛ این اصلاح نیاز به برنامه‌ریزی دارد؛ چراکه سال‌ها طول کشیده که این موضوع در این صنعت نهادینه شده است.

وی ادامه داد: در برنامه‌های اولیه خود برای تحقق کاهش قیمت تمام شده، همه خریدهای خارجی خود را کاهش داده‌ایم. برنامه‌ریزی صورت گرفت تا کاهش بهای تمام شده خودرو اتفاق بیفتد، اما آن‌قدر فشارِ زیان انباشته به صنعت خودرو سنگین بوده که به سرعت نمی‌توان بهای تمام شده را کاهش داد.

این مقام مسئول در پاسخ به این‌که دیگر خودروسازان که بهای محصولاتشان به قیمت‌های بازار نزدیک است، آیا اجازه افزایش قیمت به این خودروسازان داده شده یا حمایت خاصی از آن‌ها صورت گرفته، اظهار کرد: بالاخره تقاضای بالایی برای محصولات ایران‌خودرو وجود دارد؛ به‌طوری‌که سالانه بین ۶۰۰ تا ۷۰۰ هزار دستگاه تولید می‌کند، اما باز هم تقاضا بیش‌تر است؛ ذاتا قیمت محصولات آن خودروسازان، در بخش قیمتی قرار می‌گیرد که تقاضا برایش کم‌تر است. علاوه بر این در جلسه‌ای که اخیرا با یکی از این مراجع ذی‌ربط داشتیم، اعلام می‌کردند که در بحث قیمت، افرادی که این خودروهای در کلاس قیمت بالاتر را می‌خریدند، توانایی مالی دارند، اما افرادی که متقاضی محصولات شما هستند، اکثرا بنیه ضعیف‌تری دارند از این رو نمی‌توانیم همچون دیگر خودروسازان، محصولات شما را تعیین قیمت کنیم.

مدیرعامل گروه خودروسازی ایران‌خودرو ادامه داد: محصولات دیگر خودروسازان، خودروهای گران‌تری است و قشر مرفه به راحتی خرید می‌کنند، اما خودرویی که ما تولید می‌کنیم، عمدتا برای قشر ضعیف‌تر است و سبد خودروهایمان اقتصادی است. این درحالی است که برای مصرف‌کننده واقعی، اگر سیاست‌ها را اصلاح کنیم (که به نظر می‌رسد با حضور آقایان پزشکیان و اتابک، این سیاست‌ها قابل تغییر است)، باید قدری واقع بینانه به این صنعت نگاه شود؛ چراکه صنعت خودرو دیگر بیش از این، توان این حجم از زیان انباشته را ندارد.

وی افزود: چنان‌چه این زیان انباشته یک قدم دیگر جلو برود، ممکن است مسایلی پیش بیاید که دیگر همین تعداد خودرو را هم نتوانیم برای متقاضیان تامین کنیم؛ بنابراین در جلساتی هم که داشتیم، به دنبال این هستیم که سیاست‌های خودرویی را به دو جهت اصلاح کنیم؛ در وهله اول باید اصلاح بهای تمام شده صنعت خودرو صورت پذیرد. من معتقد هستم که بیش از ۵۰ درصد از مشکلات ما همین‌جاست. بنابراین هم بحث کیفیت خودروهای داخلی و هم بحث کاهش بهای تمام شده، باید انجام شود و اصلاح قیمت هم به‌گونه‌ای باشد که مصرف کننده بتواند خودرو را با قیمت منطقی در اختیار بگیرد و خودروساز هم متحمل زیان نشود.

چگونه می‌توان بهای تمام شده را کاهش داد؟

عظیمی در تشریح راهکارها برای کاهش بهای تمام شده محصولات، گفت: سال گذشته ما در خریدهای خارجی خود، حدود ۱۷۹ میلیون دلار کاهش بهای تمام شده، داشتیم. این بدان معناست که می‌توان در بخش‌های دیگر هم که وارد شده‌ایم، حتما بهای تمام شده را کاهش دهیم. واقعیت امر این است که در بحث قیمت مواد اولیه و قطعات، بحث قطعات را باید قدری بیش‌تر مدیریت کنیم تا بهای تمام شده، کم‌تر شود. اگر رشد نرخ صنعت و خودرو را با یکدیگر مقایسه کنیم، می‌بینیم که تمام مواد اولیه‌ای که ما تهیه می‌کنیم، تقریبا از بورس و در یک شرایط کاملا رقابتی، تامین می‌شود.

وی خاطرنشان کرد: طبق داده‌های مرکز آمار ایران، رشد شاخص تورم صنعت از سال ۱۳۹۶ تا سال جاری، ۱۳۱۵ درصد بوده است. این درحالی است که رشد خودرو ۵۸۱ درصد بوده است؛ مگر ما از همین موادی که صنعت رشد کرده استفاده نمی‌کنیم؟ مگر ورق آلومینیوم و سایر مواد دیگر را از این کانال تامین نمی‌کنیم؟ چطور می‌شود که این قیمت‌ها را ما بر اساس این رشد تهیه کنیم، اما خودرو را بر اساس این نرخ رشد بفروشیم؟ مشکل همین‌جاست؛ فاصله بسیاری وجود دارد که بهای تمام شده با آن نرخ رشد صنعت و فروش خودرو با آن نرخ، ایجاد می‌شود. این درحالی است که بازار با همان نرخ رشد تورم، بالا می‌رود.

نفت و گاز

حضور وزیر نفت در کمیسیون اقتصادی مجلس برای بررسی تراز انرژی

عصراقتصاد: وزیر نفت جهت بررسی تراز و تامین انرژی و برنامه پیشگیری آن وزارتخانه از قطع گاز بنگاه‌های اقتصادی در نشست هفته جاری کمیسیون اقتصادی مجلس حاضر می‌شود.

جلسات اعضای کمیسیون اقتصادی مجلس شورای اسلامی در روزهای یکشنبه، سه‌شنبه و چهارشنبه هفته جاری برگزار می‌شود.

بر اساس این گزارش، «رسیدگی به لایحه اجازه افزایش سهمیه دولت جمهوری اسلامی ایران در صندوق بین‌المللی پول»، «رسیدگی به لایحه پیوست اصلاحی موافقتنامه تجارت آزاد بین المللی جمهوری اسلامی ایران و جمهوری عربی سوریه»،«رسیدگی به لایحه موافقتنامه همکاری‌های راهبردی و بلند مدت اقتصادی میان دولت جمهوری اسلامی ایران و دولت جمهوری عربی سوریه» در دستور کار روز یکشنبه کمیسیون اقتصادی قرار دارد.

همچنین نشست اعضای کمیسیون اقتصادی با رئیس محترم سازمان صدا و سیما و معاونان ایشان در محل سازمان صدا و سیما روز دوشنبه برگزار می شود.

همچنین اعضای کمیسیون اقتصادی مجلس روز سه‌شنبه نشست با وزیر محترم نفت با موضوع «بررسی تراز و تامین انرژی (نفت ، گاز ، سوخت مایع و ....) و برنامه پیشگیری آن وزارتخانه از قطع گاز بنگاه‌های اقتصادی» با حضور معاونان مرتبط وزارتخانه‌های صنعت، معدن و تجارت و نیرو، مدیرعامل بورس انرژی، مرکز پژوهش‌ها و دیوان محاسبات را در دستور کار خود دارند.

حضور زنان توانمند در سمت‌های مدیریتی وزارت نفت

عصراقتصاد: حضور و انتصاب زنان توانمند در سمت‌های ارشد مدیریتی صنعت نفت در دولت چهاردهم، نویدبخش تحقق عدالت جنسیتی، توسعه مشارکت اقتصادی زنان و شایسته‌سالاری در دوره تازه است.

محسن پاک‌نژاد روز چهارشنبه هفته گذشته با انتصاب صدیقه خزائی به‌عنوان نخستین زن در معاونت توسعه مدیریت و سرمایه انسانی صنعت نفت نشان داد تا چه میزان به تحقق شعارهای دولت چهاردهم در زمینه تحقق عدالت جنسیتی اعتقاد قلبی دارد و علاوه بر آن، بر تحقق شعارهای خود در زمینه توجه به نیروی انسانی و لزوم ایجاد انگیزه در بدنه صنعت نفت مصمم است. این انتصاب همچنین با سوابق مدیریتی موفق و خوشنامی صدیقه خزائی، موجی از امیدواری را میان کارکنان صنعت نفت که چند هفته منتظر حکم انتصاب برای این پست حساس و سرنوشت‌ساز از سوی وزیر نفت بودند، ایجاد کرد.

این موج اما در دولت چهاردهم، نخستین بار توسط مسعود پزشکیان با انتخاب فرزانه صادق برای سکان‌داری وزارت راه و شهرسازی آغاز شد و دومینووار به تمامی رده‌های مدیریتی دولت تا وزارتخانه‌ها تسری یافت؛ ارتقای جایگاه زنان در ساختار دولت، حضور و به‌کارگیری زنان در سطوح بالای مدیریتی سیاسی، اقتصادی و اجتماعی و به‌کارگیری جوانان و نخبگان فارغ از مذهب از جمله شعارهای بنیادی پزشکیان بود که در بیانیه‌ای خطاب به زنان و دختران کشور در ایام انتخابات اعلام شده بود.

نخستین گام‌های ساختارشکنانه در صنعت مردانه نفت را اما پیش از این، بیژن زنگنه با انتخاب جسورانه مرضیه شاهدایی برای معاونت شرکت ملی صنایع پتروشیمی در دولت دوازدهم و پس از آن قائم مقامی وزارت نفت برداشته بود. زنگنه همچنین با صدور بخشنامه‌های راهگشا در حوزه زنان و خانواده تا حد زیادی مسیر را برای افزایش سهم زنان در سمت‌های مدیریتی ارشد برداشت، تا جایی که وزارت نفت با سپردن برخی سمت‌های ارشد مدیریتی در دولت دوازدهم به زنان، در مقایسه تعداد زنان فعال در سمت‌های مدیریتی و ارشد، در میان دیگر وزارتخانه‌ها سرآمد شد.

زنان به‌عنوان یکی از سرمایه‌های انسانی، تقریباً نیمی از جمعیت سنین کار هر کشوری را تشکیل می‌دهند و مشارکت بالای زنان در نیروی کار و افزایش سهم زنان در نیروی کار، همچنین سمت‌های مدیریتی به‌عنوان یکی از شاخص‌های کلیدی در اقتصاد کشورهای توسعه‌یافته و در حال توسعه تبدیل شده است. بر اساس برنامه ششم توسعه و تمدید آن، باید ۳۰ درصد پست‌های مدیریتی کشور

تاپایان سال ۱۴۰۲ در اختیار زنان قرار می‌گرفت، این در حالی است که این رقم تاکنون به حدود ۲۵ درصد رسیده است و تا تحقق کامل عدالت جنسیتی در سطح کشور (سهم ۵۰ درصدی زنان در رده‌های مدیریتی با توجه به افزایش حضور زنان در بازار کار در سال‌های اخیر) فاصله زیادی دارد.

بیش از ۸ درصد کارکنان صنعت نفت ایران را زنان تشکیل می‌دهند که در دورترین مناطق عملیاتی این صنعت مسئولیت‌های مهمی بر دوش دارند. هم‌اکنون بیش از ۱۷ هزار زن در صنعت نفت مشغول به‌کار هستند که از این تعداد ۷ هزار نفر رسمی و ۱۰ هزار نفر نیروهای قراردادی هستند.

به لحاظ تحصیلی نیز بیش از ۷۰ درصد کارکنان زن صنعت نفت دارای مدرک لیسانس و بالاتر هستند که نشان از تجربه و سطح علمی بالای زنان شاغل در صنعت نفت است و با روند پیش رو اکنون این امیدواری وجود دارد تا با حضور یک خانم در معاونت توسعه مدیریت و سرمایه انسانی وزارت نفت، افزون بر استفاده از این ظرفیت تخصصی و برداشته شدن سقف‌های شیشه‌ای برای ارتقای زنان به‌ویژه در فرهنگ مردسالارانه صنعت نفت، تفاوت‌های قانونی موجود میان زنان و مردان شاغل در صنعت نفت در حوزه‌هایی نظیر میزان افزایش سالانه حقوق براساس جنسیت با وجود ساعات و قوانین کاری یکسان، نحوه پرداخت غرامت پس از فوت، بازنشستگی پیش از موعد، اعطای حق اولاد، استفاده از منازل سازمانی در مناطق عملیاتی، همچنین استفاده فرزندان از امکانات ورزشی و درمانی از پیش رو برداشته شود.

ناترازی برق ایران معادل مصرف سه کشور همسایه

زینب غضنفری

بنابر اعلام دبیر انجمن انرژی‌های تجدیدپذیر ایران، در تابستان گذشته، کشور با ۱۸ هزار مگاوات ناترازی برق، مواجه شد که معادل جمع مصرف برق دو یا سه کشور همسایه ایران است.

به گزارش عصراقتصاد، روز گذشته نشست خبری کمیسیون انرژی اتاق ایران و انجمن انرژی‌های تجدیدپذیر ایران در اتاق بازرگانی صنایع ، معادن و کشاورزی ایران برگزار شد.

در این نشست، آرش نجفی رئیس کمیسیون انرژی اتاق ایران، داود مددی، رئیس انجمن انرژی‌های تجدیدپذیر ایران و محمدامین زنگنه، دبیر انجمن انرژی‌های تجدیدپذیر ایران حضور داشتند و از وضعیت ناترازی برق در کشور، مشکلات حوزه انرژی‌های تجدیدپذیر و راهکارهای پیش رو را برای اصحاب رسانه گفتند.

در ابتدای این نشست خبری محمدامین زنگنه درباره ناترازی برق در کشور، گفت: در تابستان گذشته، ۱۸ هزار مگاوات ناترازی برق، در کشور داشتیم که معادل جمع مصرف برق دو یا سه کشور همسایه ایران است. برای اینکه این میزان کسری برق جبران شود به ۲۰ میلیارد دلار منابع مالی نیاز داریم تا به عدد صفر برسیم؛ اگر رشد مصرف سال آینده برق را در نظر نگیریم که حدود ۵ الی ۷ درصد در سال است، به نقطه صفر می‌رسیم ولی این فرض محال است.

زنگنه در ادامه درباره روش تامین منابع مالی پایدار در صنعت برق و انرژی‌های تجدیدپذیر، گفت: منابع مالی کافی برای این ۲۰ میلیارد دلار نداریم؛ سیستم بانکی کشور زیر ذره‌بین بانک مرکزی هستند و پرداخت وام تکلیفی در اولویت است. صندوق توسعه ملی هم ۲۰ میلیارد دلار پول دارد که برای توسعه کل صنعت کشور این سرمایه هزینه می‌شود و تنها اختصاصاً به صنعت برق ندارد. از طرفی مردم به بازار سرمایه بی‌اعتماد هستند و این بازار عمق کافی ندارد و تامین مالی از این بازار مشکل دارد. باید درباره شیوه تامین منابع مالی گفت‌وگو شود.

وی ادامه داد: مشکل اصلی برای رفع کسری برق، تامین تجهیزات نیروگاهی است که روش تامین منابع مالی آن باید به‌صورت ارز تامین شود اما در شرایط حاضر کشور ارزآوری پایین است. طبق برنامه هفتم توسعه سالانه باید ۲۴۰۰ مگاوات نیروگاه تجدیدپذیر احداث شود و این میزان نیروگاه در سال به یک و نیم میلیارد دلار منابع مالی دارد که یک میلیارد دلار آن باید به‌صورت ارز باشد.

دبیر انجمن انرژی‌های تجدیدپذیر ایران اظهار کرد: دولت در حوزه حل مشکل ناترازی برق، جزیره‌ای عمل می‌کند. وزارت نیرو با شرکتی قرارداد احداث نیروگاه امضا می‌کند ولی وزارت صمت ثبت سفارش نمی‌کند. به نظر می‌رسد مشکل برق در کشور جدی گرفته نشده و یا دولت به‌صورت واحد عمل نمی‌کند. مثلاً در تابستان گذشته مقدار زیادی از تجهیزات در گمرک مانده و ثبت سفارش نمی‌شد و در همان حال برق صنایع قطع می‌شد یا شرکت‌هایی که پنل و اینورتر وارد کشور کرده بودند؛ اما چون زمین نداشتند که آن‌ها نصب شود، تجهیزات در انبارها مانده بود، درحالی‌که بیشترین نیاز را به تولید برق داشتیم. از طرفی دریافت مجوز برای احداث نیروگاه کاری زمان‌بر است.

زنگنه تصریح کرد: مشکل مهم دیگر گرفتن طلب بخش خصوصی از دولت است؛ سرمایه‌گذاری که نتواند پول خود را دولت وصول کند، و بازپرداخت‌هایش دچار مشکل شود، بانک یا صندوق توسعه ملی او را به‌عنوان مشتری بدحساب می‌شناسد و سیستم مالی کشور به سرمایه‌گذاری بدبین می‌شود.

کسری ۲۴ هزار مگابایتی برق درسال آینده

در ادامه این نشست آرش نجفی، رئیس کمیسیون انرژی اتاق ایران گفت: پیش‌بینی می‌شود برای سال آینده ۲۴ هزار مگاوات کسری برق داشته باشیم؛ برآورد می‌شود در نیروگاه ۱۷ میلیارد دلار سوخت مایع مصرف کنیم. یعنی ما در تابستان و زمستان مشکل سوخت داریم.

نجفی ادامه داد : ۶۰ تا ۷۰ روز صنایع پتروشیمی و صنایع فولادی را از گاز محروم می‌کنند تا گاز منازل و گاز مصرفی حرارتی را تامین کنیم.

وی ادامه داد : ما دومین کشور گازخیز دنیا هستیم و از همه جهت مزیت داریم و این وضعیت مشخصاً به‌جز سو مدیریت و عدم دقت به روش‌ها هیچ دلیل دیگری ندارد.

وی تصریح کرد: در سال ۱۳۸۸ مقام معظم رهبری به اصلاح الگوی مصرف تأکید کردند. متأسفانه دولت‌های وقت هیچ‌کدام به این توجه نکردند و امروز مجبوریم صرفه‌جویی کنیم و هزاران فرایند تعریف کنیم تا از بحران‌ها گذر کنیم.

رئیس کمیسیون انرژی اتاق ایران یکی از فرایندهای نتیجه‌بخش و مؤثر را انرژی‌های تجدیدپذیر عنوان کرد و افزود: میزان تابش آفتاب در اروپا با ما قابل‌مقایسه نیست ولی به سقف ۵۰ درصد تجدیدپذیر رسیده‌اند ولی ما با مصرف ۷۵ هزار مگاوات برق سالانه درمجموع ۶۰ سال، به ۱۰۰۰ تا ۱۱۰۰ مگاوات تولید برق رسیده‌ایم. درحالی‌که با مدل مالی که مجلس تعریف کرده، باید ۲۴۰۰ مگاوات در مدار می‌آوردیم. سال گذشته امارت در کاپ ۲۸ با یکی از نیروگاه‌ها، ۲ هزار مگاوات بهره‌برداری کرد. در منطقه خودمان ۲۰ هزار مگاوات نیروگاه خورشیدی راه‌اندازی است.

رئیس کمیسیون انرژی اتاق ایران از نهاد تنظیم‌گر برق و رگولاتوری گفت: انحصار در همه‌جا فارغ از فساد، ناکارآمدی به همراه دارد؛ خرید، فروش، قیمت‌گذاری و توزیع انحصاری است و انحصار به صنعت برق ضربه زده است. باید نهاد رگولاتوری تاسیس شود تا بخشی از مشکلات صنعت برق در پی آن حل شود.

هدف گذاری ایجاد ۱۲ هزار مگاوات از منابع تجدیدپذیردر برنامه هفتم توسعه

در ادامه این نشست خبری داود مددی، رئیس انجمن انرژی‌های تجدیدپذیر ایران گفت: کمبود برق در پیک ۱۴۰۲ حدود ۱۲ هزار ۴۴۳ مگاوات بود که در سال ۱۴۰۳ به حدود ۱۸ هزار مگاوات رسید. یعنی ۱۵ میلیارد دلار سرمایه‌گذاری و ۲۰ میلیارد دلار با شبکه و پست و انتقال سرمایه نیاز داریم؛ اما سرمایه‌گذاران با مشکلات متعددی ازجمله نارسایی‌های تامین منابع مالی و ارز مواجه هستند و ناهماهنگی‌های اجرایی در دولت نیز بر این مسائل افزوده است.

رئیس انجمن انرژی‌های تجدیدپذیر، به چالش‌های کمبود برق در سال ۱۴۰۳ اشاره کرد و گفت: با توجه به روند افزایش مصرف سالانه که به ۵ درصد رسیده، ما در سال ۱۴۲۲ به ظرفیت تولیدی برق معادل ۱۶۲ هزار مگاوات نیاز خواهیم داشت. در زمان پیک، این نیاز به ۲۰۰ هزار مگاوات خواهد رسید، درحالی‌که ظرفیت فعلی ما تنها ۹۱ هزار مگاوات است. این بدان معناست که ما با کمبود تولیدی به میزان ۱۱۰ هزار مگاوات مواجه خواهیم بود.

مددی همچنین به مشکلات تامین حامل‌های سوخت اشاره کرد و افزود: در صورت تولید ۵۰ هزار مگاوات از طریق نیروگاه‌های حرارتی، با کمبود ۶۰ هزار مگاوات برق مواجه خواهیم شد. برای غلبه بر این مشکل، نیازمند سرمایه‌گذاری و فعالیت‌های گسترده‌ای هستیم تا این کمبود را جبران کنیم.

رئیس هیات مدیره انجمن انرژی‌های تجدیدپذیر ایران تصریح کرد: در برنامه هفتم توسعه، هدف ایجاد ۱۲ هزار مگاوات از منابع تجدیدپذیر تعیین‌شده است که شامل ۱۸۰۰ مگاوات برق خورشیدی و ۶۰۰ مگاوات برق بادی است. برای تحقق این هدف، نیازمند سرمایه‌گذاری ۱.۶۲ میلیارد دلار هستیم، که ۷۰ درصد آن باید از منابع ارزی تامین شود. وی با اشاره به همایش پیش‌رو که توسط انجمن انرژی‌های تجدیدپذیر ایران، دهم و یازدهم مهرماه برگزار می‌شود، عنوان کرد که با حضور مقامات مسئول و بحث درباره چالش‌ها و مشکلات، نقش خود را در حل کمبودها ایفا کنند. امیدواریم با همفکری و هم‌افزایی، بتوانیم بر چالش‌های موجود غلبه کنیم و به توسعه پایدار انرژی‌های تجدیدپذیر در کشور کمک کنیم.

وی در پایان تاکید کرد: در حال حاضر توزیع ارز در اختیار صمت است و این وزارتخانه، صنایع خود را در اولویت قرار دمی دهد نه برق را و دولت باید ارز وزارت نیرو برای توسعه تجدیدپذیرها را از وزارت صمت تفکیک کند.

سهم صندوق توسعه از درآمدهای نفتی محقق نشد

سهم صندوق توسعه ملی از درآمدهای نفتی در سال های مختلف محقق نشده است.

به گزارش میز نفت، آمارهای مرکز پژوهش‌های توسعه و آینده نگری حاکی از آن است که سهم قانونی سالانه صندوق توسعه ملی از درآمدهای نفتی مطابق با برنامه ششم توسعه بالای ۳۰ درصد بوده اما در مدت اجرای این برنامه در اکثر سال‌ها تنها ۲۰ درصد از درآمدهای نفتی به این نهاد واریز شده است. همچنین در مدت برنامه پنجم در برخی از سال‌ها سهم این صندوق مطابق با قانون اختصاص پیدا نکرده است. به کارگیری درآمدهای نفتی جهت پوشش مخارج جاری کشور منجر به هدررفت منابع و جلوگیری از انتقال ثروت بین نسلی ناشی از طلای سیاه می‌شود. نفتی که مشخص نیست در سال‌های آینده همچنان ارزش فعلی را داشته باشد.

صندوق توسعه چگونه و به چه دلیل پدید آمد؟

پس از تجربه ناموفق حساب ذخیره ارزی که به موجب قانون برنامه سوم توسعه ایجاد شد و فعالیت آن در قانون برنامه چهارم توسعه تصویب شد؛ ایده‌ی تشکیل صندوق توسعه ملی در برنامه‌ی پنجم توسعه با تفاوت در دیدگاه به درآمدهای حاصل از نفت و گاز مطرح گردید.

هدف از ایجاد حساب ذخیره ارزی، ثبات در میزان استفاده از عواید ارزی حاصل از فروش نفت خام و تبدیل دارایی حاصل از آن به دیگر ذخایر، تأمین بخشی از اعتبارات مورد نیاز طرح‌های تولیدی، صنعتی، معدنی، کشاورزی و... در بخش غیر دولتی از طریق شبکه بانکی، استفاده از وجوه این حساب برای تامین مصارف بودجه در صورت کاهش عواید ارزی حاصل از نفت بود.

تغییر نگاه راهبردی به درآمدهای حاصل از نفت و گاز و تبدیل شدن آن از منبع تأمین بودجه عمومی دولت به "منابع و سرمایه‌های زاینده اقتصادی" از طریق ایجاد صندوق توسعه ملی، در سیاست‌های کلی برنامه پنجم توسعه ابلاغ شد.

در این راستا تأسیس صندوق توسعه ملی در سال ۱۳۸۹ و به موجب ماده (۸۴) قانون برنامه پنجم توسعه اقتصادی کشور به تصویب مجلس رسید؛ به منظور اجرای این سیاست، بر اساس قانون برنامه پنجم توسعه کشور و با هدف تبدیل بخشی از عواید ناشی از فروش نفت، گاز و میعانات گازی و فرآورده‌های نفتی به ثروت‌های ماندگار، مولد و سرمایه های زاینده اقتصادی و حفظ سهم نسل های آینده از منابع مذکور، صندوق توسعه ملی در سال ۱۳۸۹ تشکیل و در دی‌ماه سال ۱۳۹۰ رسما شروع به کار کرد.

سهم صندوق توسعه ملی در سال‌های برنامه پنجم

براساس قانون برنامه پنجم توسعه که از سال ۹۰ شروع شد، سهم صندوق توسعه ملی از درآمدهای نفتی وگاز در سال اول برنامه ۲۰ درصد و تا پایان برنامه هر سال معادل سه درصد باید اضافه می‌شد. گزارش مرکز پژوهش‌های توسعه و آینده نگری نشان می‌دهد در اوایل اجرای برنامه پنجم این سهم مطابق با اهداف واریز شده است. با این وجود در اواخر سال ۹۲ قانون اصلاح بودجه به دولت اجازه داده که سهم صندوق را که در این سال ۲۶ درصد بوده به ۲۰ درصد کاهش دهد. این امر به وضوع برخلاف برنامه پنجم توسعه بوده است. آمار و ارقام نشان می‌دهد در سال ۹۳ نیز سهم صندوق از درآمدهای نفتی مطابق با برنامه پنجم و ۲۹ درصد ثبت شده است. با این‌حال در ادامه مشاهده می‌شود که اختلاف زیادی میان سهم واریزی صندوق و سهم قانونی آن به وجود آمده است. به طوری که تا پایان برنامه پنجم توسعه سهم صندوق از درآمدهای نفتی می‌بایست به ۳۵ درصد می‌رسید اما در عمل ۲۰ درصد گزارش شده است.

سهم خوری ترامپ از صندوق

خروج ترامپ از برجام تقریبا با شروع اجرای برنامه ششم توسعه همزمان بوده است. آغاز این برنامه از سال ۹۶ و خروج ترامپ از برجام در اوایل سال ۹۷ اتفاق افتاده است. از همین‌رو در سال‌های اجرای این برنامه شکافی چشمگیر میان سهم واریزی از درآمدهای نفتی به صندوق و سهم قانونی مشاهده می‌شود.

براساس برنامه ششم توسعه مقرر شده بود که در سال اول برنامه ۳۰ درصد از درآمدهای صادرات نفتی به صندوق توسعه ملی اختصاص یابد و سالانه دو درصد به این سهم اضافه شود. با این‌حال داده‌ها نشان می‌دهد در تمام مدت این برنامه تا سال ۱۴۰۰، سالانه تنها ۲۰ درصد از درآمدهای نفتی به این صندوق اختصاص پیدا کرده درحالی که هدف‌گذاری این برنامه بالای ۳۰ درصد این درآمدها بوده است.

بهترین راه استفاده از درآمدهای نفتی

صندوق توسعه ملی به منظور تخصیص بهینه درآمدهای نفتی و گازی در جهت توسعه زیرساخت‌ها و رشد اقتصادی کشور تشکیل شده است. به بیان دقیق‌تر بهترین شکل بهره بردن از درآمدهای نفتی ، سرمایه گذاری در زیرساخت‌های اقتصادی مانند صنعت، مدرسه، بیمارستان ، حمل و نقل عمومی و دیگر موارد است. چرا که این امر منجر به پایه‌ریزی رشد اقتصادی پایدار و بلند مدت شده و موجبات بهره‌مندی نسل‌های آینده را نیز به عمل می‌آورد. در مقابل اگر از درآمدهای زودگذر نفتی در جهت مخارج جاری مانند بدهی‌های دولتی، ناترازی‌ها و حقوق و دستمزد استفاده شود به مانند آن است که فردی فرش زیر پای خود را به هدف تامین معاش به فروش برساند. این رویکرد در نهایت موجب از دست رفتن فرصت‌های طلایی کشور در جهت رشد اقتصادی خواهد شد.

جلوگیری از کاهش ۴۰۰ هزار بشکه‌ای نفت صادراتی در شرکت نفت گاز آقاجاری

عصراقتصاد: به گفته مدیرعامل شرکت نفت و گاز آغاجاری، در پی نشت نفت در تأسیسات تلمبه‌خانه شماره ۲ امیدیه با اقدام به‌موقع کارکنان شرکت نفت و گاز آغاجاری از کاهش ۴۰۰ هزار بشکه‌ای نفت صادراتی جلوگیری شد.

به گزارش شرکت بهره‌برداری نفت و گاز آغاجاری، جواد تقی‌زاده بیان کرد: با توجه به نشت خط لوله زیرزمینی درون تلمبه‌خانه بوستر، بلافاصله اقدام‌های اضطراری و هماهنگی با اداره‌های داخلی و ستاد مناطق نفت‌خیز جنوب انجام و نشت نفت کنترل شد، همچنین از کاهش ۴۰۰ هزار بشکه‌ای نفت صادراتی جلوگیری به‌عمل آمد.

وی افزود: با حضور همه نیروها و امکانات پشتیبانی، عملیات خاکبرداری، پوشش‌برداری و تخلیه نفت درون خط به‌وسیله سپتیک تانک و سپس کلمس موقت، ضخامت‌سنجی و نصب پلیتکو در حداقل زمان ۳۶ ساعته به‌صورت شبانه‌روزی بدون توقف انجام و پس از فشارگیری و آزمایش خط، نفت سبک از این تلمبه‌خانه با دبی بیش از ۴۰۰ هزار بشکه در روز برقرار شد.

مدیرعامل شرکت نفت و گاز آغاجاری با اشاره به اهمیت ایمن‌سازی خطوط لوله تلمبه‌خانه شماره ۲ امیدیه گفت: خطوط لوله نفت خروجی تلمبه‌خانه‌های شماره ۱ و ۲ امیدیه پیش از انقلاب احداث شده که با توجه به توسعه و ساخت‌وسازهای ناایمن و توسعه محدوده شهر امیدیه و همجواری با این خطوط لوله، ضرورت اجرای هرچه سریع‌تر عملیات اجرایی پروژه ایمن‌سازی را حائز اهمیت کرده است.

تقی‌زاده با قدردانی از تلاش کارکنان که در سخت‌ترین شرایط عملیاتی پای کار هستند، اظهار کرد: نشتی نفت این خط لوله در فضای بسیار محدود رخ داده بود که دسترسی ماشین‌آلات برای عملیات خاکبرداری و تعمیر را با سختی خاصی مواجه کرد.

نیرو

کاهش ۷۰سانتی‌متری تراز آب دریای خزر از سال ۱۴۰۰

عصراقتصاد: بنابر اعلام رئیس مؤسسه تحقیقات آب کشور، بر اساس بررسی‌های این مؤسسه، در سال‌های ۱۴۰۰ تا ۱۴۰۲، تراز آب دریای خزر نزدیک به ۷۰ سانتی‌متر کاهش یافته است.

به گزارش وزارت نیرو، رئیس مؤسسه تحقیقات آب کشور گفت: بر اساس بررسی‌های این مؤسسه، در سال‌های ۱۴۰۰ تا ۱۴۰۲، تراز آب دریای خزر نزدیک به ۷۰ سانتی‌متر کاهش یافته است.

محمدرضا کاویان‌پور افزود: این میزان حدود یک‌سوم کاهش تراز آب دریای خزر از سال ۱۳۷۵ تاکنون را شامل می‌شود، بنابراین موضوع کاهش تراز آب دریای خزر به‌ویژه با پیشرفت گرمایش فزاینده کره زمین و ایران در سال‌های اخیر به‌عنوان مسئله جدی موردتوجه قرار گرفته است.

وی از کاهش ۲۱۰ سانتی‌متر تراز آب دریای خزر از سال ۷۵ تاکنون خبر داد و گفت: پیش‌بینی می‌شود کاهش تراز این دریا در سال جاری همچنان ادامه داشته باشد.

رئیس مؤسسه تحقیقات آب ادامه‌داد: این امر بی‌تردید با تبعاتی برای ایران و سایر کشورهای مجاور دریای خزر در حوزه‌های مختلف از جمله شیلات، کشاورزی، بنادر، کشتیرانی و غیره همراه خواهد بود.

کاویان‌پور خاطرنشان کرد: براین‌اساس مؤسسه تحقیقات آب کشور، مطالعات و تحقیقات جامعی درباره ارزیابی تغییرات تراز آب دریای خزر با در نظر گرفتن اثرات تغییر اقلیم بر کل حوضه آبریز دریای خزر انجام داده است.

وی هدف از انجام این پژوهش را ارزیابی وضعیت کاهش تراز آب دریای خزر در افق ۲۱۰۰ عنوان و خاطرنشان‌کرد: فرآیند این مطالعات بسیار پیچیده انجام شده است و شامل «مدل‌سازی تغییر اقلیم کل حوضه آبریز دریای خزر در ایران و سایر کشورهای هم‌جوار دریا»، «مدل‌سازی بارش ـ رواناب کل حوضه آبریز دریای خزر» و «مدل‌سازی بیلان کل دریای خزر» می‌شود.

رئیس مؤسسه تحقیقات اضافه‌کرد: نتایج این تحقیقات کاربردهای بسیاری برای بخش‌های مختلف اقتصادی، صنعتی و به‌ویژه وزارت نیرو در استقرار نیروگاه‌ها، آب‌شیرین‌کن‌ها و تأمین آب موردنیاز جمعیت مستقر در مجاورت دریا خواهد داشت.

انرژیهای تجدیدپذیر، منبع اصلی تامین برق هلند

عصراقتصاد: انرژیهای تجدیدپذیر به اصلی‌ترین منبع تولید برق در هلند تبدیل شده‌اند.

به گزارش توانیر، بر اساس آمار منتشره از سوی اداره آمار هلند، در نیمه اول سال جاری میلادی، ۵۳ درصد از کل تولید برق هلند از طریق منابع تجدیدپذیر تامین شده است. این آمارها بیانگر آن است که تولید برق از انرژی بادی ۳۴ درصد در این کشور کوچک افزایش یافته و به رغم کاهش تابش خورشید، تهیه برق از منابع خورشیدی روبه رشد است.

بنابراین گزارش، استفاده از منابع تجدیدپذیر انرژی منجر به کاهش ۴۰ درصدی تولید برق از سوخت‌های فسیلی در هلند شده است.

در همین حال آمارهای جدید نشان می‌دهد زیست‌توده در هلند رو به کاهش است، به طوری که در نیمه نخست سال جاری میلادی، تولید برق در این کشور اروپایی از زیست‌توده به دلیل کاهش هم‌سوزی در نیروگاه‌های زغال‌سنگ ۱۶ درصد کاهش یافت.

پتروشیمی

تحقق افزایش تولید با اجرای طرح مدیریت دارایی فیزیکی در مجتمع بسپاران پتروشیمی بندرامام

عصراقتصاد: رئیس مجتمع بسپاران پتروشیمی بندرامام از افزایش تولید با اجرای طرح جامع استقرار مدیریت دارایی فیزیکی در این مجتمع خبر داد.

به گزارش روابط عمومی، سعید باقدم رئیس مجتمع بسپاران پتروشیمی بندرامام ضمن تاکید بر نقش مهم استقرار طرح جامع مدیریت دارایی فیزیکی در این مجتمع اظهار داشت: طرح جامع استقرار مدیریت دارایی فیزیکی به صورت یکپارچه و نظام مند در راستای تحقق برنامه توسعه بندرامام نوین و کاهش توقفات تولید و از ابتدای سال ۱۴۰۲ در واحدهای این مجتمع آغاز گردید.

وی به اجرای طرح جامع استقرار مدیریت دارایی فیزیکی در این مجتمع اشاره کرد و افزود: اجرای پروژه های این طرح مانند مهندسی قابلیت اطمینان RCM، RCA، LCC و همچنین RBI در واحدهای مجتمع بسپاران به ایجاد فرهنگ نگهداری و تعمیرات مبتنی بر پیشگیری، پایداری و کاهش توقفات تولید، افزایش سطح ایمنی و همچنین کنترل ریسک منجر شده است.

رئیس مجتمع بسپاران پتروشیمی بندرامام ادامه داد: اجرای پروژه های تعمیرات مبتنی بر قابلیت اطمینان (RCM) بر روی تجهیزات حساس مجتمع نظیر اکسترودرها، کمپرسورها و راکتورها تاکنون باعث افزایش تولید بیش از ۱۳۰۰۰ تن محصول و افزایش درآمدی بالغ بر ۳۵۶ میلیارد تومان در سال شده است.

وی همچنین به جلوگیری از کاهش تولید محصولات در این واحد اشاره نموده و تصریح کرد: در پروژه های تحلیل مهندسی علل ریشه ای شکست و خرابی ها (RCA) تجهیزات حساس واحدهای مجتمع بسپاران نظیر درایرها و مبدل ها تاکنون بیش از ۸۰۰۰ تن محصول بیشتر تولید شده و درآمدی بالغ بر ۲۲۴ میلیارد تومان در سال از این طریق حاصل شده است.

باقدم همچنین افزود: اجرای طرح جامع استقرار مدیریت دارایی های فیزیکی در واحدهای عملیاتی بسپاران باعث افزایش دانش تخصصی و انتقال تجربیات متخصصان به نسل جدید، افزایش فرهنگ کار تیمی و گروهی در این مجتمع شده است.

لازم به ذکر است که یکی از اهداف اصلی طرح توسعه بندرامام نوین استقرار طرح مدیریت دارایی فیزیکی می باشد که با اجرای بخشی از پروژه های تعریف شده، باعث کاهش توقفات تولید ناشی از مشکلات فرایندی و تعمیراتی و در نتیجه افزایش درآمد شده است.

عصر اقتصاد

اوقات شرعی	
اذان صبح	۰۴:۳۱
طلوع آفتاب	۰۵:۵۵
اذان ظهر	۱۱:۵۶
اذان مغرب	۱۸:۱۴

روزنامه اقتصادی چهار زبانه (فارسی ـ عربی ـ انگلیسی و ترکی)
عضو انجمن صنفی مدیران روزنامه‌های غیردولتی
دارای رتبه B روزنامه‌های کل کشور
صاحب امتیاز: فرزانه علم بیگی
مدیر مسئول: مسعود شریعت زاده
سردبیر: مهران ابراهیمیان

هیات تحریریه: اکرم رضایی نژاد- آیدا برخورداری- مریم غدیرپور
زینب غضنفری- فرزاد فرشاد
نشانی: خیابان کارگرشمالی،جنب بیمارستان قلب،پلاک ۱۴۴۴،واحد۵
شماره های تحریریه : ۸۸۰۰۱۰۲۳
شماره‌های سازمان آگهی‌ها: ۸۶۰۹۶۲۴۵
مرام نامه اخلاق حرفه‌ای:

http://www.asre-eghtesad.com/content1
لیتوگرافی و چاپ: چاپخانه شاخه سبز
توزیع تهران: شرکت نشر گستر امروز
فکس: ۷۱۰۵۷۱۲۷ شماره تلگرام: ۰۹۹۰۳۵۴۹۴۵۳
www.asre-eghtesad.com
E-mail:info@asre-eghtesad.com

یکشنبه۸مهر۱۴۰۳ .۲۹سپتامبر ۲۰۲۴ .۲۵ ربیع الاول ۱۴۴۶ .
سال بیستم . شماره ۵۴۶۹. ۸ صفحه . ۲۰۰۰۰ تومان .

اقتصاد دیجیتال

یادداشت

هوش مصنوعی به کجا می‌رود؟

محمدرضا حقیری
بنیانگذار پلتفرم هوش مصنوعی مانی

در دو سال اخیر، با ارائه ChatGPT از شرکت OpenAI، اتفاقات جالبی در دنیای فناوری رخ داد. به شکلی که تقریبا هر شرکت نامداری در «دره سیلیکون» قطع به یقین یک ابزار یا مدل هوش مصنوعی ارائه کرده است. از این نام‌داران، می‌توان به مایکروسافت، اپل، گوگل و حتی ادوبی اشاره کرد.

فضای رقابتی و تبی که هوش مصنوعی در دنیای فناوری ایجاد کرد، باعث شد که بسیاری از افراد، به دنبال یادگیری روش چگونه کار کردن با این ابزارها بروند و حتی مشاغل جدیدی مانند «مهندسی پرامپت» یا همان Prompt Engineering نیز ایجاد شد. در واقع، افرادی که آموختند چگونه باید با این مدل‌ها مدارا کرد، برندگان میدان ابزارهای نوین بودند، چرا که به سرعت توانستند برای خود در حوزه‌های مختلف من‌جمله توسعه نرم‌افزار، طراحی وب، بازاریابی دیجیتال و همچنین تولید محتوا، شغلی دست و پا کرده و حتی شهرتی رقم بزنند.

ترندهای هوش مصنوعی در سال‌های گذشته

در سال ۲۰۲۲ میلادی (برابر با ۱۴۰۱ هجری شمسی) ابزار ChatGPT نقطه شروعی بر ترندهای هوش مصنوعی شد. در همان سال، بسیاری از افراد به دنبال شکستن قفل این مدل یا به اصطلاح Jailbreak کردن بودند تا به سوالاتی مانند فرمولاسیون مواد مخدر مختلف یا حتی چگونگی ساخت تسلیحات پاسخ بدهد. گذشته از این موضوع، بسیاری از افراد به دنبال این بودند تا بتوانند رفتار این ابزار را در مقابل ورودی‌های مختلف، تغییر بدهند.

در همان سال، ابزارهای تولید تصویر مانند Midjourney و Stable Diffusion نیز عرضه شدند. این ابزارها، به وسیله‌ای برای افراد مختلف تبدیل شدند تا افکار و ایده‌های خود را به شکل‌های مختلف و بدون داشتن دانش و یا پیش‌زمینه در طراحی و نقاشی، به تصویر تبدیل کنند.

در سال ۲۰۲۳، این ترند پای خود را به میان جامعه ایرانی نیز باز کرد و اولین پلتفرم هوش مصنوعی زایا یا همان Generative AI ایرانی به نام «پلتفرم هوش مصنوعی مانی» نیز عرضه شد که در تولید تصویر تبحر داشت و اعلام این ابزار به عموم، باعث شد تا استارتاپ‌ها و شرکت‌های دیگری نیز اقدام به معرفی ابزارهای هوش مصنوعی خود کنند.

همچنین محبوبیت هوش مصنوعی به حدی در جامعه ایرانی زیاد شد که ترندهای جالبی را در سراسر شبکه‌های اجتماعی و جامعه فارسی‌زبان حاضر در این شبکه‌ها به وجود آمد. یکی از ترندهای معروف این حوزه، جابجایی صدای خوانندگان معروف آثار مختلف بود.

در حدی این ترند پیش رفته بود که در یک شبکه اجتماعی، شجریان رپ می‌خواند و رپ‌خوان‌های معروف سنتی! اما این ترند فقط محدود به تفریحات مردم نبود و خیلی سریع از این ترند در صنایع مختلف مرتبط با بازاریابی، انرژی و حتی سلامت نیز استفاده شد و متخصصان و مهندسان از سرتاسر کشور، اقدام به ارائه محصولات و ایده‌های جذاب خود نمودند.

آینده و بازار هوش مصنوعی در ایران

در کشور ما نیز مانند تمامی کشورهای دنیا، صنایع مختلف روز به روز به سمت استفاده از فناوری‌های نوین می‌روند. تجربه نشان داده‌است که پذیرش فناوری جدید در ایران، برخلاف تصور عموم، اتفاقا خیلی سریع رخ می‌دهد. برای مثال نیز می‌توان به رایانش ابری، سرویس‌های آنلاین سفارش غذا و سرویس‌های آنلاین کرایه خودرو اشاره کرد.

همچنین لازم به ذکر است که در فضای اینترنت فارسی، این پذیرش سرعتی دوچندان داشته‌است. برای مثال وبسایت‌های فروشگاهی، در ایران قدمتی بسیار بیشتر از نام‌داران فعلی این حوزه دارند. همچنین بازارهای خرید و فروش اجناس دست‌دوم در ایران نیز از اواسط دهه هشتاد هجری شمسی وجود داشته‌اند.

از همین رو، خیلی دور از انتظار نیست که پذیرش هوش مصنوعی نیز در ایران به این سرعت اتفاق افتاده و صنایع مختلف به سمت آن رفته‌اند.

پیش‌بینی می‌شود که اگر سرمایه‌گذاری درست و به موقعی روی پلتفرم‌ها، مدل‌ها، نرم‌افزارها و حتی افراد دخیل در ترند هوش مصنوعی در ایران صورت گیرد، کشور ایران بتواند از پیشروهای این حوزه در دنیا باشد.

تحریم، قانون و کمبود نیروی انسانی؛ سه محدودیت بزرگ در توسعه هوش مصنوعی

مهرین نظری:

پوریا حداد بنیانگذار و مدیرعامل شرکت هوش مصنوعی فیلاگر قبل از این هم در مجموعه گروه صنعتی انتخاب به عنوان مدیر هوش مصنوعی بود و پیش از آن هم در مجموعه همراه اول در بخش گیم سنتر همراه اول بخش هوش مصنوعی را مدیریت می‌کرد. عصر اقتصاد با او درباره تجربه راه اندازی شرکت خود و موانع وراه حل های توسعه کسب و کار بر پایه هوش مصنوعی گفتگو کرده ایم که در ادامه می خوانید:

فیلاگر چه کار می‌کند؟

فیلاگر یک هلدینگ تخصصی در حوزه هوش مصنوعی است که از سال ۱۳۹۸ فعالیت خود را آغاز کرده است. فعالیت اصلی خود برند فیلاگر در ۳ حوزه می‌باشد حوزه اول اسکواد هوش مصنوعی در واقع پیمانکار پروژه‌های بزرگ هوش مصنوعی کشور که مثلاً با برندهایی مثل همراه اول و بانک ملت همکاری می‌کند. بخش دوم در واقع آموزش منابع انسانی هوش مصنوعی است. تا الان چیزی حدود ۴۵ هزار نفر آموزش دیدند.

بخش سوم هم فیلد رسانه و کامیونیتی است که خب ما یه رسانه خوشنام و بزرگی در حوزه هوش مصنوعی داریم که سعی می‌کند فعالیت‌های مختلف این حوزه را چه از اتفاقاتی که داخل کشور می‌افتد و چه اتفاقاتی که خارج از ایران رخ می‌دهد را منعکس می‌کند.

با توجه به وضعیت فعلی زیرساخت‌های فناوری در ایران، چطور توانستید به توسعه و پیاده‌سازی هوش مصنوعی در کسب و کار خود بپردازید؟ چه چالش‌های بزرگی در این مسیر داشتید؟

در مورد وضعیت فناوری در ایران من می‌توانم این توضیح را بدهم که اگر بخواهیم توسعه سیستم‌ها و زیرساخت‌های هوش مصنوعی را داشته باشیم سه پایه اصلی وجود دارد: یکی از آن پایه‌ها در واقع بحث منابع سخت افزاری است یعنی ما نیاز داریم که مثلا جی پی یو ها و پردازنده های گرافیکی قدرتمندی داشته باشیم. پایه دوم بخش دیتا و داده است، نیاز داریم که داده‌های خوبی داشته باشیم و این داده‌ها با نویز کم و با حجم بالایی باشند که بتوانند در دسترس قرار گیرند. بخش سوم ما نیاز به مغز افزار و نیروی انسانی خوبی برای این کار دارد، در واقع ما نیاز داریم که نیروهای انسانیمان را بتوانیم برای این حوزه به کار گیریم.

برای اینکه ما بخواهیم به حوزه جدیدی وارد شویم، نیاز به تحقیق و توسعه داریم که در کل فرایند هزینه بری است. مثلاً کشوری مثل عربستان بیش از دو میلیارد دلار در این حوزه سرمایه گذاری کرده و امارات نیز بیش از یک میلیارد دلار در این حوزه سرمایه گذاری کرده است. خب در این مورد کشور ما بسیار عقب است.

هوش مصنوعی به عنوان یک فناوری نوظهور در ایران با محدودیت‌های قانونی و فرهنگی روبرو است. چگونه توانسته‌اید این محدودیت‌ها را در کسب و کارتان مدیریت کنید؟

بزرگترین محدودیت قانونی که در حوزه هوش مصنوعی در کشور وجود دارد؛دسترسی به داده‌هاست در جاهایی که منبع داده وجود دارد سازمان‌های مختلفی هستند که ورود میکنند و توضیح میخواهند احتمالاً خیلی وقت‌ها شما نمی‌توانید دسترسی به داده‌ها داشته باشید. سازمان‌هایی مثل پدافند غیرعامل و... نیز مجموعه‌هایی هستند که نظارت روی داده های بزرگ و کلان داده های کشور دارند و ما هم الان دنبال این هستیم که قوانینی وجود داشته باشد که به نحوی به این داده ها دسترسی پیدا کرد.

در سایت روزنامه بخوانید:

با توجه به رقابت جهانی در حوزه هوش مصنوعی، چه استراتژی‌هایی برای رقابت با شرکت‌های بین‌المللی وجذب مشتریان ایرانی و غیرایرانی دارید؟

حقیقتاً رقابت در سطح بین المللی کار آسانی نیست وقتی از ایران می‌خواهی این کار را انجام دهی با توجه به محدودیت‌های مختلفی که وجود دارد و تحریم‌های مختلف امکان پذیر نیست. اما می خواهم بیشتر در مورد راه‌حل‌ها صحبت کنم. استراتژی‌هایی که در داخل داریم برخی از ابزارهای جهانی را در اختیار ما قرار می‌دهد و برخی دیگر از ابزارها به صورت مشتری مدارشده برای ایرانی‌ها در دسترس است و همین می‌تواند مزیت رقابتی ایجاد کند.

با وجود تحریم ها رقابت در عرصه جهانی سخت است اما استراتژی‌هایی که در داخل داریم برخی از ابزارهای جهانی را در اختیار ما قرار می‌دهد و برخی دیگر از ابزارها به صورت مشتری مدارشده برای ایرانی‌ها در دسترس است و همین می‌تواند مزیت رقابتی ایجاد کند

بزرگترین محدودیت قانونی که در حوزه هوش مصنوعی در کشور وجود دارد؛دسترسی به داده‌هاست در جاهایی که منبع داده وجود دارد سازمان‌های مختلفی هستند که ورود میکنند و توضیح میخواهند

یکی از نگرانی‌های اصلی در حوزه هوش مصنوعی، مسئله‌ی اخلاقیات و حریم خصوصی است. چه اقداماتی انجام داده‌اید تا اطمینان حاصل کنید که محصولات و خدمات شما از لحاظ اخلاقی و حفظ حریم خصوصی کاربران مورد اعتماد باشند؟

موضوع حریم خصوصی برای هوش مصنوعی بیشتر در بخش داده‌هایی مطرح می‌شود که قرار است مورد استفاده قرار گیرند. این موضوع هنوز در سطح جهانی هم جای بحث دارد چرا که هوش مصنوعی تشنه داده هاست. اگر زیرساخت و منابع انسانی که دو پایه مهم هستند وجود داشته باشد، پایه سوم یا همان دیتا مطرح می‌شود. حال این دیتا به چه کسی تعلق دارد که استفاده از آن ورود به حریم شخصی افراد می‌شود. در حال حاضر هوش مصنوعی از داده های سطح اینترنت استفاده می‌کند.

با توجه به تحریم‌های اقتصادی و تکنولوژیک، چگونه توانسته‌اید به فناوری‌ها و منابع مورد نیاز برای توسعه هوش مصنوعی دسترسی پیدا کنید؟ آیا راهکارهای جایگزینی برای مواجهه با این محدودیت‌ها اتخاذ کرده‌اید؟

درباره هوش مصنوعی مزیتی که وجود دارد این است که به یک دانش نیاز دارد و آن دانش در دسترس ما قرار دارد. ما در اینجا شروع کردیم به آموزش منابع انسانی و همین به ما کمک کرد که بتوانیم به این فناوری ها دست پیدا کنیم.

«ایکس» در برزیل به پرداخت جریمه جدید محکوم شد

دادگاه عالی برزیل اعلام کرد ایلان ماسک باید ۱.۹ میلیون دلار دیگر برای برگردانده شدن دسترسی به شبکه اجتماعی «ایکس» در این کشور پرداخت کند.

الکساندر دو مورائس، قاضی دادگاه عالی برزیل، دستور پرداخت این جریمه را به عنوان تنبیهی برای «ایکس» صادر کرد زیرا این پلتفرم پس از حکم فیلتری که در ۳۰ اوت صادر شده بود، در برزیل از طریق یک به‌روزرسانی و همچنین از طریق خدمات اینترنت ماهواره‌ای «استارلینک»، دسترس پذیر شده بود.مورائس اعلام کرد به این ترتیب، در مواجه با عدم رعایت حکم دادگاه به مدت دو روز، «ایکس» باید ۱۰ میلیون رئال (۱.۹ میلیون دلار) جریمه پرداخت کند تا بتواند فورا به فعالیت‌های عادی در این کشور برگردد. ریچل دو اولیویرا، نماینده این شرکت در برزیل هم باید ۳۰۰ هزار رئال جریمه پرداخت کند.

قاضی برزیلی گفت بازگشت فوری «ایکس»، فقط به رعایت کامل قوانین برزیل و عمل به احکام دادگاه به احترام حاکمیت ملی، بستگی دارد.

برزیل در اوایل سپتامبر، ۱۸.۳۵ میلیون رئال از حساب‌های بانکی «ایکس» و «استارلینک» در برزیل برداشت کرده بود تا جریمه‌های وضع شده از سوی دادگاه عالی پرداخت شود. مورائس، حساب‌های «استارلینک» را هم مسدود کرده بود تا این شرکت فناوری را وادار کند جریمه‌های وضع شده برای نادیده گرفتن حکم قبلی را پرداخت کند.

این شرکت به دادگاه اطلاع داد که به احکام قبلی عمل کرده و ۹ حسابی را که مسئول انتشار نفرت پراکنی و اخبار ساختگی بودند را مسدود کرده است.

اکوسیستم استارتاپی

چالش‌های استارت‌آپ‌های هوش مصنوعی در ایران:

مهاجرت نخبگان و فقدان سرمایه‌گذاری، سدی بر سر راه نوآوری

در حوزه هوش مصنوعی در ایران، نبود سرمایه‌گذارهای پایه‌ای و مهاجرت نیروهای متخصص به‌عنوان مهم‌ترین چالش‌های استارت‌آپ‌ها مطرح شده است. نوید شهدی از شرکت Vector به نبود نگاه بلندمدت و ریسک‌پذیری پایین سرمایه‌گذاران اشاره کرد و تأکید کرد که کسب‌وکارهای هوش مصنوعی نیازمند زمان و حمایت مالی مستمر برای رشد و توسعه هستند.

علی صادقی از شرکت Ruken AINaseem، تحریم‌ها و مشکلات اقتصادی را موانع جدی برای جذب سرمایه‌گذار خارجی دانست و بر اهمیت توسعه استراتژیک در این بخش تأکید کرد. پگاه بداغی از اسنپ به کمبود داده‌های باکیفیت و ابزارهای مناسب برای استارت‌آپ‌ها اشاره کرد و مهاجرت نیروهای متخصص را از چالش‌های اصلی این حوزه برشمرد. علیرضا نوریان از شرکت روشن، نبود تجهیزات سخت‌افزاری پیشرفته را از موانع پیشرفت دانست، اما تاکید کرد که با برداشتن گام‌های کوچک می‌توان به نتایج بزرگی دست یافت. علیرضا اخوان‌پور از شناسا نیز به توسعه کاربردهای هوش مصنوعی در پزشکی اشاره کرد و نگران از دست رفتن مشاغل سنتی به دلیل پیشرفت این فناوری بود، اما بر اهمیت مشاغل جدید مانند مهندسی پرامپت تأکید کرد.

رگولاتوری سد راه فینک‌هاست؟

تنظیم‌گری در ایران با چالش‌هایی روبرو است که باعث محدودیت در توسعه حوزه‌های کسب‌وکاری جدید مانند فین‌تک و رمزارزها شده است. پژوهشی که به درخواست موسسه تحقیقات سیاست علمی کشور انجام شده، به تعدد تنظیم‌گران و رویکرد سلبی رگولاتورها به نوآوری‌های مالی به عنوان مهم‌ترین دلایل عقب‌ماندگی ایران در این حوزه اشاره دارد. ایران از نظر شاخص کیفیت تنظیم‌گری در میان ۱۳۲ کشور، رتبه آخر را دارد، در حالی که اندونزی با رویکرد ایجابی، توانسته است به رشد چشمگیری در حوزه فین‌تک دست یابد.

تنظیم‌گری در ایران با محدودیت‌های زیادی مواجه است، از جمله عدم هماهنگی بین تنظیم‌گران و فقدان زیرساخت‌های مناسب. برخی از مسئولان معتقدند که رویکرد فعلی به تنظیم‌گری باید بازنگری شود و نگاه به نوآوری و توسعه در این حوزه تغییر کند. همچنین، مشکلاتی مانند تعدد تنظیم‌گران و نبود هماهنگی سرعت تنظیم‌گری با سرعت فناوری باعث شده که بسیاری از فرصت‌ها برای توسعه از دست برود. راه‌حل‌های پیشنهادی برای رفع مشکلات تنظیم‌گری شامل کاهش تعداد تنظیم‌گران و ایجاد هماهنگی بیشتر بین آنهاست. با این حال، به نظر می‌رسد که اقدامات انجام شده تاکنون، از جمله راه‌اندازی سندباکس‌ها، نتوانسته‌اند نتایج مطلوبی به همراه داشته باشند. در نهایت، نهادهای حاکمیتی و دولتی باید از رقابت با بخش خصوصی خودداری کنند و به جای آن، به تسهیل ورود کسب‌وکارهای نوآورانه به بازار کمک کنند.

لیست شدن همستر در یک صرافی ایرانی

رمزارز همستر کامبت (HMSTR) هم‌زمان با بازارهای جهانی در پلتفرم نوبیتکس لیست شد و کاربران می‌توانند آن را در بازارهای ریالی و تتری نوبیتکس معامله کنند. کاربران شرکت‌کننده در ایردراپ این توکن نیز می‌توانند دارایی خود را به کیف‌پول شبکه تون منتقل و سپس به نوبیتکس ارسال کنند. این فرآیند نیازمند پرداخت کارمزد به شبکه تون است که نوبیتکس آموزش‌های لازم را برای کاربران فراهم کرده است.

همستر کامبت، یک بازی تلگرامی محبوب از نوع «تپ تو ارن»، توانسته است بیش از ۳۰۰ میلیون کاربر جذب کند. از کل ۱۰۰ میلیارد توکن همستر کامبت، تاکنون ۵۳.۲۵ میلیارد توکن در دسترس کاربران قرار گرفته است. چهره‌های پشت این پروژه مشخص نیستند، اما شایعاتی وجود دارد که ادوارد گورینوویچ، یک فرد متمول روسی، به همراه گروهی از کارآفرینان روسی و دوستان پاول دوروف این پروژه را مدیریت می‌کنند. همستر کامبت به‌دنبال تثبیت موقعیت خود به‌عنوان یک واسطه برای بازی‌های موبایلی در دوره جدید فعالیت‌هایش است. نوبیتکس با توجه به درخواست کاربران، این رمزارز را لیست کرده است، اما این به معنی توصیه‌ای برای خرید یا فروش آن نیست. کاربران باید در هنگام معامله، به قیمت‌های جهانی توجه داشته باشند.

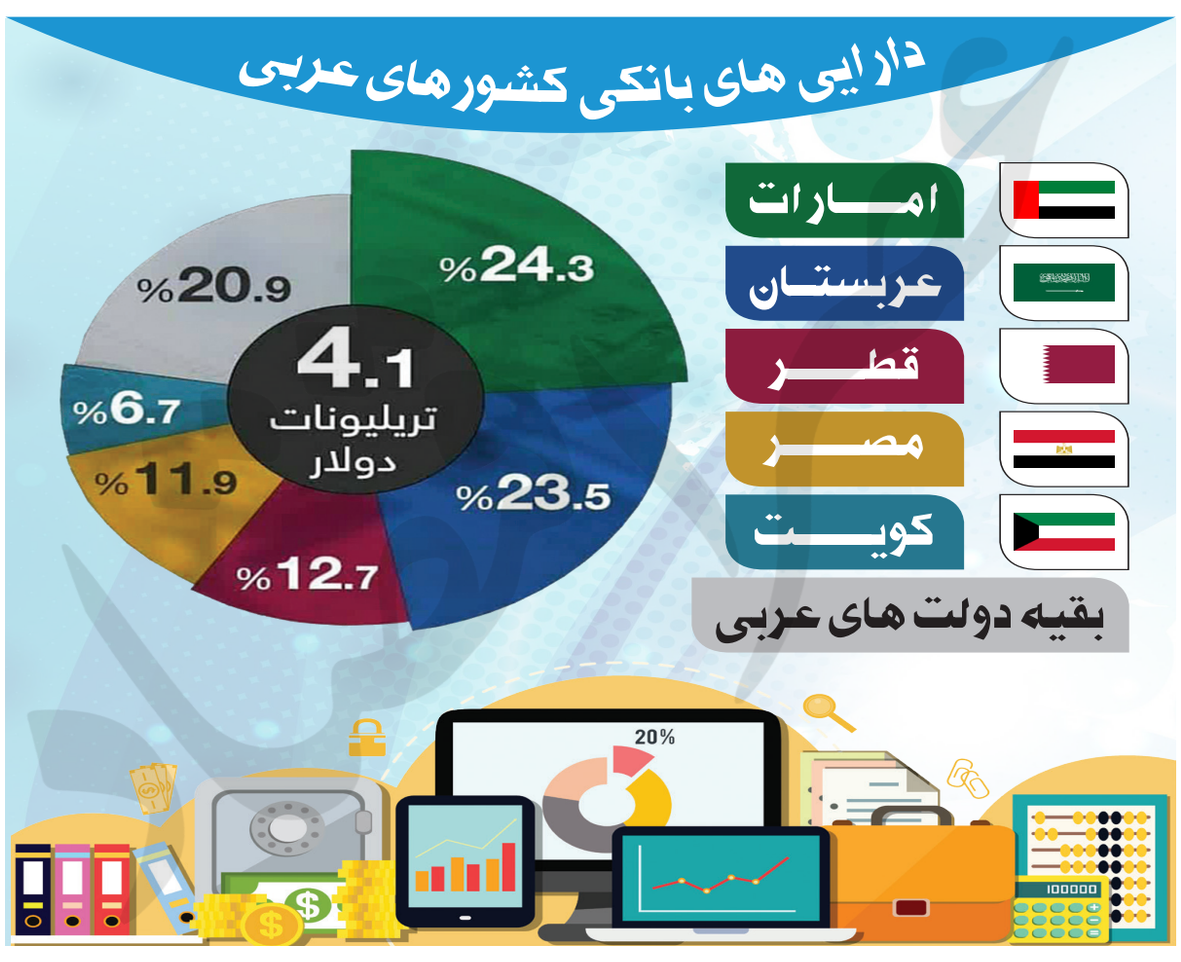

عکس روز اختصاصی عصر اقتصاد

درگیری ذهنی برای حل معادله چند مجهولی درآمد- هزینه!

اختصاصی عصر اقتصاد- عکاس: فریباه رضوی