هوالرزاق

عصر اقتصاد

www.asre-eghtesad.com

روزنامه بین المللی اقتصادی صبح ایران

یکشنبه ۶ آبان ۱۴۰۳ . ۲۷ اکتبر۲۰۲۴ . ۲۳ ربیع الثانی ۱۴۴۶ .

سال بیستم . شماره ۵۴۸۹. ۸ صفحه . ۲۰۰۰۰ تومان .

کاهش سودآوری صنایع به دلیل محدودیت‌های انرژی

صفحه ۶

تبریک به مسوولین

«آب‌پرتقال بخورید و خودرو سفارش دهید»

تبریک عرض می‌کنیم خدمت مسئولان عزیزی که هر روز راهی جدید برای آسایش و آرامش مردم فراهم می‌کنند. در جدیدترین راه آسایش، مردم می‌توانند به‌راحتی خودرو را اینترنتی بخرند! دیگر همهٔ مشکلات به یکباره حل شد. مردم فقط حال نداشتند بروند ماشین بخرند، مشکل مالی و گرانی خودرو و این چیزهای پیش‌پاافتاده اصلاً دغدغهٔ هیچ فردی نبود.

حالا دیگر به‌راحتی در خانه می‌نشینیم و درحالی‌که آب‌پرتقال طبیعی‌مان را می‌خوریم و از پنجره به افق زیبای روبرو خیره می‌شویم، هر چه دل‌مان می‌خواهد سفارش می‌دهیم!

«لولی ملول»

یادداشت

افول هژمونی نظریه بازار آزاد!

مهدی خاکی فیروز

همین صفحه

یادداشت

جایگاه علم در توسعه پایدار

دکتر سید مسعود سیدی عضو هیات علمی دانشگاه آزاد اسلامی واحد علی آباد کتول

همین صفحه

یادداشت

اهمیت رسانه و جرم

دکتر غلامحسین بیابانی دانشیار گروه کشف جرایم دانشگاه جامع علوم انتظامی امین

صفحه۲

یادداشت

رشته‌های «قاچاق دان» و «مهندس پارک شناسی» را هم اضافه کنید

راضیه حسینی

همین صفحه

قمپز اسرائیلی!

با بازگشت وضعیت عادی در اقتصاد ایران، بازارهای طلا و دلار ریزش کردند و بی اعتنا به اقدامات اخیر رژیم صهیونیستی بورس ۲۴ هزار واحد رشد کرد

صفحه ۲

یک مقام در سازمان توسعه و تجارت: آمارهای تجارت غیر واقعی هستند

گمرک آمار منتشر می کند، بخش خصوصی و کارشناسان تکذیب!

صفحه ۳

هوش مصنوعی در سلامت دیجیتال؛ راه نو در پیشگیری، تشخیص و درمان بیماری‌های قلبی و سرطان

صفحه ۸

مذاکره برای پیوستن ایران به بانک بریکس

صفحه ۲

رشته‌های «قاچاق دان» و «مهندس پارک شناسی» را هم اضافه کنید

راضیه حسینی

در سایت روزنامه بخوانید:

واکنش سازمان غذا و دارو به فروش کالای قاچاق: «در پارک لاله هم تریاک می‌فروشند!»

سازمان غذا و دارو که مسئول جلوگیری از فروش کالای قاچاقی، مثل صابون تریاک نیست. مردم خودشان باید توجه کنند چه چیزی را از کجا و چطور تهیه کنند. اگر هم نمی‌توانند تشخیص دهند کدام کالا قاچاق و کدام نیست، این دیگر مشکل خودشان است. باید بروند دوره‌های تخصصی تشخیص کالای اصل از قاچاق ببینند تا دیگر اشتباه نکنند.

همین موضوع دربارهٔ موارد بسیاری در کشورمان صدق می‌کند. مثلاً اگر در بازار لوازم‌خانگی، یخچالی گرفتید که لوگوی یک شرکت کره‌ای، بدنهٔ شرکتی ایرانی و موتور شرکتی آفریقایی داشت، نباید به جایی اعتراض کنید. مسئولان می‌توانند بگویند: «در برخی بازارها سوسک بال‌دار را جای کفشدوزک می‌فروشند! مردم باید خودشان دقت کنند. به ما ربطی ندارد.»

یا مثلاً اگر خانه‌ای خریدید که با بازدم ساکنان به لرزه می‌افتد و گویا با بزاق دهان به هم وصل شده است، نباید به جایی شکایت کنید. باید همان اول خودتان می‌دانستید که خانه چطور است. قطر میل‌گردها را بررسی می‌کردید، جنس بتن را می‌دیدید، ضخامت دیوارها را اندازه می‌گرفتید و کلاً یک دوره مهندسی عمران را می‌گذراندید و بعد خانه می‌خریدید!

به نظرمان با این اوضاع باید مردمی کارشناس در همهٔ زمینه‌ها باشیم و مدارک موردنیاز را کسب کنیم. از مدرک کارشناسی غذا تا مکانیک، عمران، صنایع و ... اگر برای هرکدام چهار سال در نظر بگیریم و همه چیز خوب پیش برود در اوایل پیری می‌توانیم با خیال راحت خریدی درست داشته باشیم! البته از دوره‌های ویژهٔ آشنایی با انواع مواد مخدر و جغرافیای پارک‌های ایران هم نباید بگذریم!

شاید بهتر باشد چندین رشتهٔ تحصیلی جدید در دانشگاه‌های کشور راه‌اندازی شود. رشته‌هایی مثل «مهندسی پارک شناسی» «کارشناسی در امور خرید» «بازار شناس» «قاچاق دان» و... نگران بازار کار هم نباشید. فوقش مانند باقی رشته‌ها مدرک را می‌گذارند ته کمد خانه، و می‌روند پی شغلی بی‌ربط به هرچه خوانده‌اند!

جایگاه علم در توسعه پایدار

دکتر سید مسعود سیدی عضو هیات علمی دانشگاه آزاد اسلامی واحد علی آباد کتول

در سایت روزنامه بخوانید:

توسعه پایدار به معنای تأمین نیازهای امروز بدون به خطر انداختن توانایی نسل‌های آینده برای تأمین نیازهای خود است. این مفهوم از دهه‌های اخیر به یکی از اصلی‌ترین اهداف جوامع جهانی تبدیل شده است و جنبه‌های مختلفی همچون حفاظت از محیط زیست، عدالت اجتماعی و رشد اقتصادی را شامل می‌شود. در این میان، "علم و فناوری" نقش بی‌بدیلی در تحقق توسعه پایدار ایفا می‌کنند. یکی از ارکان اساسی توسعه پایدار، "حفاظت از محیط زیست" است. علم محیط زیست و فناوری‌های نوین به ما این امکان را داده‌اند که منابع طبیعی را به شکلی پایدار مدیریت کنیم. پژوهش‌های علمی در زمینه تغییرات اقلیمی، آلودگی هوا و آب، از بین رفتن تنوع زیستی و جنگل‌زدایی به سیاست‌گذاران و نهادهای بین‌المللی کمک می‌کند تا راهکارهای مناسبی برای مقابله با این تهدیدات ارائه دهند. به‌عنوان مثال، "پژوهش‌های علمی در زمینه انرژی‌های تجدیدپذیر" منجر به توسعه فناوری‌هایی مانند انرژی خورشیدی و بادی شده‌اند که مصرف سوخت‌های فسیلی و انتشار گازهای گلخانه‌ای را کاهش می‌دهد.

علم نقش مهمی در "بهینه‌سازی مصرف منابع طبیعی" نیز دارد. دانشمندان و پژوهشگران با ارائه روش‌های نوآورانه برای استخراج و استفاده از منابع آب، خاک و مواد معدنی، به جلوگیری از هدررفت این منابع کمک کرده‌اند. به‌عنوان مثال، توسعه فناوری‌های کشاورزی هوشمند و روش‌های نوین آبیاری در مناطق خشک و کم‌آب به بهره‌وری بیشتر از منابع موجود و کاهش فشار بر محیط زیست منجر شده است. همچنین تحقیقات در حوزه‌های مرتبط با بهره‌وری انرژی و مدیریت منابع به ما این امکان را می‌دهد که استفاده بهینه‌تری از انرژی‌ها داشته باشیم.

یکی دیگر از جنبه‌های مهم توسعه پایدار، "سلامت عمومی" است. علم پزشکی با ارائه نوآوری‌های مختلف، نقش کلیدی در ارتقاء سلامت جوامع ایفا می‌کند. بهبود سیستم‌های بهداشتی، پیشرفت در تحقیقات دارویی و واکسیناسیون‌های عمومی از جمله عواملی هستند که از طریق پژوهش‌های علمی امکان‌پذیر شده‌اند. توسعه پایدار مستلزم جوامعی سالم و پویاست که علم با پیشرفت‌های مستمر خود در این زمینه، به تحقق این هدف کمک می‌کند. توسعه پایدار تنها به جنبه‌های محیطی و اقتصادی محدود نمی‌شود، بلکه "عدالت اجتماعی" نیز از ارکان آن به‌شمار می‌رود. علم می‌تواند نقش تعیین‌کننده‌ای در رفع نابرابری‌ها و افزایش دسترسی عمومی به منابع و فرصت‌های برابر ایفا کند. "تحقیقات در حوزه‌های اجتماعی و اقتصادی" می‌تواند به بهبود سیاست‌های عمومی و برنامه‌ریزی‌های اقتصادی منجر شود که از طریق آن، تفاوت‌های طبقاتی و نابرابری‌های اجتماعی کاهش یابد. همچنین دستاوردهای علمی در زمینه آموزش و فناوری اطلاعات باعث شده است که جوامع به دانش و اطلاعات بیشتر دسترسی داشته باشند و در نتیجه فرصت‌های برابر برای رشد و پیشرفت فراهم شود.

اقتصادی بدون در نظر گرفتن منابع محیطی و اجتماعی، نمی‌تواند به پایداری منجر شود. اما علم با ایجاد نوآوری‌ها و فناوری‌های جدید، به "رشد اقتصادی پایدار" کمک می‌کند. به‌عنوان مثال، توسعه "فناوری‌های سبز" در حوزه‌های مختلف مانند حمل‌ونقل، ساختمان‌سازی و صنعت به کاهش مصرف انرژی و کاهش آلاینده‌ها منجر شده است. این نوآوری‌ها علاوه بر حفظ محیط زیست، به ایجاد فرصت‌های شغلی جدید و افزایش بهره‌وری اقتصادی نیز کمک می‌کنند. از سوی دیگر، توسعه فناوری‌های دیجیتال و ارتباطی نیز به بهبود کارایی اقتصادی و کاهش هزینه‌ها در بسیاری از صنایع منجر شده است.

ناگفته نماند برای دستیابی به توسعه پایدار، تصمیم‌گیری‌های سیاستی دقیق و بر اساس شواهد علمی ضروری است. "علم و پژوهش‌های آکادمیک" می‌توانند سیاست‌گذاران را در درک بهتر چالش‌های موجود و یافتن راه‌حل‌های کارآمد یاری کنند. به‌عنوان مثال، سیاست‌گذاری‌های مبتنی بر پژوهش‌های علمی در زمینه مدیریت منابع آب، مقابله با تغییرات اقلیمی و ایجاد زیرساخت‌های پایدار می‌تواند به کشورها کمک کند تا به اهداف توسعه پایدار نزدیک شوند.

در نهایت، علم به‌عنوان یکی از اصلی‌ترین محرک‌های توسعه پایدار شناخته می‌شود. بدون استفاده از دستاوردهای علمی و فناوری‌های نوین، رسیدن به توسعه‌ای که هم نیازهای نسل حاضر را تأمین کند و هم توانایی نسل‌های آینده را به خطر نیندازد، امکان‌پذیر نخواهد بود. "نقش علم در مدیریت منابع، حفاظت از محیط زیست، ارتقاء سلامت عمومی، کاهش نابرابری‌ها و رشد اقتصادی پایدار" غیرقابل‌انکار است.

بدون شک حمایت از پژوهش‌های علمی و گسترش آموزش علمی به ویژه در دانشگاه ها می‌تواند به تحقق هر چه سریع‌تر اهداف توسعه پایدار کمک کند.

افول هژمونی نظریه بازار آزاد!

مهدی خاکی فیروز

در سایت روزنامه بخوانید:

در سال‌های اخیر، شاهد تغییرات چشمگیری در فضای نظریه‌های اقتصادی بوده‌ایم که نشان‌دهنده افول هژمونی نظریه‌های بازار آزاد است. برنده شدن جایزه نوبل اقتصاد توسط سه اقتصاددان نهادگرا، به‌عنوان یک نقطه عطف در این تغییر رویکرد تلقی می‌شود. این موفقیت نه تنها به اعتبار نظریه‌های نهادگرا افزوده، بلکه به چالش کشیدن مفاهیم سنتی بازار آزاد را نیز تسهیل کرده است. نهادگرایی به‌عنوان یک رویکرد چندبُعدی، جنبه های ارزشمندی از تنوع فکری و نظری را در خود جای داده است. این نظریه به بررسی ساختارهای اجتماعی، فرهنگی و سیاسی می‌پردازد که بر عملکرد اقتصادی تأثیر می‌گذارند. برخلاف نظریه‌های کلاسیک بازار آزاد که بر کارایی و خودتنظیمی بازار تأکید دارند، نهادگرایان به نقش نهادها و قوانین در شکل‌گیری رفتار اقتصادی توجه ویژه‌ای دارند. این تنوع فکری باعث شده است که نهادگرایان بتوانند از ابزارهای مختلفی برای تحلیل مسائل اقتصادی استفاده کنند و در نتیجه، راه‌حل‌های متنوع‌تری برای چالش‌های جهانی ارائه دهند. به همین دلیل، نهادگرایی به‌عنوان یک رویکرد جامع‌تر و انعطاف‌پذیرتر در برابر مشکلات پیچیده اقتصادی شناخته می‌شود. یکی از انتقادات اصلی به نظریه‌های بازار آزاد این است که آن‌ها امکان جابجایی فرادستان و فرودستان را محدود کرده و با ظاهر آزادی، نتایج تبعیض‌های تاریخی را تثبیت می‌کنند. در واقع، بازار آزاد به‌طور طبیعی به سمت تجمع ثروت و قدرت در دست عده‌ای خاص حرکت می‌کند و این امر باعث می‌شود که فرودستان نتوانند به‌راحتی از فرصت‌های اقتصادی به ظاهر آزاد بهره‌برداری کنند. در این حالت، قانون به ابزاری برای حفاظت از دستاوردهای تبعیض های بزرگ تاریخی تنزل می یابد ولی پرچم سفید آزادی خواهی اقتصادی را بر می افرازد تا ظاهری خوشایند داشته باشد.

نهادگرایان بر این باورند که برای ایجاد یک اقتصاد عادلانه‌تر، باید به بررسی نهادها و ساختارهایی پرداخت که مانع از برابری فرصت‌ها می‌شوند. آن‌ها تأکید می‌کنند که بدون اصلاحات اساسی در نهادها و قوانین، تلاش برای تحقق عدالت اقتصادی تنها یک توهم خواهد بود.

به‌طور کلی، پایان هژمونی نظریه‌های بازار آزاد و ظهور نظریه‌های نهادگرا نشان‌دهنده یک تغییر رویکرد اساسی در تحلیل مسائل اقتصادی است. این تغییر نه تنها به تنوع فکری در علم اقتصاد کمک کرده، بلکه فرصتی برای بازنگری در ساختارهای اجتماعی و اقتصادی فراهم آورده است. با توجه به چالش‌های جهانی امروز، نیاز به رویکردهای جامع‌تر و عادلانه‌تر، بیش از هر زمان دیگری احساس می‌شود.

افزایش قیمت مسکن و اجاره بها در مهر ماه

در حالیکه تورم مسکن و اجاره بها در مهرماه نسبت به شهریورماه افزایشی شده و نشان از رشد قیمت مسکن در نخستین ماه پاییز دارد. اما رکود همچنان بر بازار سایه افکنده است.

شاخص قیمت مصرف‌کننده خانوارهای کشور در مهر ماه سال جاری به ۲۷۸.۱ رسیده که نسبت به ماه قبل و ماه مشابه سال قبل، به ترتیب ۲.۷ درصد و ۳۱.۶ درصد افزایش یافته است؛ همچنین این شاخص در دوازده ماهه منتهی به ماه جاری، نسبت به دوره مشابه سال قبل ۳۳.۶ درصد افزایش داشته است.

ضریب اهمیت مسکن در مهر ماه با عدد ۳۳.۹۶ واحد اعلام شد که مشابه شهریور ماه بوده و تغییری نکرده است. شاخص مسکن نیز در مهر ماه به ۲۶۴.۱ واحد رسید، در حالی که این عدد در شهریور ۲۵۵.۶ واحد بود و حاکی از افزایش شاخص مسکن در مهر ماه است.

تورم ماهانه مسکن در مهر ۳.۳ درصد بوده، در حالی که در شهریور، تورم ماهانه مسکن ۲.۹ درصد را نشان داده که حاکی از افزایش تورم ماهانه مسکن در یک ماهه نخست پاییز است.

تورم نقطه به نقطه ۴۰.۹ درصد بوده است در حالی که تورم نقطه به نقطه شهریور ۴۲.۳ درصد بود و نشان از افت تورم نقطه به نقطه مسکن در مهرماه دارد.

همچنین، تورم سالانه مسکن در مهر ماه به ۴۱.۸ درصد رسید؛ در حالی که این رقم در شهریور ۴۱.۷ درصد بود که افزایش تورم سالانه مسکن در مهر را نشان می‌دهد.

ضریب اهمیت اجاره در مهر ماه با عدد ۳۳.۶۰ واحد اعلام شد که مشابه شهریور ماه بوده و تغییری نکرده است. شاخص اجاره نیز در مهر ماه به ۲۶۳.۶ واحد رسید، در حالی که این عدد در شهریور ۲۵۵.۱ واحد بود و حاکی از افزایش شاخص اجاره در مهر ماه است.

تورم ماهانه اجاره در مهر ۳.۳ درصد و در شهریور ماه ۲.۹ درصد بوده که نشان‌دهنده رشد تورم ماهانه اجاره در مهرماه است.

با این حال، تورم نقطه به نقطه اجاره در مهرماه رقم ۴۱ درصد را نشان می‌دهد که در مقایسه با رقم تورم ۴۲.۳ درصدی شهریور ماه کاهش نشان می‌دهد.

همچنین، تورم سالانه اجاره در مهر ماه به ۴۱.۸ درصد رسید؛ در حالی که این رقم در شهریور ۴۱.۷ درصد بود که افزایش تورم سالانه مسکن در مهر را نشان می‌دهد.

این گزارش اگر چه نشان می دهد که تورم مسکن در یک ماه نخست پاییز نباید تعجب برانگیز باشد اما نکته ای که تمامی فعالان بازار مسکن به آن اذعان می کنند این است که رکود همچنان بر بازار مسکن سایه افکنده است.

آخرین گزارش بانک مرکزی در مورد وضعیت بازار مسکن نشان می دهد که در حال حاضر، این بازار جذابیتی برای متقاضیان و سرمایه گذاران ندارد و تعداد کل معاملات تهران به یک چهارم حالت نرمال رسیده است. علاوه بر این، به نظر می آید که نرخ رشد قیمت مسکن کاهشی بوده و حالا نصف تورم عمومی است.

بر اساس گزارش های موجود، کل معاملاتی که در تیر و مرداد امسال تهران انجام شده، به ترتیب ۳۵۵۹ و ۳۶۶۵ فقره بوده که کاهش شدیدی را نشان می دهد. در وضعیتی که شرایط بازار نرمال باشد، باید حدود ۱۵ هزار فقره معامله مسکن در تهران صورت بگیرد اما مشخصاً حالا این تعداد به یک چهارم شرایط نرمال رسیده است.

در طی سه سال گذشته، کم و بیش وضعیت مشابهی بر بازار مسکن حاکم بوده و فقط در خرداد سال ۱۴۰۱، نزدیک به ۱۴ هزار فقره معامله در تهران صورت گرفت.

افزایش دویست درصدی شهریه دانشگاه ازاد در رشته پزشکی (۱)

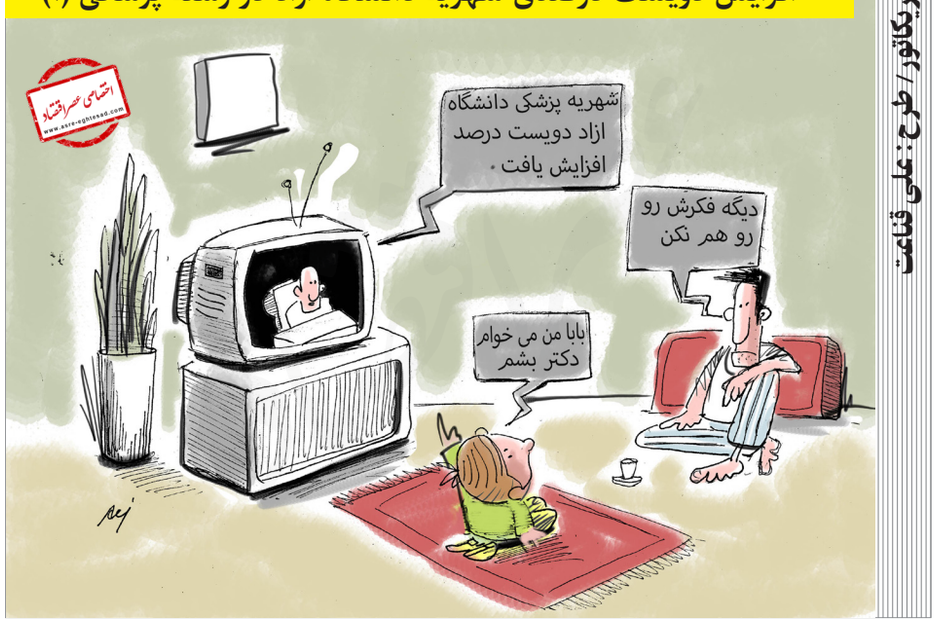

کاریکاتور/ طرح: علی قناعت

بین‌الملل

خطری که اقتصاد جهان را تهدید می‌کند

معاون وزیر دارایی روسیه معتقد است که بدهی عمومی ایالات‌متحده یکی از جدی‌ترین خطرات برای اقتصاد جهان است.

به گزارش ایسنا، ایوان چیسکوف، اظهار کرد: بدهی عمومی ایالات‌متحده یکی از مهمترین خطرات برای اقتصاد جهانی است.

او گفت: بدهی عمومی ایالات‌متحده که در حال حاضر حدود ۳۶ تریلیون دلار است، واقعا به‌طور تصاعدی پیش می‌رود و موضوع بدهی عمومی ایالات‌متحده در گروه ۲۰ مطرح شد و هیچ کس به جز روسیه در این مورد حرفی نزد.

او تاکید کرد: تقریبا یک تریلیون در ماه به این بدهی اضافه می‌شود. هیچ کس در این مورد چیزی نمی‌گوید و صندوق بین‌المللی پول در این مورد با دقت صحبت کرد اما همکاران ترجیح می‌دهند در این مورد سکوت کنند؛ این مورد مشکل کلیدی توسعه پایدار است.

با توجه به تصمیمات سیاسی کلی که اخیرا از ایالات‌متحده دیده‌ایم، به احتمال زیاد در مقطعی، دارندگان این بدهی، به ویژه دارندگان خارجی این بدهی، در موقعیتی نه چندان خوشایند قرار خواهند گرفت.

در ۲۹ ماه جولای، وزارت خزانه‌داری ایالات‌متحده اعلام کرد بدهی ملی این کشور برای اولین بار در تاریخ از ۳۵ تریلیون دلار گذشت.

بیزنس نوشت، بر اساس پیش‌بینی‌های دفتر بودجه کنگره، بدهی ملی در سال ۲۰۳۴ از ۵۰ تریلیون دلار (۱۲۲ درصد تولید ناخالص داخلی) فراتر خواهد رفت. بر اساس برآورد این دفتر، متوسط رشد تولید ناخالص داخلی سالانه در سال ۲۰۲۹-۲۰۳۴ به میزان ۱.۸ درصد خواهد بود.

اقدامی بی‌سابقه از روسیه؛ نرخ بهره ۲۱ درصد شد

بانک روسیه نرخ بهره را به بالاترین سطح تاریخی خود افزایش داد.

به گزارش ایسنا، روسیه نرخ بهره را به بالاترین سطح تاریخی خود یعنی ۲۱ درصد افزایش داد.

این بانک گفت: تورم به میزان قابل توجهی بالاتر از پیش‌بینی است و همچنین انتظارات تورمی همچنان در حال افزایش و رشد تقاضای داخلی به‌طور قابل توجهی از قابلیت‌های توسعه عرضه کالا و خدمات پیشی گرفته است.

بیزنس گزارش کرد، این بانک اکنون انتظار دارد که تورم سالانه به ۴.۵ تا پنج درصد در سال ۲۰۲۵ و چهار درصد در سال ۲۰۲۶ کاهش یابد و در ادامه نیز روی هدف باقی بماند.

الویرا نابیولینا، رئیس بانک روسیه اظهار کرد: علاقه مردم به سپرده‌های بانکی در حال افزایش است و تصمیم بانک روسیه برای افزایش نرخ کلیدی به افزایش فعالیت پس‌انداز کمک خواهد کرد.

او مجددا تاکید کرد که تنظیم‌کننده همچنان به هدف تورم چهار درصدی پایبند و برای مهار رشد قیمت‌ها به سیاست پولی سختگیرانه‌تری نیاز است.

رئیس بانک روسیه گفت: امکان افزایش نرخ بهره در آینده به داده‌هایی که دریافت می‌کنیم بستگی دارد. کاهش مداوم تورم سیگنالی برای شروع کاهش نرخ کلیدی خواهد بود، اما گفتن اینکه چه زمانی این اتفاق خواهد افتاد دشوار است.

به گفته نابیولینا، نرخ کلیدی بالا تاثیر بسیار بیشتری بر کاهش تورم دارد تا اینکه سرعت رشد اقتصادی را کاهش دهد.

بانک روسیه انتظار دارد تا سال ۲۰۲۷ به محدوده خنثی نرخ اصلی ۷.۵ تا ۸.۵ درصد برسد. بانک روسیه در مورد تورم هیچ نشانه‌ای از کاهش نرخ تورم مشاهده نمی‌کند و تنظیم کننده همچنان به هدف تورم چهار درصد متعهد است و انتظار دارد در نیمه اول سال ۲۰۲۶ به آن دست یابد.

همبرگرهای مک‌دونالد بازهم قربانی می‌گیرد؟

عفونت‌های مرتبط با همبرگرهای مک‌دونالد در ایالات‌متحده به ۷۵ مورد افزایش یافت.

به گزارش ایسنا، سازمان غذا و داروی ایالات‌متحده (FDA) روز جمعه (۲۵ اکتبر) اعلام کرد که تعداد افراد آلوده به اشرشیاکُلی(E coli) مرتبط با همبرگرهای مک دونالد از ۴۹ مورد به ۷۵ مورد افزایش یافته است. سندرم همولیتیک اورمیک در ارتباط با این باکتری، یک بیماری جدی ایجاد می‌کند که می‌تواند باعث نارسایی کلیه شود. گفته می شود که سویه HV:E coli O157 که باعث مرگ یک نفر شده است، باعث بیماری بسیار جدی به خصوص برای افراد مسن، کودکان و افرادی که نقص ایمنی دارند، می‌شود. این شرکت اعلام کرد، بزرگ‌ترین فست فود زنجیره‌ای جهان به‌طور موقت ارائه کوارتر پاندر را در یک پنجم از ۱۴ هزار رستوران آمریکایی خود که تحت تأثیر قرار گرفته بودند، متوقف کرد. یافته‌های اولیه FDA و همچنین این شرکت نشان داد پیازهای خرد شده مورد استفاده در این نوع همبرگر، منبع احتمالی شیوع بیماری بوده است. وزارت کشاورزی ایالات‌متحده اعلام کرد، اگرچه پیاز مظنون احتمالی است، اما در حال آزمایش نمونه‌هایی از گوشت گاو مورد استفاده در همبرگر برای E coli است.

طبق گزارش رویترز، سهام مک دونالد در معاملات دیروز دو درصد کاهش یافت.

توقف پروژه ال‌ان‌جی روسیه در پی تشدید تحریم‌های آمریکا

کارخانه «آرکتیک ال‌ان‌جی۲» در پی تحریم‌های غرب که گزینه‌هایش برای ارسال و فروش محموله‌ها را محدود کرده، مایع سازی گاز طبیعی را متوقف کرد.

به گزارش بازار، بلومبرگ به نقل از منابع آگاه نوشت: مایع سازی تجاری در این تاسیسات، به دلیل موجودی بالا، متوقف شد زیرا این کارخانه نمی‌تواند آزادانه محموله صادر کند.

این تاسیسات که در نزدیکی دایره قطب شمال واقع است، در سال گذشته، هدف موج‌های متعدد تحریم‌های غرب قرار گرفت. محدودیت‌های اعمال شده توسط آمریکا و متحدانش بر سر جنگ در اوکراین، دسترسی «آرکتیک ال‌ان‌جی۲» به کشتی‌های یخ‌شکن که برای این پروژه در کره جنوبی ساخته شده است را محدود کرد و خریداران خارجی را نسبت به خرید محموله‌ها مردد ساخت.

به گفته یک منبع آگاه، در نتیجه این توقف، متوسط تولید روزانه گاز در میدان گازی تغذیه کننده این کارخانه در ماه جاری تاکنون، به حدود ۵.۳ میلیون متر مکعب کاهش یافته است. این رقم کمتر از نصف تولید روزانه در طول سپتامبر است که میانگین آن، ۱۲.۱ میلیون متر مکعب بود.

قمپز اسرائیلی!

با بازگشت وضعیت عادی در اقتصاد ایران، بازارهای طلا و دلار ریزش کردند و بی اعتنا به اقدامات اخیر رژیم صهیونیستی بورس ۲۴ هزار واحد رشد کرد

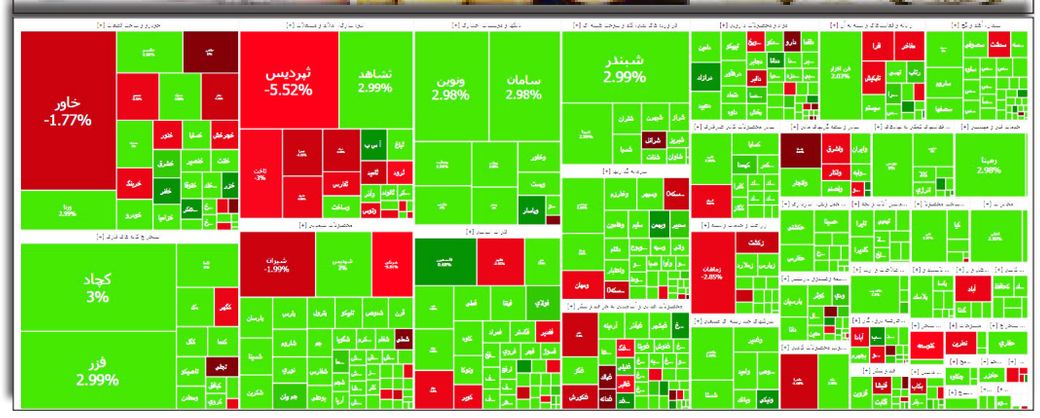

مسعود شریعت زاده

با بازگشت وضعیت عادی در اقتصاد ایران، بازارهای طلا و دلار ریزش کردند و بی اعتنا به اقدامات اخیر رژیم صهیونیستی بورس ۲۴ هزار واحد رشد کرد. به نظر می رسد مردم و فعالان بازارها با تدبیرهای انجام شده از سوی دولت و تلاش پدافند عامل و غیر عامل ادعاهای چند روزه اخیر را بیشتر قمپز اسرائیلی فرض کردند.

به گزارش عصر اقتصاد، بعد از مدت ها روند صعودی قیمت ها در بازارهای ایران با تخلیه ناگهانی اثر روانی ناآرامی در منطقه به سرعت واکنش نشان دادند و تمام فعالیت های اقتصادی در ایران اهم از برق رسانی، سوخت رسانی و حمل و نقل حالت عادی خود را در روز گذشته داشتند.

رشد ۲۴ هزار واحدی بورس ۵ آبان ماه

بورس اولین روز کاری هفته را با رشد ۲۴ هزار واحدی به پایان رساند. بورس بدون اثرپذیری از حمله رژیم صهیونیستی اولین روز کاری را با صعود ۲۴ هزار واحدی شاخص به پایان رساند. شاخص کل بورس دیروز با رشد ۲۴ هزار واحدی در پایان معاملات به یک میلیون و ۹۹۵ هزار واحد رسید. همچنین شاخص کل هم وزن ۵ هزار واحد مثبت بود و ارزش معاملات به ۵۰۱۰۰ میلیارد تومان رسید.

دلار فرو ریخت

طبق مشاهدات میدانی ایسنا، قیمت دلار و یورو از صبح دیروز با کاهش چشمگیر شروع و روند ریزشی ادامه یافت. پس از شکست عملیات ناموفق اسرائیل در شب گذشته، از صبح دیروز روند نرخ گذاری قیمت ارز در گروه‌های مبادله ارز و کانال‌های تلگرامی در فضای مجازی، پیش از گشایش و فعالیت بازار غیر رسمی ارز در بازار با روند نزولی فعالیت خود را آغاز کرد و در حوالی ساعت ۱۲ واسطه‌ها، دلار را با قیمت ۶۶ هزار تومان به فروش رسانده و با نرخ ۶۴ الی ۶۵ هزار تومان خریداری کردند. همچنین یورو در بازار آزاد با نرخ ۷۱ هزار تومان از سوی واسطه‌ها به فروش رسیده و با قیمت ۶۹ هزار تومان از سوی این افراد خریداری می‌شد.

تتر نیز به کانال ۶۴ تومان وارد شد که نشان می دهد ریزش دلار با تخلیه آثار روانی جنگ احتمالی ادامه دار خواهد بود.

حالا افسار اثر روانی در اقتصاد اسرائیل به دست ایران افتاد

کارشناسان اقتصادی بر این باورند که با اتمام حمله شکست خورده اسرائیلی ها آثار روانی ناشی از ریسک ناآرامی ها به سرعت تخلیه شده و در روز های پیش رو نیز در صورت عدم واکنش سریع ایران، ریزش های ادامه خواهد داشت. در همین حال کارشناسان بر این باورند که از امروز بازی عملیات روانی و بر اقتصاد رژیم صهیونیستی در دستان ایران قرار خواهد گرفت.

چنانکه پس از شکست عملیات شب گذشته رژیم صهیونیستی، از صبح دیروز روند نرخ گذاری در بازار به شدت روند نزولی را طی کرد و حتی پیش از آغاز فعالیت بازار آزاد و غیر رسمی، نرخ گذاری ارز در فضای مجازی به ویژه در کانال‌های تلگرامی با قیمت کاهشی نسبت به روزهای گذشته شروع به کار کرد و روند کاهشی نرخ ارز همچنان ادامه دارد.

ترس بازار ریخت

یکی از دلارفروش‌ها با تأکید بر اینکه خیال بازار راحت شده است، گفت: چند هفته بود مدام شاهد تهدید سنگین اسراییل بودیم ولی با اتفاقی که دیشب افتاد مشخص شد ترس‌ها الکی بوده است.

یکی از فعالان بازار ارز درباره دلایل سقوط آزاد نرخ‌ها در بازار می‌گوید: حملات رژیم اشغالگر قدس بسیار محدود و ضعیف بود و بیشتر جنبه مصرف داخلی داشت تا اذهان عمومی شهروندان خود را آرام کند.

او می‌گوید: بالازدن‌های بازار به‌خاطر ترس از حمله سنگین بود و بازار به‌اصطلاح از ۲ هفته قبل پیشخور شده بود، اکنون که حمله انجام شد و بسیار خفیف بود، ترس بازار ریخت و هیجان کاذب بازار در حال تخلیه است.

قیمت سکه ۲ میلیون تومان کاهش یافت

بازار سکه و طلا نیز در روز گذشته بعد از سه هفته نفس گیر صعودی روندی نزولی در پیش گرفت که متاثر از دو عامل ریزش ترس از حملات سنگین و خبر عرضه یک میلیون سکه توسط بانک مرکزی، بود. قیمت سکه و طلا در بازار روند ریزشی خود را آغاز کرده؛ به‌گونه‌ای بود که سکه بیش از دو میلیون تومان نسبت به آخرین معاملات هفته گذشته، ریزش داشت. اولین نرخ رسمی معاملاتی دیروز(ساعت ۱۱ صبح) نشان داد که نسبت به آخرین معاملات هفته گذشته در روز پنجشنبه، سکه بیش از دو میلیون تومان و هر گرم طلا بیش از ۲۱۰ هزار تومان، ارزان شده است.

این درحالیست که به دلیلی تعطیلی بازارهای جهانی در روز جاری، قیمت اونس جهانی طلا ثبات مانده و تغییری نسبت به آخرین نرخ روز گذشته نداشته است.

طی هفته گذشته، بهای سکه و طلای داخلی، هم‌پا و تحت تاثیر افزایش قیمت جهانی طلا، نوسانات افزایش نرخ ارز و اندکی افزایش تقاضای شکل گرفته در بازار، صعود قابل توجهی را ثبت کرد؛ به‌گونه‌ای که برای قیمت جدید طلای جهانی، ارز، طلای داخلی، سکه و حتی حباب سکه از تعبیر "رکودشکنی‌ها" یاد شد.

در سایت روزنامه بخوانید:

بررسی بازار دیروز نشان می‌دهد که سکه تمام طرح جدید با دو میلیون و ۱۰۰ هزار تومان کاهش از ۵۴ میلیون و ۷۰۰ هزار تومان به ۵۲ میلیون و ۶۰۰ هزار تومان رسیده است. سکه تمام طرح قدیم نیز با ۱.۱ میلیون تومان کاهش از ۴۸ میلیون و ۸۰۰ هزار تومان به ۴۷ میلیون و ۷۰۰ هزار تومان رسید.

نیم سکه و ربع سکه هریک با ۵۰۰ هزار تومان کاهش به ترتیب ۲۸ میلیون و ۷۰۰ هزار تومان و ۱۸ میلیون و ۶۰۰ هزار تومان در اولین معاملات صبح امروز، تعیین قیمت شدند. سکه‌های یک گرمی بانک مرکزی نیز با ۲۰۰ هزار تومان کاهش به هشت میلیون و ۴۰۰ افت بها پیدا کرد.گفتنی است که بهای اونس جهانی طلا همچنان با ثبات قیمتی ۲۷۳۸ دلار است.

بازگشت آرامش در فضای اقتصاد

در نهایت، وضعیت بازارهای مالی ایران نشان‌دهنده آرامش مطلق در این بازارها است و واکنش به موقع پدافند هوایی ایران در رهگیری‌های مؤثر پس از حملات اسرائیل، چتر حمایتی بود که حس امنیت را به سرمایه‌گذاران بازگرداند و به نظر می‌رسد که این حملات نه تنها نتوانسته‌اند تاثیری بر روند بازارهای ایران بگذارند بلکه پاسخ مؤثر پدافند هوایی ایران، آرامش و ثبات بیشتری به بازارها بخشید.

در همین حال برخی اخبار رسانه های خارجی در تلاش برای برهم زدن آرامش دست به انتشار اخبار کذب زدند که با ورود به موضوع و اطلاع رسانی دستگاه های مختلف این موضوع نیز خنثی شد . در همین باره خبر سخنگوی پالایشگاه تهران ضمن تکذیب هدف قرار گرفتن پالایشگاه تهران در حمله بامداد روز رژیم صهیونیستی به اهدافی در کشور گفت: هم‌اکنون پالایشگاه تهران طبق روال عادی در حال فعالیت است.

سخنگوی صنف جایگاهداران نیز تاکید کرد که مشکلی در تامین و توزیع بنزین وجود ندارد و کار جایگاه‌های سوخت طبق روال عادی در حال انجام است و جایگاه‌های سوخت شب آرامی را سپری کردند.

مدیرعامل شرکت مدیریت شبکه برق نیز گفت: در اتفاقات شب گذشته هیچ گونه مشکلی برای شبکه برق کشور رخ نداده و شرایط شبکه برق در اقصی نقاط کشور کاملا نرمال و پایدار است. وزیر نیرو نیز با حضور در نمایشگاه برق گفت: اکنون هیچ مشکلی در تامین برق در سراسر کشور وجود ندارد و شبکه برق پایدار است.

وزارت نفت نیز اعلام کرد: فعالیت در صنعت نفت ایران پس از تجاوز بامداد روز شنبه (پنجم آبان ۱۴۰۳) رژیم صهیونیستی به حریم هوایی کشور، به‌طور عادی در جریان است وطبق بررسی‌های انجام شده، هیچ‌کدام از تأسیسات نفتی کشور آسیبی ندیده و فعالیت در این صنعت عادی است.

روابط عمومی قرارگاه پدافند هوایی کشور در اطلاعیه‌ای اعلام‌کرد: سامانه یکپارچه پدافند هوایی هجوم رژیم صهیونیستی به نقاطی از مراکز نظامی در استان‌های تهران، خوزستان و ایلام را رهگیری و مقابله موفق کرد.

به گزارش عصر اقتصاد تعدادی از ایرلاین‌های منطقه در واکنش به این وضعیت، مسیر پروازها را تغییر دادند. ایرلاین‌های منطقه‌ای به دقت، امنیت و فضای هوایی خاورمیانه را پس از حرکت اخیر رژیم صهیونیستی مانیتور می‌کنند. با این حال بلافاصله پس از اقدام رژیم صهیونیستی، ایران و عراق تمامی پروازها در فضای هوایی ملی خود را متوقف کردند اما پروازهای ایران از ساعت ۹ صبح شنبه به روال عادی بازگشت.

مذاکره برای پیوستن ایران به بانک بریکس

وزیر امور اقتصادی و دارایی از مذاکره با رئیس بانک توسعه جدید (NDB) بریکس جهت بررسی روند پیوستن ایران به این بانک و پیش نیازهای آن خبر داد.

به گزارش خبرگزاری مهر عبدالناصر همتی با انتشار پیامی در شبکه اجتماعی تلگرام نوشت: در حاشیه نشست سران بریکس در قازان روسیه، با دیلما روسف رئیس برزیلی بانک توسعه جدید (NDB) بریکس (رئیس جمهور اسبق برزیل) روند پیوستن ایران به این بانک و پیش نیازهای آن را مرور کردیم.

وزیر اقتصاد افزود: سرمایه مجاز اولیه این بانک ۱۰۰ میلیارد دلار است و دفتر مرکزی آن در شانگهای چین می‌باشد و سه دفتر منطقه‌ای در شهرهای ژوهانسبورگ، سائوپولو و مسکو دارد.

وی ادامه داد: شرط استفاده از تسهیلات این بانک پیوستن به آن به عنوان سهامدار است.

همتی افزود: «بانک توسعه جدید» که نوعی معادل سازی «بانک جهانی» برای جنوب تلقی می‌شود، در حال حاضر دارای ۸ عضو برزیل، هند، چین، مصر، روسیه، بنگلادش، آفریقای جنوبی و امارات است.

وی اظهار داشت: هدف این بانک تأمین مالی پروژه‌های زیر ساختی و مرتبط با توسعه پایدار در کشورهای عضو بریکس و درحال توسعه است.

وزیر اقتصاد اضافه کرد: این بانک تاکنون به بیش از ۱۰۰ پروژه در حدود ۳۵ میلیارد دلار در حوزه‌های مختلف متناسب با اهداف بانک تسهیلات به کشورها تخصیص داده است.

تخلیه و بارگیری ۱۳۶ میلیون تن کالا در بنادر طی ۷ ماهه نخست امسال

میزان تخلیه‌وبارگیری کالا در بنادر مالکیتی و حاکمیتی سازمان بنادر و دریانوردی در هفت ماهه نخست امسال، معادل ۱۳۵ میلیون و ۵۵۵ هزار و ۱۴۲ تن بود.

به گزارش خبرگزاری مهر، میزان تخلیه کالاهای نفتی طی هفت ماهه نخست ۱۴۰۳ در بنادر مالکیتی و حاکمیتی سازمان بنادر و دریانوردی، معادل ۱۶ میلیون و ۲۳۳ هزار و ۵۱۶ تن، میزان تخلیه کالاهای غیرنفتی معادل ۳۰ میلیون و ۱۸۴ هزار و ۷۹۵ تن و مجموع تخلیه کالاهای نفتی و غیرنفتی معادل ۴۶ میلیون و ۴۱۸ هزار و ۳۱۱ تن بوده است.

میزان بارگیری کالاهای نفتی در بنادر مالکیتی و حاکمیتی سازمان بنادر و دریانوردی طی هفت ماهه نخست سال جاری، معادل ۴۶ میلیون و ۷۵ هزار و ۴۷۶ تن، میزان بارگیری کالاهای غیرنفتی ۴۳ میلیون و ۶۱ هزار و ۳۵۴ تن و مجموع بارگیری کالاهای نفتی و غیرنفتی معادل ۸۹ میلیون و ۱۳۶ هزار و ۸۳۰ تن بوده است.

جمع تخلیه و بارگیری کالاهای نفتی طی هفت ماهه نخست سال ۱۴۰۳، معادل ۶۲ میلیون و ۳۰۸ هزار و ۹۹۲ تن و جمع تخلیه و بارگیری کالاهای غیرنفتی ۷۳ میلیون و ۲۴۶ هزار و ۱۴۹ تن بوده است؛ همچنین مجموع تخلیه و بارگیری کالاهای نفتی و غیرنفتی در مدت مذکور معادل ۱۳۵ میلیون و ۵۵۵ هزار و ۱۴۲ تن بوده است.

تخلیه و بارگیری صورت گرفته در بخش عملیات کانتینری نیز طی هفت ماهه امسال، معادل ۱ میلیون و ۸۳۱ هزار و ۹۶۰ TEU بود که در قیاس با عملیات کانتینری طی مدت مشابه سال گذشته که معادل ۱ میلیون و ۵۷۶ هزار و ۸۸۴ TEU بود، رشد ۱۶ درصدی را نشان می‌دهد.

یادداشت

اهمیت رسانه و جرم

دکتر غلامحسین بیابانی دانشیار گروه کشف جرایم دانشگاه جامع علوم انتظامی امین

بر اساس برآورد تنها در سال ۲۰۱۰ مردم جهان به طور میانگین در هر روز ۴/۰۳ میلیون ساعت بیننده تلویزیون بودند. در تحقیقی در سال ۲۰۰۲ مشخص شد که اطلاعات ۸۰ درصد از اهالی لندن مبتنی بر آن چیزی است که از رسانههای خبری دریافت میکند. ۲۹ درصد مردم، روایت رسانه ای از جرم و کنترل آن را منبعی اساسی و ۹ درصد حتی مهمتر از تجربه عینی تلقی می کنند. در دهه های اخیر، رابطه رسانه و جرم از چند جهت مورد توجه قرار گرفته است: تاثیری که بازنمایی رسانه ای جرم بر تصورات و افکار عمومی می گذارد به درک ایشان از ماهیت بزهکاری جهت می دهد، افزایش ترس از جرم و در نتیجه مطالعه برخورد سخت با جرم، ماهیت جرمزای رسانه است.

تردیدی وجود ندارد که بخش قابل توجهی از محتوای رسانه ها را موضوعات جنائی تامین می کند. بر اساس تحقیق اریکسون و دیگران در سال ۱۹۹۱ محتوای مربوط به انحراف که مفهومی اعم از تعریف قانونی جرم دارد در روزنامه ها بیش از ۴۵ درصد و در رادیو بیش از ۷۱ درصد بوده است. اگرچه درصد محتوا در دهه های نخست قرن بیستم اندک اما در دهه های بعد، رو به فزونی است. برای مثال تحقیقاتی در ۱۹۳۸، ۱۹۵۵ و ۱۹۶۷ در بریتانیا نشان داد که به طور میانگین ۴ درصد از محتوای ۳ روزنامه منتخب، مربوط به جرم است. این نسبت در تحقیقی که در ۱۹۸۱ بر روی ۶ روزنامه اسکاتلندی انجام شد به ۶/۵ درصد افزایش یافت. در تحقیقی دیگر در سال ۱۹۸۹ بر روی ۱۰ روزنامه محلی اسکاتلندی، نسبت فوق ۱۲/۷ درصد گزارش شد. در بین روزنامه های انگلیسی، کمترین محتوای جنائی متعلق به گاردین(۵/۱ درصد) و بیشترین به نشریه سان(۳۰/۱ درصد) است. بر اساس تحقیقی که بر روی دو روزنامه مهم امریکایی-آینه و تایمز- انجام شد محتوای جنائی این دو نشریه از ۲ درصد در ۱۹۴۵ به ۲۰ درصد در دهه ۱۹۶۰ افزایش یافت.

داستان ها و فیلم های جنائی: از اوایل قرن بیستم محتوای بیشتر رمان ها و فیلم های پرمخاطب را موضوعات جنائی و تصویر جرم تعیین کرده است. بر اساس یک برآورد، از یک چهارم تا یک سوم کل کتب منتشره در این قرن در گروه «وحشت» قرار می گیرند و از ۱۹۴۵ حداقل ۱۰/۰۰۰ میلیون نسخه کتاب جنائی در سراسر جهان به فروش رسیده است. موضوعات جنائی، محور و محتوای بیشتر فیلم های سینمایی و تلویزیونی نیم قرن اخیر را نیز رقم زده است. مضمون اصلی ۲۰ درصد و مضمون فرعی ۵۰ درصد از کل فیلم های تلویزیونی در تمام سال های قرن بیستم به جرم اختصاص داشته است. در سال ۱۹۵۹ بیش از برنامه های تلویزیونی امریکایی مخصوصا در اوقات طلاییِ پخش، به تصویر جرم اختصاص داشته است. از ۱۹۵۵ در بریتانیا در حدود ۲۵ درصد از برنامه های تلویزیونی به جرم اختصاص داشته است.

کیفیت پوشش رسانه ای جرم:

اخبار و روزنامه ها: مطالعات نشان می دهد که تمرکز رسانه ها عمدتا بر جرائم خشونت بار است و کمتر به جرائم مالی می پردازند و این، برخلاف واقعیت های آماری است که جرائم مالی را بیشتر نشان می دهند. مطابق این رویه، جرائم سازمان یافتهی همراه با رفتار خشونت بار بیشتر از جرائم سازمان یافته که صرفا جنبه مالی دارند محور توجه قرار می گیرد. نسبت پرداخت به جرم خشن به جرم مالی در رسانه های امریکا(سال ۱۹۹۱) به ترتیب ۸ به ۲ گزارش شده حال آنکه بر اساس آمارهای رسمی، نسبت واقعی جرائم مالی به جرائم خشن ۹ به ۱ است. این نسبت در مطالعهای بر روی ۱۴ کشور دیگر نیز تایید شد. از بین جرائم خشن، نسبت پوشش قتل و تجاوز جنسی بیشتر از بقیه است.

داستان ها و فیلم های جنائی: تمرکز داستان ها-مثل اخبار- بر جرائم خشن مخصوصا قتل است. بر اساس یک تحقیق، پس از جنگ جهانی دوم، قتل مهمترین موضوع فیلم ها و داستان های جنائی است و جرائم جنسی و مواد مخدر در رتبه های بعدی هستند. همچنین تحقیقاتی در خصوص تلویزیون های امریکا نشان می دهد حدود از محتوای نمایش های پرمخاطب به خشونت، قتل و سرقت مسلحانه اختصاص یافته است. دقیقا مشابه اخبار رسانه ای، در فیلم های تلویزیونی نیز جرائم خشن بیش از آمار واقعی و جرائم مالی کمتر از آن نمود دارند. بر اساس مطالعه ای بر روی نمایش های تلویزیونی ۲۰ سال امریکا، از هر ۱۰۰۰ کاراکتر فیلم ها فقط ۲۰ نفر مرتکب جرائم مالی شده اند حال آنکه بر اساس آمار پلیس، از ۱۹۵۵ تا ۱۹۸۴، جرائم مالی از ۱۰ در ۱۰۰۰ به ۵۰ در هزار مورد جرم افزایش پیدا کرده است. بعلاوه، اندک فیلمهایی که جرائم مالی را دستمایه داستان خود قرار داده اند این جرائم را همراه با خشونت و تخریب نشان می دهند حال آنکه در عالم واقع، بیشتر جرائم مالی بدون خشونت و تخریب رخ داده اند. کیفیت جرائم نیز وارونه نمایی شده است. مطابق اطلاعات واقعی بیشتر قتل ها در اثر منازعه و توسط جوانان رخ می دهد اما فیلم ها قتل را ناشی از طمع و طراحی قبلی نمایش می دهند. همچنین بیشتر تجاوزات جنسی توسط آشنایان و نزدیکان رخ می دهد اما تجاوز جنسی در فیلم ها توسط یک غریبه روان پریش و همراه با قتل و شکنجه رخ می دهد.

خبر

بررسی شاخص‌های کلان اقتصادی در کمیسیون تلفیق بودجه ۱۴۰۴

سخنگوی کمیسیون تلفیق لایحه بودجه ۱۴۰۴ از بررسی شاخص‌های کلان اقتصادی در جلسه صبح امروز این کمیسیون با حضور رئیس سازمان برنامه و بودجه خبر داد.

به گزارش ایسنا، رحیم زارع با اشاره به جلسه کمیسیون تلفیق لایحه بودجه ۱۴۰۴ گفت: جلسه صبح امروز این کمیسیون با حضور رئیس سازمان برنامه و بودجه و معاونانش، مسئولان اتاق بازرگانی و مرکز پژوهش‌ها برگزار شد. وی توضیح داد: در این جلسه برآوردی از وضعیت شاخص‌های کلان اقتصادی همچون نرخ تورم، رشد اقتصادی، رشد نقدینگی، ضریب جینی، وضعیت سرمایه‌گذاری و کاهش محرومیت زدایی و همچنین حجم صادرات غیرنفتی و واردات مورد بررسی قرار گرفت. زارع در ادامه بیان کرد: پس از گزارش سازمان برنامه و بودجه، این گزارش توسط اتاق بازرگانی و مرکز پژوهش‌های مجلس نقد شد. پس از آن نیز اعضای کمیسیون تلفیق به بیان نقطه نظرات و دغدغه‌های خود به ویژه در حوزه رشد تولید و بی‌ثباتی‌ها در بخش نرخ ارز و سرمایه‌گذاری و هدفمندی یارانه‌ها پرداختند.

کشاورزی

پیش‌بینی می‌شود امسال حدود ۴۰۰ تن زعفران در کشور تولید شود

مجری طرح گیاهان دارویی وزارت جهاد کشاورزی پیش‌بینی کرد، امسال حدود ۳۵۰ تا ۴۰۰ تن زعفران در کشور تولید شود.

به گزارش خبرگزاری مهر، حسین زینلی، مجری طرح گیاهان دارویی وزارت جهاد کشاورزی گفت: امسال حدود ۳۵۰ تا ۴۰۰ تن زعفران در کشور تولید شود.

وی افزود: در سال جاری ۱۲۷ هزار هکتار از اراضی به کشت زعفران اختصاص یافته است. در حال حاضر ۲۳ استان کشور، پیاز زعفران کشت می‌کنند و بیش از ۹۳ درصد تولید این محصول نیز در خراسان بزرگ انجام می‌شود.

وی با بیان اینکه بیش از ۷۰ درصد زعفران کشور در استان خراسان رضوی، تولید می‌شود، درباره عملکرد تولید زعفران ادامه داد: در چند سال اخیر با اقدامات انجام شده و انتقال دانش به مزارع، متوسط عملکرد تولید زعفران از ۳.۵ کیلو گرم در هر هکتار به ۹ کیلو گرم در هکتار افزایش یافته است.

مجری طرح گیاهان دارویی وزارت جهاد کشاورزی تصریح کرد: کشاورزان پیشرو در ایران در هر هکتار حدود ۳۰ کیلو گرم زعفران تولید می‌کنند.

وی با بیان اینکه برداشت زعفران در استان‌های سردسیر مانند آذربایجان شرقی، آذربایجان غربی و لرستان از مهر ماه آغاز شده است، تاکید کرد: برداشت این محصول تا پایان آذر ماه ادامه دارد.

زینلی انتقال دانش و دستاوردهای تحقیقاتی به مزارع را از مهمترین اقدامات در حوزه ارتقای کمی و کیفی زعفران نام برد و گفت: در سه سال اخیر مزارع آرمانی زعفران و مزارع آرمانی تولید پیاز زعفران با کمک بخش تحقیقات، ترویج و بخش اجرا طراحی و راه‌اندازی شده است؛ در این مزارع تمام اصول علمی رعایت شده، ضمن آنکه نیاز کودی این مزارع تأمین شده است.

واردات برنج خارجی را به خرید برنج ایرانی گره نزنید

انجمن واردکنندگان برنج ایران با صدور بیانیه‌ای نسبت به محتوای بخشنامه‌های اخیر وزارت جهاد کشاورزی ابراز نگرانی کرد.

به گزارش خبرگزاری مهر، انجمن واردکنندگان برنج نسبت به بخشنامه‌های وزارت جهاد کشاورزی ابراز نگرانی کردند و تاکید می‌کنند واردات برنج خارجی را به خرید برنج ایرانی گره نزنید.

در بیانیه انجمن نسبت به محتوای بخشنامه‌های اخیر وزارت جهاد کشاورزی آمده است: انجمن واردکنندگان برنج ایران به نمایندگی از یکصد عضو، به عنوان تأمین‌کنندگان اصلی برنج، دومین کالای استراتژیک کشور و محور امنیت غذایی، نگرانی جدی خود را نسبت به بخشنامه‌های اخیر وزارت جهاد کشاورزی اعلام می‌کند.

بر اساس این بخشنامه‌ها، بیم آن وجود دارد که واردات برنج خارجی به خرید برنج ایرانی گره بخورد؛ تصمیمی که در شرایط اقتصادی دشوار کنونی و فشارهای منطقه‌ای و تحریم‌ها، می‌تواند تبعات سنگینی برای تنظیم بازار و تأمین نیاز اقشار کم‌درآمد داشته باشد.

این انجمن تاکید دارد برنج ایرانی و وارداتی اساساً دو کالای متفاوت و با قیمت، جامعه مخاطب و ذائقه مصرفی جداگانه هستند. برنج وارداتی با قیمت اقتصادی، نیاز بیش از ۶ دهک کم‌برخوردار را تأمین می‌کند؛ به‌ویژه در نیمه جنوبی و استان‌های مرزی کشور که با الگوی مصرف مردم نیز هماهنگ است.اخیراً مسئولان وزارت جهاد کشاورزی اعلام کرده که تولید داخلی نیاز کشور را تأمین می‌کند و نیازی به واردات نیست؛ اگر چنین ادعایی درست است، گره زدن واردات به خرید برنج ایرانی چه معنایی دارد؟ و مهم‌تر آنکه چرا شاهد افزایش قیمت و کمبود در بازار هستیم؟ مسأله‌ای که در نامه نمایندگان استان‌های جنوبی در مجلس شورای اسلامی به رئیس جمهور درباره کمبود شدید و افزایش قیمت در این استان‌ها و نامه کمیسیون کشاورزی اتاق ایران به وزارت جهاد کشاورزی نیز به‌وضوح مشهود است.تاکید می‌شود پیوند غیرکارشناسی این دو کالا می‌تواند به ناترازی بیشتر در بازار دامن زده و به ضرر مصرف‌کنندگان، به‌ویژه اقشار آسیب‌پذیر، تمام شود. باید پذیرفت این سیاست بدون توجه به تفاوت‌های مصرف، نه تنها از تولید داخلی حمایت نمی‌کند، بلکه باعث افزایش قیمت‌ها و فساد احتمالی نیز خواهد شد.

خشکسالی ترمز رکوردشکنی تولید انار در ساوه را کشید

معاون فنی و اجرایی جهاد کشاورزی ساوه گفت: پیش بینی می شود که امسال بین ۱۴۰ هزار تا ۱۵۰ هزار تن انار از انارستان های ساوه برداشت شود که بیانگر کاهش ۱۰ الی ۱۵ درصدی میزان تولید و عملکرد محصول به دلیل کم آبی در سال جاری، نسبت به سال گذشته است.

محمودرضا خلیلی در گفت‌وگو با ایسنا با اشاره به اینکه انار محصول شاخص شهرستان ساوه در کنار افزون بر ۷۰ نوع تولید کشاورزی است که آوازه جهانی دارد، اظهار کرد: با وجود تکرار خاطره تلخ سرمازدگی در سال ۱۳۹۵ اما در حال حاضر سطح زیر کشت انار در ساوه، پایتخت انار ایران، افزون بر ۱۱ هزار هکتار است.

وی بیان کرد: انار یک محصول زودبارده است و با وجود اینکه پیش بینی می شد به دلیل تکرار سرمازدگی هایی که موجب کف بر کردن درختان انار می‌شود و به دلیل مقاومت درخت پسته در برابر سرمای زیاد، پسته جایگزین بخش اعظمی از باغات انار شود اما عملیات جایگزینی چندان افزایش نداشت و حتی بخشی از اراضی زراعی شهرستان به باغ انار تبدیل شد و در واقع شاخص بودن ساوه در تولید انار حفظ شد و همچنان این شهرستان را با محصول انار می‌شناسند.

وی افزود: کاشت قلمه انار در اراضی کشاورزی موجب باردهی این محصول ظرف مدت دو سال شده و خصوصیت درخت انار به دلیل زودباردهی موجب شد که همچنان ۱۱ هزار هکتار باغات انار در ساوه وجود داشته باشد که ۱۰ هزار و ۵۰۰ هکتار آن بارور است و در شرایط ایده‌ال می‌توانند محصول اقتصادی تولید کنند. خلیلی با اشاره به اینکه سال گذشته افزون بر ۱۷۰ هزار تن انار از باغات ساوه برداشت شد، گفت: امسال متاسفانه به دلیل خشکسالی و تشدید تنش آبی در شهرستان ساوه و نیز پائین بودن حجم آب ذخیره شده در سدالغدیر که حیات باغات پائین دست سد به منابع آبی آن وابسته بود، کاهش عملکرد باغات رقم خورد.

یک مقام در سازمان توسعه و تجارت: آمارهای تجارت غیر واقعی هستند

گمرک آمار منتشر می کند، بخش خصوصی و کارشناسان تکذیب!

اکرم رضائی نژاد

کمتر از یک ماه پیش عصراقتصاد گزارشی منتشر کرد با عنوان " کسری تجاری نصف کل صادرات شد!" که در آن به آمارهای ارائه شده از سوی گمرک مبنی بر افزایش ۶ درصدی صادرات اشاره شده بود در حالیکه بخش خصوصی از کاهش صادرات گلایه داشتند.

در واکنش به این گزارش عصر اقتصاد، گمرک جمهوری اسلامی ایران جوابیه ای ارسال و در آن عنوان کرد که تراز تجاری کشور با احتساب نفت مثبت ۱۷ میلیارد دلار است.در جوابیه مذکور در حقیقت به تیتر گزارش ایراد گرفته شده بود که کسری تجاری نصف کل صادرات غیر نفتی شده نه نصف کل صادرات کشور و اعلام کرده بود که براساس آمارهای گمرک جمهوری اسلامی ایران، در ۶ ماهه سال جاری صادرات غیر نفتی به میزان ۷۰ میلیون تن و به ارزش ۲۵/۸ میلیارد دلار بوده است و به لحاظ وزن ۳/۵ درصد و به لحاظ ارزش ۶/۵ درصد افزایش داشته است.

همچنین علاوه بر این، در ۶ ماهه سال جاری، ۲۳/۲ میلیارد دلار نفت و ۶۰۰ میلیون دلار خدمات فنی و مهندسی نیز صادر شده که در مجموع صادرات کشور را در ۶ ماهه امسال به ۴۹/۶ میلیارد دلار رسانده و این در حالی است که در این صورت با احتساب ۲/۵ میلیارد دلار واردات شمش طلا، واردات کشور به رقم ۳۲/۶ میلیارد دلار رسید که در مجموع تراز تجاری کشور ۱۷ میلیارد دلار مثبت بوده است.

در این گزارش همچنین تاکید شده بود که بر اساس بند «خ» ماده ۳ قانون امور گمرکی، انتشار رسمی آمار صادرات و واردات بر عهده گمرک جمهوری اسلامی ایران است."

در گزارش عصراقتصاد نیز آمده بود:

"چند وقتی است که مسئولان اقتصادی کشور از افزایش درآمدهای صادرات خبر می دهند در حالی که برخی از فعالان اقتصادی از کاهش میزان درآمدهای صادرات و حتی در برخی حوزه از کاهش صادرات و اوضاع نامناسب این حوزه گلایه دارند.

در همین حال با توجه به تغییرات دولت ها ظاهرا مجوزهای واردات بیش از حد بوده به نحوی که واردات کالا ۱۸.۳ میلیارد دلار در مقابل صادرات غیر نفتی ۱۲.۳ میلیارد دلاری بوده است. نکته مهم تر این است که در فصل تابستان گویی پنجره های طلایی برای واردات گشوده شده به نحوی که در یک ماه بیش از ۲۶ درصد واردات نسبت به سال گذشته افزایش یافته و ناترازی تجاری در شش ماهه اول سال به ۶ میلیارد دلار رسیده است.

طبق بررسی های عصر اقتصاد به نظر می رسد این افزایش صادرات ناشی از امکان فروش محصولات و مشتقات نفتی باشد آنجایی که هم پتروشیمی به میزان ۷ درصد افزایش یافته و هم با کاهش قدرت خرید مردم فرصت صادراتی محصولات کشاورزی بیشتر شده و از این رو صادرات این نوع محصولات با رشد ۲۶ درصدی مواجه شده است.

آمارهای گمرک نشان می دهد که بیشترین سهم محصولات کشاورزی به پسته و خرماو و گوجه فرنگی و هنداونه مربوط می شود در حالی که هنداونه در سال جاری میزان صادراتش کاهشی بیش از ۱۰ درصد را تجربه کرده و به گفته رئیس اتحادیه خشکبار صادرات پسته و خرمای ما با وجود ظرفیت بیشتر صادرات نسبت به سه سال گذشته کاهش ۲۰ درصدی داشته است.

آمارهای گمرک نشان می دهد که بیشترین سهم محصولات کشاورزی به پسته و خرماو و گوجه فرنگی و هنداونه مربوط می شود در حالی که هنداونه در سال جاری میزان صادراتش کاهشی بیش از ۱۰ درصد را تجربه کرده و به گفته رئیس اتحادیه خشکبار صادرات پسته و خرمای ما با وجود ظرفیت بیشتر صادرات نسبت به سه سال گذشته کاهش ۲۰ درصدی داشته است.

تابستان داغ تجارت خارجی کشور؛ ۹.۴ درصد رشد داشتیم

محمد رضوانی‌فر، رئیس کل گمرک در این باره گفت: درآمدهای وصولی گمرک و واریزی به خزانه در نیمه اول سال جاری به ۱۱۱ هزار و ۶۳۳ میلیارد تومان رسید که نسبت به مدت مشابه در سال قبل ۳۹ درصد افزایش داشته است.

به دنبال آن نیز سخنگوی کمیسیون توسعه تجارت خانه صمت گفت: مجموع تجارت غیرنفتی کشور در فصل تابستان به ۳۰ میلیارد و ۶۰۰ میلیون دلار رسید که این میزان نسبت به تابستان سال قبل با رشد ۹.۴ درصدی همراه بوده است.

سید روح اله لطیفی، سخنگوی کمیسیون روابط بین الملل و توسعه تجارت خانه صنعت، معدن و تجارت ایران اظهار کرد: در تابستان امسال تجارت غیرنفتی کشور به ۳۰ میلیارد و ۶۰۰ میلیون دلار رسید که از این میزان ۱۲.۳ میلیارد دلار صادرات و ۱۸.۳ میلیارد دلار واردات انجام شده است.

وی افزود : میزان صادرات کشور در تابستان امسال نسبت به تابستان سال ۱۴۰۲ رشد ۶.۲ درصدی داشته و میزان واردات به کشور در تابستان امسال، نسبت به مدت مشابه سال قبل، رشد ۱۱.۶ درصدی داشته است.

لطیفی اظهار کرد: در تیرماه امسال سه میلیارد و ۹۴۵ میلیون دلار کالای ایرانی صادر شده (رشد ۱۰ درصدی)، در مرداد ماه، با رشد ۱۸ درصدی نسبت به مرداد سال قبل، چهار میلیارد و ۴۷۰ میلیون دلار کالای غیر نفتی صادر شده و در سومین ماه تابستان نیز ۳.۹ میلیارد دلار (کاهش ۷.۱ درصدی) کالای ایرانی صادر شده است.

وی درباره واردات کالا در تابستان گفت: پایین ترین میزان واردات کالا به کشور در تابستان مربوط به تیر ماه با سه میلیارد و ۹۴۴ میلیون دلار بوده که نسبت به تیر ماه سال ۱۴۰۲ با کاهش ۲۸.۴ درصدی همراه بوده، بیشترین میزان واردات با ۶.۴ میلیارد دلار و رشد ۲۱.۶ درصدی مربوط به مرداد ماه بوده و بعد از آن در شهریور ماه ۶.۳ میلیارد دلار کالا وارد کشور شده که ۱۲ درصد بیشتر نسبت به شهریور سال قبل بوده است.

لطیفی ادامه داد: تراز تجاری کشور، در فصل تابستان امسال با اضافه شدن واردات بیش از ۲.۵ میلیارد دلار طلا و خودرو، در کنار نهاده‌های تولید، نهاده‌های دامی و ماشین الات صنعتی، با وجود رشد صادرات، به منفی ۶ میلیارد دلار رسید. میزان تجارت کشور در تابستان امسال نسبت به فصل بهار نیز ۱۰ درصد رشد داشته است.

کاهش ۲۰ درصدی صادرات خشکبار و ۱۳ درصدی درآمدهای صادراتی فولاد

اما فعالان حوزه های مختلف از جمله صنایع فولاد و خشکبار با رد این ادعاها، از کاهش صادرات و میزان درآمدهای صادراتی خبر داده بودند.

آماری که از سوی انجمن تولیدکنندگان فولاد منتشر شد حاکی از این بود که، طی ۵ ماهه نخست امسال، صادرات محصولات و مقاطع طویل فولادی افزایشی رقم خورده اما در مجموع افت ۱۳ درصدی نسبت به میزان ارزآوری حاصل از صادرات فولادی‌ها در پنج ماهه ابتدایی سال ۱۴۰۲ داشته است.

در همین رابطه رئیس اتحادیه صادرکنندگان خشکبار نیز با تاکید بر اینکه آمار صادراتی کل خشکبار کشور طی سه سال گذشته کاهش ۲۰ درصدی داشته اظهار کرد: در گذشته نه چندان دور بیش از ۳۵ کالای صادراتی در سبد صادراتی خود داشتیم اما سالانه شاهد حذف یک الی دو قلم از جمله بادام، قیسی، بخورک، زیره، برگ زردآلو و... از سبد صادرات بودیم و الان صادرات به سه محصول پسته، خرما، کشمش و تا حدودی انجیر محدود شده است.

وی ادامه داد: آمار صادراتی کل خشکبار ما طی سه سال گذشته از کاهش ۲۰ درصدی تبعیت کرده و کاهش یافته است. در سال ۱۳۹۷ قبل از پسمان‌سپاری ارزی صادرات محصولات خشکبار حدود ۳ میلیارد دلار بود در سال گذشته این آمار به ۱.۳ تقلیل یافته بود و این بسیار تاسف‌بار است. پسته‌ای که الان ۷ دلار به فروش می‌رسد تعهد ارزی آن از ما ۹.۸ دلار گرفته می‌شود.

وی تاکید کرد: کاهش صادرات و تولید با هم هماهنگ است. کشمش و خرما کالای صادراتی ما هستند. ما ۱۷۰ هزار تن پسته می‌توانیم سالانه صادرات داشته باشیم. طبق آمار گمرک آمار صادرات پسته در شش ماهه اول امسال ۴۶ هزار تن، کشمش ۲۸ هزارتن ، انجیر ۲ هزارتن بوده که دیگر تقریبا از دور صادرات خارج می‌شود.

فرشچیان ادامه داد: صادرات ما از عدم توجه به سخن دوست‌داران بخش خصوصی و صادرات رنج می‌برد. در اتاق‌های در بسته تصمیم می‌گیرند و عملی نیز می‌کنند. در سال ۱۳۹۸ زمانی که گفتند مکلف هستید ارز خود را وارد کنید و ارز به وارد کننده واگذار شد و وارد کننده واردات و صادر کننده صادرات خود را انجام داد در کوتاه مدت ارز به کشور بازگشت و نرخ آزاد بود."

آمارهای صادرات و واردات با واقعیت همخوانی ندارد

حالا در همین رابطه و در تایید گزارش عصراقتصاد، روز گذشته مدیرکل پشتیبانی و آماده‌سازی سازمان توسعه تجارت نیز عنوان کرد که در سال‌های گذشته آمارهای صادراتی و وارداتی کشور با واقعیت همخوانی ندارد و هر چند وزن صادرات رو به رشد بوده اما ارزش صادرات نسبت به واردات کاهشی گزارش می‌شود.

سیدعلی امامی، مدیرکل پشتیبانی و آماده‌سازی سازمان توسعه تجارت در گفت‌وگو با ایلنا از لزوم کاهش شکاف میان ارزش صادرات و واردات ایران گفت و توضیح داد: یکی از شاخص‌های اصلی یک اقتصاد توانمند سطح بالای تجارت خارجی آن به شمار می‌آید و هر قدر تجارت خارجی کشوری بیشتر باشد، درجه آزادی اقتصاد آن بالاتر و آسیب‌پذیری آن پایین‌تر است و همین عامل است که جهان را به ارتقای توسعه تجارت سوق می‌دهد و کشور ما هم در همین مسیر گام برداشته است با این حال در چند سال اخیر برای پیش‌رفت در این مسیر با مشکلاتی روبه‌رو بوده‌ایم و همین مشکلات سبب شده ارزش صادرات کاهش پیدا کند و ارزش واردات به صادرات غلبه داشته باشد و میزان واردات ما نسبت به صادرات تفاوت معناداری پیدا کند.

وی تصریح کرد کرد: به باور من آنچه بیش از هر عاملی به شکل‌گیری این شرایط انجامیده سیاست‌های ارزی کشور است، صادرکننده امروز موظف است ارز حاصل از صادرات را به کشور وارد کند و با قیمتی که بانک مرکزی تعیین می‌کند در سامانه نیما عرضه کند در چنین شرایطی صادرکننده سعی می‌کند ارزش کالای صادراتی خود را پایین‌تر از رقم واقعی اظهار کند و وارد کنندگانی که برای ورود کالا از ارز نیمایی استفاده می‌کنند تلاش دارند ارزش بالاتری برای کالاهای وارداتی اظهار کنند تا ارز بیشتری دریافت کنند حاصل این اتفاق افزایش شکاف میان ارز صادرات و واردات است.

امامی افزود: علاوه بر این موضوعات دیگری هم به منفی شدن تراز تجاری ایران در چند سال گذشته انجامیده است، از جمله این عوامل می‌توان به روابط بین‌المللی کشور و قوانین حاکم بر تجارت اشاره کرد، این قوانین در امتداد منافع صادرکنندگان تنظیم نشده و تغییرات پی‌درپی آن صادرکنندگان و حتی گاه واردکنندگان را آزار می‌دهد و مجموع این عوامل به افزایش شکاف میان صادرات و واردات در چند سال گذشته دامن زده است.

وی در پاسخ به اینکه آیا می‌توان نتیجه گرفت به دلیل کم‌اظهاری و بیش‌اظهاری بازرگانان آمار تجارت کشور واقعی نیست و تراز تجاری ایران به واقع منفی نیست؟ اظهار کرد: با این شدت و حدت نمی‌توان نتیجه‌گیری کرد و روایت درست این است که به دلایل یادشده آمارهای صادرات و واردات با واقعیت همخوانی ندارد، در سال‌های گذشته وزن صادرات کشور رو به رشد بوده است اما ارزش صادرات نسبت به واردات کاهشی گزارش می‌شود. مدیرکل پشتیبانی و آماده‌سازی سازمان توسعه تجارت تاکید کرد: در این شرایط کاهش فاصله قیمت ارز نیمایی و قیمت ارز در بازار آزاد می‌تواند به یقین به واقعی‌تر شدن آمارهای تجاری بینجامد و علاوه بر آمارها رفتارهای تاجران نیز واقعی‌تر می‌شود و به حضور صادرکنندگان حقیقی در عرصه تجارت پررنگ می‌شود و کارت‌های بازرگانی یک بار مصرف از بین می‌رود.

اخبار

رشد ۳۶ درصدی صدور پروانه شرکت‌های دانش‌بنیان در تهران

مدیرکل صمت استان تهران اعلام کرد که در سال‌جاری ۲۴ پروانه بهره‌برداری دانش‌بنیان برای شرکت‌های صنعتی استان تهران صادر شده است که نسبت به همین بازه زمانی در پارسال، رشد ۳۶ درصدی را نشان می‌دهد.

به گزارش وزارت صمت، «محمود سیجانی» با تاکید بر حمایت همه جانبه از شرکت‌های دانش‌بنیان اظهار کرد: یکی از نقاط قوت استان تهران استقرار مراکز عمده و سطح بالای پژوهشی و آموزش عالی است که بستر لازم برای ایجاد واحدهای دانش بنیان را فراهم کرده است.

وی با بیان اینکه درحال حاضر وضع موجود این واحدها ۳۷۲ مورد است، افزود: ۱۴ هزار و ۶۰۰ نفر در شرکت‌های دانش بنیان مشغول به فعالیت هستند.

مدیرکل صمت استان تهران عمده گروه‌های کالایی دانش بنیان را داروئی، برق و الکترونیک، لوازم و تجهیزات پزشکی و مخابراتی، دستگاه‌های ارتباطی و رادیویی عنوان و تصریح کرد: با توجه به محدودیت‌های قانونی جهت استقرار صنایع در سطح استان تهران، برای صدور پروانه دانش‌بنیان و تحقیق و توسعه محدودیتی وجود ندارد.

وی اضافه کرد: صنعت‌گران و سرمایه‌گذاران می‌توانند برای دریافت پروانه و مجوز از طریق سامانه صدور مجوزها اقدام و از معاونت امور صنایع و اداره پژوهش سازمان این موضوع را پیگیری کنند.

سیجانی با اشاره به فعالیت پارک‌های علمی و فناوری در سطح استان تهران خاطر نشان کرد: ظرفیت‌های مطلوب و خوبی در پارک‌های علم و فناوری ایجاد شده است.

برقی‌های مرسدس بنز در مقابل چینی‌ها رنگ باختند

مرسدس بنز با توجه به رقابت شدید رقبای ارزان‌تر ساخت چین، با افت فروش خودروهای الکتریکی مواجه شده است.

به گزارش ایسنا، این خودروساز آلمانی اعلام کرد که تعداد خودروهای تمام الکتریکی فروخته شده در سه ماهه سوم سال ۲۰۲۴ با ۳۱ درصد کاهش به ۴۲ هزار و ۵۴۴ دستگاه رسیده است، در حالی که تعداد ون‌های تمام الکتریکی نیز با همین میزان کاهش به ۴۳۷۵ دستگاه رسیده است.

طی سال منتهی به ۳۰ سپتامبر، تعداد خودروهای تمام الکتریکی فروخته شده ۲۲ درصد کاهش یافته و فروش ون برقی نیز ۱۶ درصد کاهش یافته است. این شرکت دلیل این کاهش شدید را رقابت فشرده مداوم محیط بازار خودروهای تمام الکتریکی می‌داند.

تولیدکنندگان غربی خودروهای الکتریکی برای رقابت با سیل خودروهای برقی ارزان‌تر و ساخت چین در اروپا و بریتانیا تلاش کرده‌اند. این امر باعث تشدید اختلافات بین چین و اتحادیه اروپا شده است که در ماه جاری به افزایش تعرفه خودروهای ساخت چین تا سقف ۴۵ درصد رأی دادند. چین در واکنش، تعرفه‌ها را بر محصولات غذایی و نوشیدنی اروپایی و همچنین خودروها افزایش داده است.

مرسدس علاوه بر رقابت بیشتر، از کاهش سرعت در بازار داخلی خود رنج می برد. بر اساس گزارش انجمن خودروسازان اروپا، آلمان در ماه آگوست با کاهش فروش خودروهای باتری‌دار تقریباً ۷۰ درصد، دچار افت قابل توجهی شد.

در حالی که فروش خودروهای تمام الکتریکی مرسدس بنز کاهش یافت اما فروش خودروهای پلاگین هیبریدی افزایش یافت و در سه ماهه سوم سال ۲۰۲۴ به ۴۴ هزار و ۶۸۸ رسید.

این شرکت اعلام کرد که مجموع فروش با کاهش ۶ درصدی به ۷۸.۵ میلیارد یورو (۶۵.۵ میلیارد پوند) در سه ماهه در بحبوحه کاهش تقاضا برای گران‌ترین خودروهایش مانند S کلاس و میباخ شده است.

سهام مرسدس بنز در روز جمعه تا ۳ درصد کاهش یافت و در طول سال تا به امروز بیش از ۱۰ درصد کاهش یافته است.

رویترز گزارش کرد که مرسدس بنز اعلام کرد که کاهش هزینه‌ها را دو برابر خواهد کرد. این خودروساز بیشتر تولید خود را در اروپا انجام می‌دهد، که قیمت نیروی کار و انرژی بالاست، بنابراین هزینه های بسیار بالاتری نسبت به رقبایی مانند تسلا دارد.

خشکسالی سود درآمد کانال پاناما را خشک نکرد

سود خالص کانال پاناما با وجود خشکسالی به ۳.۴۵ میلیارد دلار افزایش یافت.

به گزارش ایسنا، مقامات کانال پاناما اعلام کردند که سود خالص کانال پاناما در سال مالی منتهی به سپتامبر حدود ۹.۵ درصد افزایش یافته و به ۳.۴۵ میلیارد دلار رسید و این علیرغم خشکسالی شدیدی بود که باعث کاهش تردد تعداد کشتی‌هایی شد که از این آبراه عبور می‌کردند. سومین سال خشک در تاریخ این کانال باعث کاهش آب موجود برای بهره برداری شد و مقامات این کشور را مجبور کرد که تعداد کشتی‌های مجاز به تردد در روز را بین اواخر سال ۲۰۲۳ و اوایل سال ۲۰۲۴ کاهش دهد. این محدودیت‌ها که باعث تأخیر طولانی برای عبور برخی از کشتی‌ها و برخی دیگر از آنها به جست‌وجوی مسیرهای جایگزین می‌شد، اواخر امسال پس از بارندگی که مخازن آب کشور را دوباره پر کرد، برداشته شد.

طبق گزارش رویترز، این آبراه ۴۲۳ میلیون تن محموله را جابجا می‌کرد و به طور متوسط روزانه ۲۷.۳ کشتی عبور می‌کرد که نسبت به ۳۶ کشتی در سال گذشته کاهش داشت. اما کاهش ۵ درصدی در هزینه‌های عملیاتی به کاهش اثرات مالی خشکسالی کمک کرد.

دیگر نیازی به واردات گندم نداریم

رئیس بنیاد ملی گندم کاران ایران اظهار کرد: بین ۶ تا ۶.۵ میلیون هکتار در کشور گندم کشت می‌شود و به این معنا است که کشور در زمینه گندم چه در حوزه گندم خبازی و چه در حوزه گندم سرمد به خودکفایی کامل رسیده است و حتی دیگر نیازی به واردات یک کیلو گندم نیز نداریم.همه منابع مورد نیاز خرید تضمینی گندم درلایحه بودجه سال آینده مشخص شد. رئیس سازمان برنامه و بودجه درباره این موضوع اظهار کرده است که در بودجه سال آینده ۲۵۰ هزار میلیارد تومان برای خرید تضمینی گندم پیش‌بینی شده تا از تولید در بخش کشاورزی حمایت شود.

عرض تبریک

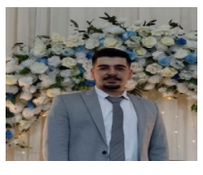

کسب عنوان مدال طلای المپیاد رشته علوم جغرافیایی در مرحله نهایی بیست و نهمین المپیاد دانشجویی کشور توسط دانشجویی فرهیخته جناب آقای رامتین تاشان را تبریک عرض می نمایم.

از طرف شایان و شاهان محمدی

شرکت انتقال گاز ایران
منطقه دو عملیات انتقال گاز

فراخوان مناقصه عمومی همزمان با ارزیابی کیفی(فشرده) یک مرحله ای

نوبت دوم

تعمیرات اساسی سطح B کمپرسور گاز SUMY مدل (TYPE1) (دو دستگاه) و مدل (TYPE2) (یک دستگاه) و سطح A کمپرسور گاز SUMY مدل (TYPE2) (دو دستگاه)

شماره آگهی : ۸۷۳۳۰۰۴۴

شرکت انتقال گاز ایران / منطقه دو عملیات انتقال گاز در نظر دارد مناقصه عمومی همزمان با ارزیابی کیفی (یکپارچه) موضوع فوق به شماره ۲۰۰۳۰۹۲۶۷۸۰۰۰۰۴۸ را از طریق سامانه تدارکات الکترونیکی دولت برگزار نماید.
کلیه مراحل برگزاری فراخوان از دریافت و تحویل اسناد فراخوان تا بازگشایی پاکتها از طریق درگاه سامانه تدارکات الکترونیکی دولت (ستاد) به آدرس www.setadiran.ir انجام خواهد شد.
متقاضیان شرکت در فراخوان در صورت عدم عضویت در سامانه، نسبت به ثبت نام و دریافت گواهی امضای الکترونیکی (به صورت برخط) برای کلیه صاحبان امضای مجاز و مهر سازمانی اقدام لازم را به عمل آورند.
مواعد زمانی:
تاریخ انتشار فراخوان در سامانه: روز شنبه مورخ ۱۴۰۳/۰۸/۰۵
مهلت دریافت اسناد فراخوان تا: ساعت ۱۲:۰۰ روز شنبه مورخ ۱۴۰۳/۰۸/۱۲
مهلت ارسال پیشنهادات تا: ساعت ۱۲:۰۰ روز شنبه مورخ ۱۴۰۳/۰۸/۲۶
زمان بازگشایی پاکت ها: ساعت ۱۴:۰۰ روز سه شنبه مورخ ۱۴۰۳/۰۹/۱۳
نوع و مبلغ تضمین شرکت در فرایند ارجاع کار:
نوع : به صورت یک یا ترکیبی از تضامین مورد اشاره در ماده ۶ آیین نامه ی تضمین در معاملات دولتی مورخ ۱۳۹۴/۹/۲۲
مبلغ : ۴,۱۲۷,۴۵۰,۰۰۰ ریال
اطلاعات تماس و آدرس دستگاه:
آدرس: اصفهان / کیلومتر ۱۷ جاده اصفهان -نجف آباد / منطقه دو عملیات انتقال گاز
کدپستی : ۸۴۳۴۱۱۴۹۶۲
شماره تماس: ۳۴۰۴۳۴۰۴ - ۰۳۱ و ۳۴۰۴۳۴۱۹ - ۰۳۱
ضمنا آگهی فوق در سایت های زیر قابل مشاهده می باشد:
http://iets.mporg.ir http://district2.nigtc.ir WWW.SHANA.IR
تاریخ انتشار نوبت اول : ۱۴۰۳/۰۸/۰۵ تاریخ انتشار نوبت دوم : ۱۴۰۳/۰۸/۰۶
شناسه آگهی: ۱۸۰۶۷۸۳

روابط عمومی منطقه دو عملیات انتقال گاز

اخبـــــار

بیش از ۲۰ میلیون نفرساعت کار بدون حادثه در گاز گیلان به ثبت رسید

شرکت گاز استان گیلان با اجرای مستمر کنترل عملیات، دوره های آموزشی و مانورهای گسترده در سراسر استان توانسته است آمار ۲۰ میلیون و ۷۳۶ هزار نفرساعت کار بدون حادثه را به ثبت برساند.

به گزارش روابط عمومی گاز گیلان، عیسی جمال نیکویی مدیرعامل شرکت گاز استان گیلان با اعلام خبر ثبت ۲۰ میلیون و ۷۳۶ هزار نفرساعت کار بدون حادثه در این شرکت، اظهار داشت: گاز گیلان همواره به مبحث ایمنی و رعایت الزامات HSE (بهداشت، ایمنی، محیط زیست) توجه ویژه ای داشته و دارد و از ابتدای سال جاری تاکنون، دوره های آموزشی مختلفی همچون HSE مقدماتی، مبانی پدافندغیرعامل، ارزیابی چرخه حیات، استرس گرمایی و ... را برای کارکنان برگزار کرده است.

وی در همین خصوص بیان کرد: این شرکت پیوسته تلاش می کند تا با افزایش سطح آمادگی کارکنان برای مقابله با بحران های احتمالی، میزان وقوع خسارت های جانی و مالی را به حداقل برساند و در این راستا به صورت مستمر مانورهای متعددی را در ادارات مختلف استان به انجام می رساند.

جمال نیکویی افزود: در نیمه اول سال جاری ۱۰ مانور با موضوعات افت فشار گاز، سیل و پارگی خط لوله در ۸ شهرستان برگزار شده است وکلیه نیروهای عملیاتی این ادارات و ادارات گاز معین در آن شرکت کرده اند.

مدیرعامل شرکت گاز استان گیلان در خاتمه رعایت استانداردها، الزامات و دستورالعمل های HSE را در پیشبرد اهداف و برنامه های شرکت حیاتی برشمرد و بر اجرای مستمر کنترل ها، دوره های آموزشی، مانورها و سمینارهای مرتبط با HSE تاکید کرد.

تعریف ۵۳ پروژه گذر از تنش آبی تابستان ۱۴۰۴ در شرکت آبفا استان بوشهر

تعریف ۵۳ پروژه گذر از تنش آبی تابستان ۱۴۰۴ در شرکت آبفا استان بوشهر / از احداث چندین آب‌شیرین‌کن تا احداث و نوسازی خطوط برای کاهش هدررفت

ابوالحسن عالی در تشریح این خبر اظهار داشت: از جمله طرح‌های شاخص گذر از تنش سال ۱۴۰۴ می‌توان به پروژه‌های آب‌شیرین‌کن بنک، عسلویه، فاز دوم بوشهر ۴، دیر و افزایش ظرفیت سیراف اشاره کرد.

وی بیان کرد: این آب‌شیرین‌کن‌ها در مجموع با بیش از ۴۰ هزار مترمکعب تا پیش از تابستان سال آینده وارد مدار بهره‌برداری می‌شوند. عالی یادآور شد: در این بین، آب‌شیرین‌کن بنک شهرستان کنگان با ۳۶ درصد و افزایش ظرفیت آب‌شیرین‌کن سیراف با ۹۴ درصد، به ترتیب کمترین و بیشترین میزان پیشرفت فیزیکی را دارند. وی گفت: احداث چندین حلقه چاه، حفر، تجهیز و کف‌شکنی چاه‌ها در شهرستان‌های دشتستان، جم، دیر و دشتی از دیگر پروژه‌های رفع تنش آبی هستند که با پیشرفت فیزیکی ۱۰ تا ۷۵ درصدی و با ۴۶۳ میلیارد تومان اعتبار در حال احداث هستند. عالی افزود: مهندسی مجدد، بازسازی و تکمیل تصفیه‌خانه‌های آب و احداث مخازن جدید ذخیره آب در شهرستان‌های بوشهر، دشتستان، تنگستان و کنگان نیز از دیگر پروژه‌هایی هستند که با هدف عبور موفق از پیک بار مصرف آب تابستان اجرایی شده‌اند. وی اظهار کرد: در راستای کاهش هدررفت آب شبکه، طرح‌های نشست‌یابی آب در بوشهر، مطالعه آب بدون درآمد در شهرهای بوشهر و دیلم، تعویض کنتورهای مشترکان و حجمی و اصلاح و نوسازی شبکه‌های انتقال و توزیع در مناطق مختلف شهری و روستایی عملیاتی شده است

معاون فرهنگی و دانشجویی دانشگاه تبریز:

جشنواره ملی «جریان» کارزار اراده‌ها و مسابقه‌ای برای معرفی آثار فرهنگی است

آئین اختتامیه‌ی اولین جشنواره‌ی ملی جریان با حضور رئیس دانشگاه تبریز، معاونان فرهنگی و دانشجویی دانشگاه و جمعی از معاونان و مدیران فرهنگی و اجتماعی دانشگاه‌های سراسر کشور، در تالار شهید شفایی دانشگاه تبریز برگزار شد.

به گزارش اعتدال نیوز؛ حجت الاسلام و المسلمین دکتر سعید علیزاده معاون فرهنگی و اجتماعی دانشگاه تبریز در ابتدای این آئین با اشاره به نقش مهم تبریز و دانشگاه تبریز در پیروزی انقلاب اسلامی و آغاز چهلم‌های شهدا از این شهر، اظهار کرد: دانشجویان دانش بنیان دانشکده‌ی فنی دانشگاه تبریز در عصر شنبه ۲۷ دی ماه سال ۱۳۶۵، به وسیله‌ی رژیم بعثی عراق و با گرای منافقین کوردل به درجه‌ی رفیع شهادت رسیدند. بنابراین دانشگاه تبریز جزو اولین نهادهایی بود که در مسیر دفاع ملی قدم برداشت.

وی ادامه داد: خوشبختانه اخیرا قرارداد ساخت فیلم داستانی واقعه‌ی ۲۷ دی بسته شده که امیدواریم بتوانیم با انجام این قبیل کارهای فرهنگی که یک جریان فرهنگی محسوب می‌شود، روایتگر این واقعه‌ی مهم، ماندگار و حماسی در اذهان آیندگان باشیم.

معاون فرهنگی و اجتماعی دانشگاه تبریز در خصوص اولین جشنواره‌ی ملی جریان نیز گفت: جشنواره‌ی جریان، کارزار اراده‌ها و مسابقه‌ای برای معرفی آثار فرهنگی است که می‌تواند ارزش‌ها و کارهای فرهنگی انقلاب و نظام اسلامی را ماندگار تر کند.

براساس این گزارش، ارائه و معرفی فعالیت‌های موفق فرهنگی توسط تعدادی از دانشگاه‌ها، اجرای موسیقی زنده و تجلیل از آثار و نفرات برگزیده از دیگر بخش‌های این آئین بود.

نخستین جشنواره‌ی ملی جریان در راستای شناسایی، معرفی و به اشتراک‌گذاری تجارب موفق فرهنگی و اجتماعی دانشگاه‌ها و مطرح کردن ایده‌ها و طرح‌های فرهنگی و اجتماعی با همکاری معاونت فرهنگی و اجتماعی وزارت علوم و دانشگاه تبریز به مدت سه روز و به میزبانی دانشگاه تبریز برگزار شد.

محورهای این جشنواره شامل افراد فعال فرهنگی (اساتید، مدیران و کارشناسان)، جشنواره‌ها و رویدادهای فرهنگی، فعالیت‌های بین الملل در حوزه فرهنگی و دانشگاه‌های فعال فرهنگی بود.

رفع موانع اجرای ۲۰ پروژه در دوره ششم مدیریت شهری مشهد

مشهد اعظم جدی داودلی-شهردار مشهدمقدس گفت: در این دوره مدیریت شهری، از ۲۰ پروژه شهری مانع زدایی شد.

محمدرضا قلندرشریف در مراسم آغاز عملیات اجرایی احداث بوستان کودک و سلامت و افتتاح ۵۴ پروژه شهری در منطقه ۱۰ گفت: از مهمترین اهداف مدیریت شهری دوره ششم ایجاد حال خوب و سلامتی و نشاط برای زائران و مجاوران شهر امام مهربانی ها بوده و این موضوع در بخش های مختلف مدنظر قرار گرفته است؛ به عنوان مثال در حوزه تربیت بدنی در سطح شهر، تعداد زیادی زمین ورزشی و مجموعه های آبی بهره برداری شده و مسابقات ورزشی بسیاری در شهر مشهد، توسط شهرداری برگزار می شود.

وی ادامه داد: یکی از موضوعاتی که در این دوره مدیریت شهری به آن توجه ویژه ای شد، بحث زنان و خانواده بود که احداث تعداد زیادی پارک بانوان در شهر مشهد؛ ثمره این نگاه است، تعداد این بوستان‌ها تا پایان دوره ششم دو برابر می‌شود.

قلندرشریف با اشاره به اینکه بوستان‌های شهربانو وکیل آباد و کوهسنگی از پارک های شاخص بانوان هستند تصریح کرد: یکی از سیاست‌های این دوره شورای شهر موضوع خانواده محوری بوده و باید به این سمت حرکت کنیم؛ در این راستا، پارک کودک و سلامت با سرمایه گذاری بخش خصوصی در مشهد احداث می شود.

شهردار مشهد همچنین عنوان کرد: عملیات اجرایی این بوستان با همکاری بخش خصوصی و سایر مسئولین در مشهد آغاز می‌شود و این پارک فضای مناسبی است تا کودکان و نوجوانان به همراه خانواده از آن استفاده کنند و علاوه بر فضای تفریحی در این بوستان، آموزش هایی در راستای فرهنگ ایرانی- اسلامی به کودکان و نوجوانان داده می شود.وی در خصوص هدف اصلی احداث این پارک توضیح داد: هدف اصلی این است که در پارک های موضوعی، به فرهنگ ایرانی_ اسلامی در المان‌سازی و آموزش ها، توجه شود.قلندر شریف با بیان اینکه مدیریت شهری ششم در طول مدت سه ساله و چندماهه خود تک بعدی کار نکرد گفت: علاوه بر نگهداری شهر و سروسامان دادن به آن که اقدامی روتین است، به دیگر مسائل نیز در این دوره توجه شد.شهردار مشهد در ادامه مطرح کرد: اکنون چهار هزار نفر در توسعه قطار شهری فعال هستند، در خط دو قطار شهری پروژه های خوبی انجام دادیم و حوزه پدافند غیر عامل این خط تکمیل شد و ایستگاه سلامت تا پایان سال به بهره‌برداری می رسد و پروژه قطار شهری مشهد یک کلان پروژه ملی است.

شهردار مشهد با بیان اینکه کار ویژه ای که انجام شد؛ تامین منابع مالی از محل اوراق مشارکت بود افزود: شهرداری تهران از هشت هزار میلیارد تومان اوراق، فقط چهار هزار میلیارد جذب کرد اما در مشهد به همت حوزه اقتصادی و همراهی نمایندگان مجلس، پنج هزار و ۳۰۰ میلیارد تومان اوراق مشارکت به فروش رسید و این هزینه ها برای پروژه های زیر ساختی شهر، بافت فرسوده و خرید اتوبوس صرف می شود.

قلندرشریف همچنین خاطر نشان کرد: فاز یک خط سه قطار شهری مشهد تا پایان سال به بهره برداری می رسد؛ این خط از میدان شهدا به باب الجواد(ع) حرم مطهر، متصل شده و خطوط یک و دو را به حرم وصل می کند، با احداث خط سه قطار شهری زائران می توانند از فرودگاه، پایانه و راه آهن به حرم‌مطهر مشرف شوند.

وی با تاکید بر اینکه در این دوره مدیریت شهری به تمامی حوزه‌های فضای سبز، فرهنگی، ورزشی و.. توجه شد بیان کرد: با همراهی دستگاه های نظارتی بیش از ۲۰ پروژه که در آن مشکل وجود داشت، را مانع زدایی کردیم.

شهردار مشهد ادامه داد: در این دوره پارک های بزرگ مثل بوستان کرامت با ۷۷ هکتار در مناطق کم برخوردار در حال احداث است که ۱۸ هکتار از آن تا دو ماه آینده بهره برداری می رسد؛ یکی دیگر از بوستان‌ها که پروژه شاخص این دوره بوده، بوستان جهانشهر است که این بوستان در محل پادگان احداث می‌شود.

اخبـــــار

اداره تصفیه امور ورشکستگی دادگستری استان چهارمحال و بختیاری افتتاح شد

حسین عسکرزاده : با حضور مدیرکل امور تصفیه ورشکستگی قوه قضائیه، اداره تصفیه و امور ورشکستگی دادگستری استان چهارمحال و بختیاری افتتاح شد. به گزارش روابط عمومی دادگستری در آئین افتتاح این اداره دکتر نوابی مدیرکل امور تصفیه و ورشکستگی قوه قضائیه اظهار داشت: بر اساس سیاست‌های قوه قضاییه و مفاد سند تحول مقرر شده تا ادارات تصفیه و امور ورشکستگی باصلاحیت استانی در تمامی مراکز استان‌های کشور راه‌اندازی شود. وی گفت: امروز نیز اداره تصفیه امور ورشکستگی استان چهارمحال و بختیاری به‌عنوان بیست و هفتمین استان در کشور افتتاح می گردد. دکتر نوابی بیان داشت: فعالیت ادارات تصفیه در راستای رسیدگی به امور مالی تجار یا شرکت‌های ورشکسته است و این امر می‌تواند در بحث اقتصاد استان بسیار موثر و مفید باشد مشروط بر اینکه تمام دستگاه‌های استان با اداره تصفیه در جهت ادامه فعالیت واحد تولیدی ورشکسته همراهی کامل را داشته باشند. وی ابراز داشت: از آنجا که مبنای تشکیل ادارات تصفیه امور ورشکستگی در استانها حمایت از تولید و اشتغال است ان‌شاءالله بتوانیم با تشکیل این ادارات موجبات ادامه فعالیت واحدهای تولیدی ورشکسته را فراهم سازیم. مدیرکل تصفیه امور ورشکستگی قوه قضائیه با بیان اینکه در حال حاضر نزدیک به ۱۴۰شرکت ورشکسته با جمعیت تقریبی دوازده هزار نفر پرسنل، در سراسر کشور زیر نظر ادارات تصفیه امور ورشکستگی به فعالیت تولیدی خودشان ادامه می‌دهند افزود: قانون برای ادارات ورشکستگی اختیاراتی را در نظر گرفته که حتی علیرغم صدور حکم ورشکستگی بتوانند زمینه ادامه فعالیت شرکتهای ورشکسته را با همراهی دستگاههای مسئول فراهم آورند و لذا امیدواریم در استان چهارمحال و بختیاری نیز با حمایتهای رئیس کل دادگستری، ستاد اقتصاد مقاومتی و سایر نهادهای ذیربط شاهد استفاده از این ظرفیت بهینه برای رونق تولید باشیم. گفتنی است اداره تصفیه امور ورشکستگی استان چهارمحال و بختیاری با ریاست محمد محمدی از امروز در محل دادگستری شهرستان شهرکرد آغاز به کار کرد.

برگزاری دوره آموزشی پدافند غیرعامل در مخابرات اصفهان

دوره آموزشی پدافند غیرعامل در مخابرات اصفهان به همت اداره حراست این مجموعه برگزار شد.

به گزارش روابط عمومی مخابرات منطقه اصفهان، این دوره آموزشی در روز -چهارشنبه ۲/۸/۱۴۰۳- به مدت ۳ ساعت برای مدیران، روسای ادارات و مراکز و متصدیان مشاغل حساس مخابرات منطقه اصفهان در محل سالن اجتماعات برهان ساختمان سردارشهید زاهدی مخابرات منطقه اصفهان برگزار شد.

گفتنی است؛ هدف از برگزاری این جلسه، افزایش آگاهی مدیران و آمادگی پرسنل منطقه در زمان بروز بحران بود.

لازم به ذکر است؛ پدافند غیرعامل یا پدافند ناگُنش‌گر نوعی دفاع غیرنظامی است؛ و به مجموعه اقداماتی گفته می‌شود که به جنگ افزار نیاز ندارد و با اجرای آن می‌توان از وارد شدن خسارات مالی به تجهیزات، تأسیسات حیاتی و حساس نظامی و غیرنظامی و تلفات انسانی جلوگیری نموده یا میزان این خسارات و تلفات را به حداقل ممکن کاهش داد.

نوبت دوم

آگهی تجدید مزایده عمومی

شهرداری اندیشه در نظر دارد نسبت به فروش دارایی های غیر منقول از طریق مزایده عمومی به اشخاص حقیقی و حقوقی واجد شرایط اقدام نماید.

۱-موضوع مزایده:

عبارت است از فروش چهار قطعه زمین با کاربری آموزشی واقع در فاز ۵ اندیشه به شرح جدول ذیل به جهت تامین عرصه آموزشی مورد نیاز شهر برابر ماده ۱۸ قانون شورای اموزش و پرورش و برنده مزایده موظف استپس از احداث بنا با هماهنگی و مکاتبه شهرداری نسبت به تحویل ملک به آموزش و پرورش اقدام نماید.

۲-شرایط فروش:

مبلغ پایه کارشناسی به شرح جدول ذیل می باشد:

ردیف	شماره قطعه	مساحت (متر مربع)	قیمت کلی پیشنهادی پایه مزایده بصورت تماما نقدی(ریال)	قیمت کلی پیشنهادی پایه مزایده بصورت ۲۰% نقد + مابقی اقساط ۳۰ ماهه با نرخ ۲۳درصد (ریال)	میزان تراکم و سطح اشغال	تضمین شرکت در مزایده (ریال)
۱	۱۷۶	۳۴۰۰	۲۵۸/۴۰۰/۰۰۰/۰۰۰	۳۲۵/۴۱۸/۲۰۱/۲۰۱	تراکم ۶۰% و سطح اشغال ۳۰% حداکثر ۳ طبقه	۱۶/۲۷۱/۰۰۰/۰۰۰
۲	۱۷۸	۲۵۳۳/۹۳	۱۹۲/۵۷۸/۶۸۰/۰۰۰	۲۴۲/۵۲۵/۵۷۱/۳۴۴	تراکم ۶۰% و سطح اشغال ۳۰% حداکثر ۳ طبقه	۱۲/۱۲۶/۲۷۹/۰۰۰
۳	۷۹۷/۱	۲۵۰۰	۱۸۷/۵۰۰/۰۰۰/۰۰۰	۲۳۶/۱۲۹/۶۹۳/۲۰۹	تراکم ۴۰% و سطح اشغال ۳۰% حداکثر ۳ طبقه	۱۱/۸۰۷/۰۰۰/۰۰۰
۴	۷۹۷/۲	۲۵۳۶/۹۰	۱۹۰/۳۶۷/۵۰۰/۰۰۰	۲۳۹/۶۱۴/۹۶۷/۴۸۰	تراکم ۴۰% و سطح اشغال ۳۰% حداکثر ۳ طبقه	۱۱/۹۸۱/۰۰۰/۰۰۰

۳-تضمین شرکت در مزایده:

سپرده شرکت در مزایده مبلغ ۱۱/۹۶۶/۷۲۲/۲۷۱ ریال می باشد که میبایست تا پایان مهلت تسلیم پیشنهاد قیمت به یکی از صورت های ذیل به واحد دبیر خانه شهرداری تسلیم و شماره ثبت پاکت الف را دریافت نمایید.

الف) رسید بانکی واریز وجه مزبور به شماره حساب سپرده ضمانت شرکت در مزایده ۰۱۱۳۹۹۴۴۵۶۰۰۱ نزد بانک ملی شعبه شهر اندیشه کد ۲۴۱۷.

ب) ضمانتنامه بانکی

تذکر ۱: تضمین فوق می بایست در زمان بازگشایی دارای اعتبار بوده و برای سه ماه دیگر نیز قابل تمدید باشد و علاوه بر آن ضمانت نامه های بانکی باید طبق فرم های قابل قبول تنظیم شود.

تذکر ۲: به پیشنهادهایی که سپرده شرکت در مزایده آنها به غیر از موارد فوق باشد، ترتیب اثر داده نخواهد شد.

۴-مهلت و محل دریافت اسناد مزایده:

از تاریخ انتشار آگهی لغایت پایان وساعت اداری روز دوشنبه مورخ ۱۴۰۳/۰۸/۰۷ و محل دریافت آن صرفا از طریق سامانه تدارکات الکترونیک دولت WWW.setadiran.ir می باشد.

۵-مهلت و محل تسلیم پیشنهادات:

متقاضیان میبایست تا پایان ساعت اداری روز پنجشنبه مورخ ۱۴۰۳/۰۸/۱۷ پیشنهاد قیمت خود را در سامانه تدارکات الکترونیک دولت www.setadiran.ir بارگذاری نموده و اصل ضمانت نامه را به واحد دبیرخانه شهرداری تحویل و شماره ثبت پاکت الف دریافت نمایند.

تذکر: صرفا اسناد پاکت های پیشنهاد (ب) و (ج) دارای امضای الکترونیکی مورد پذیرش است. در جلسه بازگشایی پاکت های (ب) و (ج)، اسناد فیزیکی (کاغذی) و اسناد فاقد امضای الکترونیکی به هیچ وجه مورد پذیرش نیست.

۶-مدارک لازم جهت دریافت اسناد مزایده:

متقاضیان جهت دریافت اسناد مزایده می بایست از طریق سامانه تدارکات الکترونیک دولت WWW.setadiran.ir اقدام نمایند.

۷-زمان بازگشایی پیشنهادها: روز شنبه مورخ ۱۴۰۳/۰۸/۱۹ می باشد

۷-شهرداری اندیشه در رد یا قبول یک یا تمام پیشنهادات بدون ذکر دلیل مختار می باشد.

۸-هزینه درج آگهی در روزنامه به عهده برنده مزایده است.

تاریخ چاپ نوبت اول: ۱۴۰۳/۰۷/۲۹ تاریخ چاپ نوبت دوم: ۱۴۰۳/۰۸/۰۶

بهروز کاویانی شهردار شهر اندیشه

آگهی موضوع ماده ۳ قانون و ماده ۱۳ آئین نامه قانون تعیین تکلیف وضعیت ثبتی و اراضی و ساختمانهای فاقد سند رسمی

برابر رای شماره ۱۴۰۳۶۰۳۰۱۰۲۳۰۰۰۸۶۹ هیات اول موضوع قانون تعیین تکلیف وضعیت ثبتی اراضی و ساختمانهای فاقد سند رسمی مستقر در واحد ثبتی حوزه ثبت ملک کن تهران تصرفات مالکانه بلا معارض متقاضی آقای جلال ایمانی دویج فرزند علی بشماره شناسنامه ۹۷ صادره از میانه در یک قطعه زمین با بنای احداثی به مساحت ۱۵۷/۲۸ متر مربع قسمتی از قطعات ۱۹ و ۱۲ و خیابان اولیه شرقی مجزی شده از پلاک شماره ۳۷ و ۳۸ فرعی از ۱۱۹ اصلی واقع در بخش ۱۱ تهران خریداری از مالک رسمی آقای خداداد ظهرابیان با حدود و مشخصات زیر : شمالا به طول ۱۰ متر درب و پنجره و دیوار به کوچه شرقا به طول ۲۰/۱۶ متر دیوار به دیوار پلاک ۷۸۶ فرعی از ۱۱۹ اصلی جنوبا به طول ۶/۷۲ متر دیوار به دیوار پلاک ۱۴۷۲ فرعی از ۱۱۹ اصلی . غربا اول به طول ۱۰/۲۶ متر دوم به صورت پخ به طول ۲/۶۸ متر و سوم که جنوبیست به طول ۲/۲۰ متر هر سه قسمت دیوار به دیوار پلاک ۹۵۴ فرعی از ۱۱۹ اصلی چهارم به طول ۷/۸۷ متر دیوار به دیوار پلاک ۱۰۸۰ فرعی از ۱۱۹ اصلی محرز گردیده است. لذا به منظور اطلاع عموم مراتب در دو نوبت به فاصله ۱۵ روز آگهی میشود در صورتی که اشخاص نسبت به صدور سند مالکیت متقاضی اعتراضی داشته باشند می توانند از تاریخ انتشار آگهی به مدت دو ماه اعتراض خود را به این اداره تسلیم و پس از اخذ رسید ظرف مدت یک ماه از تاریخ تسلیم اعتراض دادخواست خود را به مراجع قضایی تقدیم نمایند. بدیهی است در صورت انقضای مدت مذکور و عدم وصول اعتراض طبق مقررات سند مالکیت صادر خواهد شد.(شناسه آگهی : ۱۸۰۲۴۷۲) ۲

تاریخ انتشار نوبت اول :۱۴۰۳/۰۷/۲۱ تاریخ انتشار نوبت دوم :۱۴۰۳/۰۸/۰۶

۱۳۷۹۱/م الف

علی زارعی فر – رئیس ثبت اسناد و املاک کن تهران

آگهی قانون تعیین تکلیف وضعیت ثبتی اراضی و ساختمانهای فاقد سند رسمی حوزه ثبتی قائم‌شهر

نظر به دستور مواد ۱ و ۳ قانون تعیین تکلیف وضعیت اراضی و ساختمانهای فاقد سند رسمی مصوب ۱۳۹۰/۹/۲۰ . املاک متقاضیانی که در هیأت موضوع ماده یک قانون مذکور مستقر در واحد ثبتی قائم شهر مورد رسیدگی و تصرفات مالکانه و بلامعارض آنان محرز و رای لازم صادر گردیده جهت اطلاع عموم به شرح ذیل آگهی می گردد:

املاک متقاضیان واقع در قریه پرچیکلا پلاک ۶۱ اصلی بخش ۱۶

۲۴۴۷ فرعی به نام آقای امید علی رحمانی نسبت به سه دانگ مشاع از ششدانگ یک باب خانه به مساحت ۱۰۳/۴۶ مترمربع خریداری بدون واسطه از وراث آقای علیجان رحمانی مالک رسمی.

۲۴۴۷ فرعی به نام آقای علی کرم رحمانی نسبت به سه دانگ مشاع از ششدانگ یک باب خانه به مساحت ۱۰۳/۴۶ مترمربع خریداری بدون واسطه از وراث آقای علیجان رحمانی مالک رسمی.

لذا به موجب ماده ۳ قانون تعیین تکلیف وضعیت ثبتی اراضی و ساختمانهای فاقد سند رسمی و ماده ۱۳ آیین نامه مربوطه این آگهی در دو نوبت به فاصله ۱۵ روز از طریق این روزنامه محلی / کثیر الانتشار در شهر ها منتشر و در روستاها علاوه بر انتشار آگهی، رای هیات الصاق تا در صورتیکه اشخاص ذینفع به آرای اعلام شده اعتراض داشته باشند باید از تاریخ انتشار اولین آگهی و در روستاها از تاریخ الصاق در محل تا دو ماه اعتراض خود را به اداره ثبت محل وقوع ملک تسلیم و رسید اخذ نمایند . معترض باید ظرف یک ماه از تاریخ تسلیم اعتراض مبادرت به تقدیم دادخواست به دادگاه عمومی محل نماید و گواهی تقدیم دادخواست به اداره ثبت محل تحویل دهد که در این صورت اقدامات ثبت موکول به ارائه حکم قطعی دادگاه است و در صورتی که اعتراض در مهلت قانونی واصل نگردد یا معترض ، گواهی تقدیم دادخواست به دادگاه عمومی محل ارائه نکند اداره ثبت مبادرت به صدور سند مالکیت می نماید و صدور سند مالکیت مانع از مراجعه متضرر به دادگاه نیست.

م. الف : ۱۸۰۴۴۴۲

تاریخ انتشار نوبت اول : ۱۴۰۳ / ۰۷ / ۲۱

تاریخ انتشار نوبت دوم: ۱۴۰۳ / ۰۸ / ۰۶

مرتضی قاسم پور – رئیس اداره ثبت اسناد و املاک شهرستان قائمشهر

.....

آگهی ماده ۳ قانون و ماده ۱۳ آئین نامه تعیین و تکلیف اراضی و ساختمانهای فاقد سند رسمی

برابر رای شماره ۱۴۰۳۶۰۳۱۳۰۵۳۰۰۲۰۹۷ – ۱۴۰۳/۰۶/۲۹ هیات اول /دوم موضوع قانون تعیین تکلیف وضعیت ثبتی اراضی و ساختمانهای فاقد سند رسمی مستقر در واحد ثبتی ارومیه تصرفات مالکانه و بلامعارض متقاضی: سیروس ابراهیمی زاده قاسملو فرزند عبداله بشماره شناسنامه ۳۱۹۳ و شماره ملی ۰۰۶۴۳۰۶۱۷۸ صادره از تهران در شش دانگ یک قطعه باغ الوان بمساحت ۸۹۰۰ متر مربع در قسمتی از پلاک ثبتی شماره ۷۷ اصلی– واقع در بخش –۱۳ ارومیه که توسط بایگانی نسبت به آن پلاک ۵۱ فرعی اختصاص یافته است و پس از کسر مالکیت آقای احمد سلطانپور بار اندوزی گردیده است . لذا به منظور اطلاع عموم مراتب در دو نوبت به فاصله ۱۵ روز آگهی میشود در صورتی که اشخاص نسبت به صدور سند مالکیت متقاضی اعتراضی داشته باشند میتوانند از تاریخ انتشار اولین آگهی به مدت دو ماه اعتراض خود را به این اداره تسلیم و پس از اخذ رسید ظرف مدت یک ماه از تاریخ تسلیم اعتراض دادخواست خود را به مرجع قضایی تقدیم نمایند. بدیهی است در صورت انقضای مدت مذکور و عدم وصول اعتراض طبق مقررات سند مالکیت صادر خواهد شد. علیزاده(م الف ۲۰۲۳۵)

تاریخ انتشار نوبت اول : ۱۴۰۳/۰۷/۲۱

تاریخ انتشار نوبت دوم : ۱۴۰۳/۰۸/۰۶

عیسی عباسی – رئیس اداره ثبت اسناد واملاک منطقه ۲ ارومیه

.....

آگهی موضوع ماده ۳ قانون و ماده ۱۳ آیین نامه قانون تعیین تکلیف وضعیت ثبتی و اراضی و ساختمانهای فاقد سند رسمی

برابر رای شماره ۱۴۰۳۶۰۳۲۹۰۱۲۰۰۵۴۵۵ – مورخ ۱۴۰۳/۰۸/۰۱ هیات اول/دوم موضوع قانون تعیین تکلیف وضعیت ثبتی اراضی و ساختمانهای فاقد سند رسمی مستقر در واحد ثبتی حوزه ثبت ملک گرمسار تصرفات مالکانه بلامعارض متقاضی آقای عباس قندالی فرزند مصطفی به شماره شناسنامه ۱۶ کد ملی ۴۶۰۹۶۵۴۷۲۵ صادره از گرمسار در ششدانگ یک قطعه زمین محصور و انباری احداثی به مساحت ۵۵۵/۳۰ مترمربع پلاک ۲۲۱ فرعی از ۵۷ اصلی واقع در شه سفید خالصه گرمسار خریداری از مالک رسمی مع الواسطه از عباسعلی میراخوری محرز گردیده است. لذا به منظور اطلاع عموم مراتب در دو نوبت به فاصله ۱۵ روز آگهی می شود در صورتی که اشخاص نسبت به صدور سند مالکیت متقاضی اعتراضی داشته باشند می توانند از تاریخ انتشار اولین آگهی به مدت دو ماه اعتراض خود را به این اداره تسلیم و پس از اخذ رسید ظرف مدت یک ماه از تاریخ تسلیم اعتراض مبادرت به تقدیم دادخواست به مراجع قضایی نموده و گواهی مربوطه را به اداره تسلیم نمایند بدیهی است در صورت انقضای مدت مذکور وعدم وصول اعتراض طبق مقررات سند مالکیت صادر خواهد شد.

تاریخ انتشار نوبت اول: ۱۴۰۳/۰۸/۰۶

تاریخ انتشار نوبت دوم: ۱۴۰۳/۰۸/۲۲

شناسه: ۱۸۱۴۲۲۰ رئیس ثبت اسناد و املاک گرمسار– حسین چلوئی

سازمان آگهی های روزنامه عصر اقتصاد

۸۶۰۹۶۲۴۵ – ۰۹۱۲۳۹۰۶۰۵۴

بیمه

همه ارکان بیمه سامان در خدمت شبکه فروش برای دستیابی به اهداف بزرگ

عصراقتصاد: به گفته معاون اجرایی مدیرعامل شرکت بیمه سامان، تمامی بخش‌های شرکت به طور کامل در خدمت شبکه فروش هستند، زیرا امنیت و آسایش جامعه در گرو توسعه صنعت بیمه است و این توسعه از طریق تقویت شبکه فروش محقق می‌شود.

به گزارش روابط عمومی بیمه سامان، عبدالرسول عطایی در همایش تفریحی آموزشی شبکه فروش که با حضور بیش از ۷۰۰ نفر در نوشهر برگزار شد، با اشاره به ضریب نفوذ ۲/۲ درصدی بیمه در ایران در مقایسه با ۷ درصد جهانی، اظهار کرد: سهم بیمه‌های زندگی در کشور ما حدود ۱۴ درصد است، در حالی که این رقم به طور میانگین در جهان حدود ۵۰ درصد است. وی افزود: بر اساس آخرین آمار، سهم بیمه‌های زندگی در سبد فروش بیمه سامان به ۴۵ درصد رسیده و هدف ما افزایش این سهم به ۶۰ درصد است. با توجه به انگیزه و انرژی موجود در شبکه فروش، اطمینان داریم این هدف به زودی محقق خواهد شد. عطایی همچنین به برنامه‌ریزی برای ارتقای جایگاه بیمه سامان به رتبه ششم در میان شرکت‌های بیمه و کسب سهم ۶ درصدی از بازار بیمه کشور اشاره کرد و افزود: هدف ما دستیابی به رتبه اول در بیمه‌های زندگی است.

رشد سود خالص ۱۳۸ درصدی بیمه آرمان

عصراقتصاد: سود خالص بیمه آرمان با ۱۳۸ درصد رشد نسبت به ۶ ماهه سال گذشته، در سال جدید به ۱۶۴.۲۷۵ میلیون ریال رسیده است.

شرکت بیمه آرمان صورت های مالی منتهی به شهریور ۱۴۰۳ خود را منتشر کرد که نکات قابل توجهی دارد.

بیمه آرمان که در ۶ ماهه ابتدایی سال ۱۴۰۲ حق بیمه‌ای معادل ۵.۶۱۲.۸۱۰ میلیون ریال را محقق کرده بود، حق بیمه تولیدی خود را در سال ۱۴۰۳ تا پایان شهریور ماه به رقم ۹.۸۵۰.۷۳۶ افزایش داده است. رقمی که در مقایسه با سال گذشته بیش از ۷۵ درصد رشد کرده است.

در مقابل این حق بیمه، بیمه آرمان در ۶ ماهه نخست سال جاری، ۴.۹۵۵.۹۶۷ میلیون ریال خسارت پرداخت کرده که با توجه به خسارت ۳.۲۰۷.۰۸۳ میلیون ریالی ۶ ماهه سال گذشته، ۵۴ درصد بیشتر شده است. صورت‌های مالی بیمه آرمان همچنین نشان می‌دهد که سود عملیاتی این شرکت بیمه از ۶۷.۶۵۸ میلیون ریال در ۶ ماهه سال ۱۴۰۲ به ۲۱۷.۴۸۳ میلیون ریال در سال ۱۴۰۳ افزایش پیدا کرده است. سود خالص بیمه آرمان نیز با ۱۳۸ درصد رشد نسبت به ۶ ماهه سال گذشته، در سال جدید به ۱۶۴.۲۷۵ میلیون ریال رسیده است. همین موضوع باعث شده است که سود پایه هر سهم بیمه آرمان، ۵۵ ریال برسد. عددی که در مدت مشابه سال گذشته، تنها ۲۳ ریال بود. همچنین باید به این موضوع اشاره کرد که این شرکت در آستانه افزایش سرمایه ۳۶۷ درصدی قرار گرفته تا بتواند شاخص‌های بیمه‌گری و پذیرش ریسک خود را ارتقا دهد. افزایش سرمایه بیمه آرمان می‌تواند موجب افزایش توان مالی، بهبود نسبت‌های مالی و کاهش خطرات مالی و نقدینگی در این شرکت شود.

ارائه بسته بهبود بازار سرمایه و اصلاح عرضه سهام برای حمایت از بورسی ها

عصراقتصاد: بخش اول بسته بهبود بازار سرمایه، در چهار بند با جزئیات اعلام و در عین حال پیش‌نویس «اصلاح ضوابط کلی عرضه اولیه یا عمده سهام شرکت‌های دولتی مشمول واگذاری در بورس» تنظیم شد.

به گزارش عصراقتصاد، بخش اول بسته بهبود بازار سرمایه در جلسه ناشران بزرگ در سازمان بورس، در چهار بند با جزئیات اعلام شد. در این جلسه که با حضور رئیس سازمان بورس و اوراق بهادار، اعضای هیأت مدیره سازمان و مدیران ناشران بزرگ بازار سرمایه برگزار شد، مقرر شد: با توجه به اهمیت عوامل بنیادی اثرگذار بر سهام شرکت‌ها، ناشران برنامه‌های خود برای بهبود سودآوری شرکت‌های زیرمجموعه در باقی‌مانده سال را به سازمان ارائه داده و در سامانه کُدال منتشر کنند، به نحوی که عملکرد شرکت‌ها در نیمه دوم سال، بهبود قابل ملاحظه‌ای نسبت به نیمه اول داشته باشد.

از طرفی نیز مقرر شد ناشران بزرگ اقدام‌های عملی و جدی برای حفظ ارزش ذاتی سهام شرکت‌های زیرمجموعه و گروه خود صورت دهند و نهادهای مالی دارای صندوق‌های درآمد ثابت، نسبت به افزایش سهم سهام در پرتفوی خود بر اساس رویه‌های تعریف‌شده اقدام کنند.

در این‌باره، با توجه به لزوم کاهش وزن سپرده‌های بانکی، منابع آزاد شده نیز زمینه حمایت از سهام ارزنده را فراهم می‌کند.

در سایت روزنامه بخوانید:

همچنین مقرر شد مسائل و محدودیت‌های اثرگذار بر سودآوری شرکت‌ها مانند قطعی برق و گاز، مسائل مالیاتی، حقوق دولتی، قیمت مواد اولیه و خوراک و نظایر آن، به‌ویژه موارد باقی‌مانده در لایحه بودجه به صورت مشترک توسط ناشران و سازمان پیگیری شود.

حمایت مشترک حقوقی‌های بزرگ از بازار سرمایه

در این‌باره محمود گودرزی، مدیر عامل بورس اوراق بهادار تهران، با تاکید بر جلسه برگزار شده با رئیس سازمان بورس و اوراق بهادار، اعلام کرد: در این جلسه حقوقی‌ها و ناشران بزرگ بر حمایت مشترک از بازار سهام تأکید کردند.

گودرزی گفت: برداشت کلی جامعه این است که در حال دوری جستن از ریسک‌های سیستماتیک‌هستیم.

مدیر عامل بورس تهران افزود: در هفته جاری جلساتی را به صورت مستمر برگزار خواهیم کرد تا بتوانیم گام‌های بلندی را به سمت تغییر جو روانی بازار برداریم.

ضوابط عرضه اولیه یا عمده سهام دولتی در بورس اصلاح می‌شود

از سوی دیگر سازمان بورس و اوراق بهادار درباره پیش‌نویس «اصلاح ضوابط کلی عرضه اولیه یا عمده سهام شرکت‌های دولتی مشمول واگذاری در بورس» فراخوان داد.

مرکز مشاوران حقوقی و تدوین مقررات بازار سرمایه اعلام کرد: در اجرای ماده ۷ قانون بازار اوراق بهادار و ماده ۳۰ الحاقی به قانون بهبود مستمر محیط کسب‌وکار، پیش‌نویس «اصلاح ضوابط کلی عرضه اولیه یا عمده سهام شرکت‌های دولتی مشمول واگذاری در بورس» بر مبنای نظرهای تخصصی و کارشناسی واحدهای ذی‌ربط در سازمان بورس و اوراق بهادار و ارکان مرتبط در بازار سرمایه تنظیم شده و به منظور استفاده از نظرهای ارزشمند عموم علی‌الخصوص صاحب‌نظران در حوزه بازار سرمایه در تدوین نهایی این دستورالعمل منتشر می‌شود.

براین اساس از تمامی فعالان بازار سرمایه و نیز صاحب‌نظران در این حوزه دعوت می‌شود با مطالعه کامل پیش‌نویس، نظرها، پیشنهادها و انتقادهای خود را حداکثر تا دهم آبان ۱۴۰۳ از طریق به پایگاه قوانین و مقررات بازار سرمایه ارسال کنند.

بانک

چکنو و سفته الکترونیک را در بانک صادرات ایران وثیقه بگذارید

عصراقتصاد: شرایط صدور و پذیرش سفته و چک الکترونیک به عنوان وثیقه تسهیلات و تعهدات در بانک صادرات ایران مهیا شد.

به گزارش روابط‌عمومی بانک صادرات ایران، این بانک به منظور عملیاتی کردن الزامات قانونی برای توسعه خدمات دولت الکترونیک و کاستن از میزان جعل و تقلب در امور مالی و بانکی و همچنین ترویج خدمات غیرحضوری، شرایط صدور و پذیرش سفته و چکنو به عنوان وثیقه تسهیلات را فراهم کرده است.

بنا براین گزارش، چکنو به عنوان نخستین چک امن دیجیتال نظام بانکی، در دو درگاه همراه بانک و اینترنت بانک صادرات ایران قابلیت فعال‌سازی و ارائه خدمات نقل و انتقال پولی دارد از طریق این دو درگاه نیز امکان صدور و قرار گرفتن به عنوان پشتوانه تسهیلات و تعهدات برای آن فراهم است.

مشتریان بانک صادرات ایران همچنین می‌توانند از طریق سامانه توثیق الکترونیکی دارایی (ست)، نسبت به ایجاد و توثیق سفته الکترونیک اقدام کنند. صدور چکنو و بهره‌گیری از مزیت‌های فراوان آن توسط مشتریان بانک صادرات ایران در حالی با استقبال روزافزون روبرو است که آخرین آمارها حکایت از صدور بیش از شش میلیون و ۴۳۵ هزار برگ چکنو توسط دارندگان حساب جاری در بانک صادرات ایران دارد. از این میزان بیش از ۳۰۰ هزار برگ به ارزش بالغ بر ۶۳ هزار میلیارد ریال کارسازی شده است.

پیشگامی بانک کشاورزی در اجرای سرویس «تمبر مالیاتی الکترونیک»

عصراقتصاد: بانک کشاورزی نخستین بانک در کشور است که در راستای ایجاد و تقویت دولت الکترونیک و ارائه استاندارد خدمات بانکی غیر حضوری، سرویس «تمبر مالیاتی الکترونیک» را به طور کامل در تمام شعب خود پیاده سازی کرده است.

به گزارش روابط عمومی بانک کشاورزی، بر اساس الزامات وزارت امور اقتصادی و دارایی به منظور شکل گیری طرح جامع مالیاتی، حذف تمبر مالیاتی کاغذی و یکپارچه سازی فرایندهای ابطال آن در شبکه بانکی، سرویس «تمبر مالیاتی الکترونیک» به عنوان پیش نیاز ارائه استاندارد خدمات بانکی غیر حضوری، برای اولین بار در شعب بانک کشاورزی پیاده سازی و عملیاتی شده است. شایان ذکر است، به منظور تحقق استانداردهای دولت الکترونیک، یکپارچگی عملیات نهادهای مالی و رعایت حقوق شهروندان، ارائه خدمات غیر حضوری بانکی از جمله افتتاح حساب، پرداخت تسهیلات، صدور سفته و برات الکترونیک و ... منوط به ابطال تمبر مالیاتی الکترونیک به جای تمبر مالیاتی کاغذی است. این گزارش می افزاید، پیشتازی بانک کشاورزی در اجرای سامانه «تمبر مالیاتی الکترونیک» در راستای تحقق سند تحول دیجیتال بانک، شفافیت، سلامت و امنیت ارائه خدمات مالی، همگامی با تحولات دولت الکترونیک و جلب رضایت مشتریان صورت گرفته است.

با امضای تفاهم‌نامه بین بانک قرض‌الحسنه مهر ایران و شهرداری راور؛

امکان پرداخت عوارض شهری با کالاکارت محقق شد

عصراقتصاد: با امضای تفاهم‌نامه همکاری میان شهرداری راور و بانک قرض‌الحسنه مهر ایران امکان پرداخت عوارض شهری از طریق کالاکارت فراهم شد. به گزارش پایگاه اطلاع‌رسانی قرض‌الحسنه، با امضای تفاهم‌نامه همکاری، شهرداری راور به جمع پذیرنده‌های کالاکارت بانک قرض‌الحسنه مهر ایران پیوست.

«رحمت‌الله رحیمی‌پور» شهردار راور در مراسم امضای این تفاهم‌نامه، گفت: این تفاهم‌نامه که با حمایت شورای شهر و پیگیری‌های شهرداری راور منعقد شده، امکان استفاده شهروندان از تسهیلات کالاکارت بانک قرض‌الحسنه مهر ایران با کارمزد ۴ درصد برای پرداخت عوارض شهری را فراهم می‌کند. رحیمی‌پور با اشاره به جایگاه بالای بانک قرض‌الحسنه مهر ایران در حوزه خدمات الکترونیک، اظهار داشت: امید است گسترش همکاری‌ها منجر به ارائه خدمات بانکی مطلوب‌تر به کارکنان شهرداری شود. حسین خزاعی مدیر شعب بانک قرض‌الحسنه مهر ایران در استان کرمان نیز در این دیدار با اشاره به عملکرد موفق بانک در سطح کشور و استان، خاطرنشان ساخت: تعامل مناسب میان این دو نهاد باعث افزایش رضایت‌مندی کارکنان شهرداری و شهروندان از خدمات بانک خواهد شد.

تاسیس موسسه غیر تجاری طور سینا نور درتاریخ ۰۲/۰۸/۱۴۰۳ به شماره ثبت ۵۸۳۳۴ به شناسه ملی ۱۴۰۱۳۸۵۶۸۵۷ ثبت و امضا ذیل دفاترتکمیل گردیده که خلاصه آن به شرح زیر جهت اطلاع عموم آگهی میگردد. نام : طور سینا نور موسسه غیر تجاری موضوع فعالیت :برگزاری همایش ها و سمینارها ارائه خدمات مشاوره ای مدیریتی اخذ وام و تسهیلات و اعتبارات بانکی از بانک ها و موسسات مالی اخذ و اعطای هرگونه نمایندگی از شرکت ها و موسسات و ایجاد دفاتر فروش و حضور در نمایشگاههای داخلی و خارجی و بین المللی و انجام کلیه معاملات مجاز عقد انواع قراردادهای مجاز با اشخاص حقیقی و حقوقی و هرنوع فعالیت مرتبط با موضوع.. در صورت ضرورت پس از اخذ مجوزهای لازم. مدت فعالیت : از تاریخ ثبت به مدت نامحدود مرکز اصلی : استان تهران، شهرستان تهران، بخش مرکزی، شهر تهران، کاووسیه، بلوار نلسون ماندلا.، کوچه نور، پلاک ۱۳، طبقه ۴، واحد ۷ کدپستی ۱۹۱۷۷۴۵۱۹۸ سرمایه شخصیت حقوقی ۱,۰۰۰,۰۰۰ ریال نقدی میزان سهم الشرکه هر یک از شرکا آقای علی نصیری به شماره ملی ۱۵۷۰۵۱۵۸۲۴ دارنده ۱۵۰۰۰۰ ریال سهم الشرکه آقای رضا ابراهیمی تازه کند به شماره ملی ۱۵۸۳۴۱۲۹۲۱ دارنده ۴۰۰۰۰۰ ریال سهم الشرکه آقای مهدی قربانی به شماره ملی ۴۹۲۰۱۴۵۰۲۰ دارنده ۱۵۰۰۰۰ ریال سهم الشرکه آقای مجتبی اکبرزاده کهریزی به شماره ملی ۶۴۰۰۱۰۱۰۰۴ دارنده ۳۰۰۰۰۰ ریال سهم الشرکه مدیران آقای علی نصیری به شماره ملی ۱۵۷۰۵۱۵۸۲۴ به سمت عضو اصلی هیئت مدیره به مدت نامحدود آقای رضا ابراهیمی تازه کند به شماره ملی ۱۵۸۳۴۱۲۹۲۱ به سمت رئیس هیئت مدیره به مدت نامحدود آقای مهدی قربانی به شماره ملی ۴۹۲۰۱۴۵۰۲۰ به سمت عضو اصلی هیئت مدیره به مدت نامحدود و به سمت مدیرعامل به مدت نامحدود آقای مجتبی اکبرزاده کهریزی به شماره ملی ۶۴۰۰۱۰۱۰۰۴ به سمت نایب رئیس هیئت مدیره به مدت نامحدود دارندگان حق امضا : کلیه اوراق و اسناد بهادار و تعهد آور موسسه از قبیل چک ، سفته ، بروات ، قراردادها عقود اسلامی با امضاء مدیرعامل و رئیس هیئت مدیره متفقا همراه با مهر موسسه یا رئیس هیئت مدیره منفردا همراه با مهر موسسه و همچنین کلیه نامه های عادی و اداری با امضای مدیر عامل یا رئیس هیئت مدیره منفردا همراه با مهر موسسه معتبر می باشد. روزنامه کثیر الانتشار عصر اقتصاد جهت درج آگهی های موسسه تعیین گردید. ثبت موضوع فعالیت مذکور، به منزله اخذ و صدور پروانه فعالیت نمی باشد. ۴
سازمان ثبت اسنادواملاک کشور اداره ثبت شرکت ها و موسسات غیرتجاری تهران (۱۸۱۴۶۹۴)

تاسیس شرکت سهامی خاص آرمان اتحاد آرین درتاریخ ۰۲/۰۸/۱۴۰۳ به شماره ثبت ۶۴۰۱۴۸ به شناسه ملی ۱۴۰۱۳۸۵۸۱۲۴ ثبت و امضا ذیل دفاترتکمیل گردیده که خلاصه آن به شرح زیر جهت اطلاع عموم آگهی میگردد. موضوع فعالیت :موضوع فعالیت :طراحی و تولید انواع قطعات صنعتی،ساختمانی و خودرویی اعم از خودروهای سبک و سنگین- عقد قرارداد با شرکت های صنعتی،ساختمانی و خودرو سازی و اشخاص حقیقی و حقوقی در رابطه با موضوع فعالیت شرکت ، بسته بندی، طراحی، مونتاژ، نصب و راه اندازی، خرید و فروش و واردات و صادرات ، واردات و صادرات و خرید و فروش کالاهای مجاز بازرگانی- خرید و فروش انواع تجهیزات صنعتی و ماشین آلات صنعتی - خرید و فروش و واردات و صادرات کالاهای مجاز بازرگانی- ترخیص کالاهای شرکت از گمرکات- افتتاح انواع حساب بانکی به نام شرکت- اخذ وام و ضمانت نامه از بانک ها و موسسات مالی و اعتباری داخلی و خارجی به نام شرکت- شرکت در مناقصه ها و مزایده ها اعم از دولتی و خصوصی در رابطه با موضوع فعالیت شرکت- اخذ و یا اعطای نمایندگی به شرکتهای داخلی و خارجی- ایجاد شعب در نقاط مختلف کشور. درصورت لزوم پس از اخذ مجوزهای لازم از مراجع ذیربط درصورت لزوم پس از اخذ مجوزهای لازم از مراجع ذیربط مدت فعالیت : از تاریخ ثبت به مدت نامحدود مرکز اصلی : استان تهران، شهرستان تهران، بخش مرکزی، شهر تهران، فتح، بزرگراه ۶۵متری فتح، بن بست فتح یازدهم، پلاک ۱۶، طبقه همکف کدپستی ۱۳۸۷۶۶۸۶۳۱ سرمایه شخصیت حقوقی عبارت است از مبلغ ۱,۰۰۰,۰۰۰,۰۰۰ ریال نقدی منقسم به ۱۰۰۰۰ سهم ۱۰۰۰۰۰ ریالی تعداد ۱۰۰۰۰ سهم آن با نام عادی مبلغ ۱۰۰۰۰۰۰۰۰۰ ریال توسط موسسین طی گواهی بانکی شماره ۱۱۴۵۵۶۹ مورخ ۱۴/۰۵/۱۴۰۳ نزد بانک بانک ملی شعبه پیامبر با کد ۹۲۱ پرداخت گردیده است اعضا هیئت مدیره آقای محمد حیدری به شماره ملی ۰۰۱۶۷۳۸۱۱۱ به سمت رئیس هیئت مدیره به مدت ۲ سال و به سمت عضو اصلی هیئت مدیره به مدت ۲ سال آقای امیر حیدری به شماره ملی ۰۰۷۷۶۶۵۴۶۵ به سمت نایب رئیس هیئت مدیره به مدت ۲ سال و به سمت عضو اصلی هیئت مدیره به مدت ۲ سال و به سمت مدیرعامل به مدت ۲ سال آقای عباس حیدری به شماره ملی ۰۵۷۹۵۸۳۸۹۹ به سمت عضو اصلی هیئت مدیره به مدت ۲ سال دارندگان حق امضا : کلیه اوراق و اسناد بهادار و تعهد آور شرکت از قبیل چک ، سفته ، بروات ، قراردادها عقود اسلامی و همچنین کلیه نامه های عادی و اداری باامضاء آقای امیر حیدری و آقای محمد حیدری همراه با مهر شرکت معتبر می باشد. اختیارات مدیر عامل : طبق اساسنامه بازرسان خانم طاهره جعفری به شماره ملی ۰۰۴۲۶۹۵۰۳۱ به سمت بازرس اصلی به مدت ۱ سال آقای حمید حیدری به شماره ملی ۰۰۷۸۵۹۳۷۸۶ به سمت بازرس علی البدل به مدت ۱ سال روزنامه کثیر الانتشار عصر اقتصاد جهت درج آگهی های شرکت تعیین گردید. بموجب مجوز شماره ۰۴۶۶۱۵۲۶۳۸ مورخ ۰۱/۰۸/۱۴۰۱ وزارت صنعت معدن و تجارت تاسیس گردید. ثبت موضوع فعالیت مذکور به منزله اخذ و صدور پروانه فعالیت نمی باشد. ۵
سازمان ثبت اسنادواملاک کشور اداره ثبت شرکت ها و موسسات غیرتجاری تهران (۱۸۱۴۶۹۹)

آگهی تغییرات شرکت سهامی خاص گنجینه تدبیر به شناسه ملی ۱۰۱۰۲۸۶۱۵۹۳ و به شماره ثبت ۲۴۵۵۰۴ به استناد صورتجلسه مجمع عمومی عادی سالیانه مورخ ۱۸/۰۷/۱۴۰۳ تصمیمات ذیل اتخاذ شد آقای محمود آجورلو به شماره ملی ۰۰۶۷۷۲۸۵۲۹ به سمت بازرس اصلی تا پایان سال مالی خانم فرزانه حسن خانی به شماره ملی ۴۴۱۰۹۲۲۹۱۲ به سمت بازرس علی البدل تا پایان سال مالی انتخاب گردیدند روزنامه کثیرالانتشار عصر اقتصاد جهت نشر آگهی های شرکت تعیین گردید. ترازنامه و صورت وضعیت مالی سال مالی منتهی به ۳۱/۰۶/۱۴۰۳ به تصویب رسید . ۱
سازمان ثبت اسنادواملاک کشور اداره ثبت شرکت ها و موسسات غیرتجاری تهران (۱۸۱۴۷۰۵)

آگهی تغییرات شرکت سهامی خاص راهبر فراست به شناسه ملی ۱۰۱۰۳۳۵۲۹۴۰ و به شماره ثبت ۲۹۷۴۵۹ به استناد صورتجلسه مجمع عمومی عادی سالیانه مورخ ۱۶/۰۷/۱۴۰۳ تصمیمات ذیل اتخاذ شد آقای محمود آجورلو به شماره ملی ۰۰۶۷۷۲۸۵۲۹ به سمت بازرس اصلی و خانم فرزانه حسن خانی به شماره ملی ۴۴۱۰۹۲۲۹۱۲ به سمت بازرس علی البدل تا پایان سال مالی انتخاب گردیدند روزنامه کثیرالانتشار عصر اقتصاد جهت نشر آگهی های شرکت تعیین گردید. ترازنامه و حساب سود و زیان سال مالی منتهی به ۳۱/۰۶/۱۴۰۳ به تصویب رسید . ۱
سازمان ثبت اسنادواملاک کشور اداره ثبت شرکت ها و موسسات غیرتجاری تهران (۱۸۱۴۷۰۸)

اداره کل ثبت اسناد و املاک گیلان
آگهی موضوع ماده ۳ قانون و ماده ۱۳ آئین نامه قانون تعیین تکلیف وضعیت ثبتی اراضی و ساختمان های فاقد سند رسمی
برابر رای شماره ۱۴۰۳۶۰۳۱۸۰۱۱۰۰۹۹۶۱ –۱۴۰۳/۰۵/۰۳ هیات موضوع قانون تعیین تکلیف وضعیت ثبتی اراضی و ساختمانهای فاقد سند رسمی مستقر در واحد ثبت ملک صومعه سرا تصرفات مالکانه بلامعارض متقاضی آقای / خانم معصومه عزیزی مرکیه فرزند نقی به شماره شناسنامه ۲۶۷۰۲۰۰۲۳۰ صادره از رشت در ششدانگ یک قطعه زمین شالیزاری بمساحت ۸۰۸,۶۹ مترمربع پلاک ۱۷۵۳ فرعی از ۸۸ اصلی مفروز و مجزی شده از پلاک ۱۰۶ واقع در قریه گوراب زمیخ بخش ۲۲ گیلان خریداری از نسق کوثر رنجبر گوراب زرمیخی محرز گردیده است .لذا به منظور اطلاع عموم مراتب در دونوبت به فاصله ۱۵ روز آگهی می‌شود چناچه اشخاصی نسبت به صدور سند مالکیت متقاضی بشرح مذکور اعتراض داشته باشند می‌توانند از تاریخ اولین انتشار آگهی به مدت دو ماه اعتراض خود را به این اداره تسلیم و پس از اخذ رسید ، ظرف مدت یک ماه از تاریخ تسلیم اعتراض، دادخواست خود را به مراجع قضایی تقدیم نمایند. بدیهی است و رسید در صورت انقضای مدت مذکور و عدم وصول اعتراض مدت مذکور طبق مقرارت سند مالکیت صادر خواهد شد.
تاریخ انتشار نوبت اول : ۱۴۰۳/۰۷/۲۱
تاریخ انتشار نوبت دوم : ۱۴۰۳/۰۸/۰۶
۹۱۰,۱۱۵۶ – رئیس ثبت اسناد و املاک شهرستان صومعه سرا –یداله شهبازی

اداره کل ثبت اسناد و املاک گیلان
آگهی موضوع ماده ۳ قانون و ماده ۱۳ آئین نامه قانون تعیین تکلیف وضعیت ثبتی اراضی و ساختمان های فاقد سند رسمی
برابر رای شماره ۱۴۰۲۶۰۳۱۸۰۱۱۰۰۰۷۱۹ –۱۴۰۳/۰۱/۱۸ هیات موضوع قانون تعیین تکلیف وضعیت ثبتی اراضی و ساختمانهای فاقد سند رسمی مستقر در واحد ثبت ملک صومعه سرا تصرفات مالکانه بلامعارض متقاضی آقای / خانم مریم حق شناس فتمه سری فرزند یعقوب به شماره شناسنامه ۳۰۷ صادره از صومعه سرا در ششدانگ یک قطعه زمین باغی بمساحت ۴۰۰,۵۲ مترمربع پلاک ۶۰۰ فرعی از ۵۱ اصلی مفروز و مجزی شده از پلاک ۱۹۲ واقع در قریه صیقلان بخش ۲۲ گیلان خریداری از نسق مهدی اخوان محرز گردیده است .لذا به منظور اطلاع عموم مراتب در دو نوبت به فاصله ۱۵ روز آگهی می‌شود چناچه اشخاصی نسبت به صدور سند مالکیت متقاضی بشرح مذکور اعتراض داشته باشد می‌توانند از تاریخ اولین انتشار آگهی به مدت دو ماه اعتراض خود را به این اداره تسلیم و پس از اخذ رسید ، ظرف مدت یک ماه از تاریخ تسلیم اعتراض، دادخواست خود را به مراجع قضایی تقدیم نمایند. بدیهی است و رسید در صورت انقضای مدت مذکور و عدم وصول اعتراض مدت مذکور طبق مقرارت سند مالکیت صادر خواهد شد.تاریخ انتشار نوبت اول : ۱۴۰۳/۰۷/۲۱
تاریخ انتشار نوبت دوم : ۱۴۰۳/۰۸/۰۶
۹۱۰,۱۱۷۷ – رئیس ثبت اسناد و املاک شهرستان صومعه سرا –یداله شهبازی

اداره کل ثبت اسناد و املاک گیلان
آگهی موضوع ماده ۳ قانون و ماده ۱۳ آئین نامه قانون تعیین تکلیف وضعیت ثبتی اراضی و ساختمان های فاقد سند رسمی
برابر رای شماره ۱۴۰۳۶۰۳۱۸۰۱۱۰۱۲۸۶۶ –۱۴۰۳/۰۶/۱۷ هیات موضوع قانون تعیین تکلیف وضعیت ثبتی اراضی و ساختمانهای فاقد سند رسمی مستقر در واحد ثبت ملک صومعه سرا تصرفات مالکانه بلامعارض متقاضی آقای / خانم عزیز علی آرامی فرزند گلعلی به شماره شناسنامه ۶۶۰۱ صادره از فومن در ششدانگ یک قطعه زمین مشتمل بر ساختمان (خانه) و محوطه بمساحت ۳۷۴,۹۵ مترمربع پلاک ۲۶۴ فرعی از ۸۷ اصلی مفروز و مجزی شده از پلاک ۲۱ واقع در قریه پیرسرا بخش ۲۲ گیلان خریداری از نسق علی خداپرست پیرسرایی محرز گردیده است .لذا به منظور اطلاع عموم مراتب در دونوبت به فاصله ۱۵ روز آگهی می‌شود چناچه اشخاصی نسبت به صدور سند مالکیت متقاضی بشرح مذکور اعتراض داشته باشد می‌توانند از تاریخ اولین انتشار آگهی به مدت دو ماه اعتراض خود را به این اداره تسلیم و پس از اخذ رسید ، ظرف مدت یک ماه از تاریخ تسلیم اعتراض، دادخواست خود را به مراجع قضایی تقدیم نمایند. بدیهی است و رسید در صورت انقضای مدت مذکور و عدم وصول اعتراض مدت مذکور طبق مقرارت سند مالکیت صادر خواهد شد.تاریخ انتشار نوبت اول : ۱۴۰۳/۰۸/۰۶
تاریخ انتشار نوبت دوم : ۱۴۰۳/۰۸/ ۲۱
۹۱۰,۱۳۲۰ – رئیس ثبت اسناد و املاک شهرستان صومعه سرا –یداله شهبازی

اداره کل ثبت اسناد و املاک گیلان
آگهی موضوع ماده ۳ قانون و ماده ۱۳ آئین نامه قانون تعیین تکلیف وضعیت ثبتی اراضی و ساختمان های فاقد سند رسمی
برابر رای شماره ۱۴۰۳۶۰۳۱۸۰۱۱۰۰۹۹۵۵ –۱۴۰۳/۰۵/۰۳ هیات موضوع قانون تعیین تکلیف وضعیت ثبتی اراضی و ساختمانهای فاقد سند رسمی مستقر در واحد ثبت ملک صومعه سرا تصرفات مالکانه بلامعارض متقاضی آقای / خانم معصومه عزیزی مرکیه فرزند نقی به شماره شناسنامه ۲۶۷۰۲۰۰۲۳۰ صادره از رشت در ششدانگ یک قطعه زمین مزروعی طرح تجهیز بمساحت ۹۰۰,۲۰ مترمربع پلاک ۱۷۵۵ فرعی از ۸۸ اصلی مفروز و مجزی شده از پلاک ۱۰۶ واقع در قریه گوراب زمیخ بخش ۲۲ گیلان خریداری از نسق کوثر رنجبر گوراب زرمیخی محرز گردیده است .لذا به منظور اطلاع عموم مراتب در دونوبت به فاصله ۱۵ روز آگهی می‌شود چناچه اشخاصی نسبت به صدور سند مالکیت متقاضی بشرح مذکور اعتراض داشته باشد می‌توانند از تاریخ اولین انتشار آگهی به مدت دو ماه اعتراض خود را به این اداره تسلیم و پس از اخذ رسید ، ظرف مدت یک ماه از تاریخ تسلیم اعتراض، دادخواست خود را به مراجع قضایی تقدیم نمایند. بدیهی است و رسید در صورت انقضای مدت مذکور و عدم وصول اعتراض مدت مذکور طبق مقرارت سند مالکیت صادر خواهد شد.
تاریخ انتشار نوبت اول : ۱۴۰۳/۰۸/۰۶
تاریخ انتشار نوبت دوم : ۱۴۰۳/۰۸/ ۲۱
۹۱۰,۱۳۱۷ – رئیس ثبت اسناد و املاک شهرستان صومعه سرا –یداله شهبازی

اداره کل ثبت اسناد و املاک گیلان
آگهی موضوع ماده ۳ قانون و ماده ۱۳ آئین نامه قانون تعیین تکلیف وضعیت ثبتی اراضی و ساختمان های فاقد سند رسمی
برابر رای شماره ۱۴۰۲۶۰۳۱۸۰۱۱۰۱۱۹۸۰ –۱۴۰۳/۰۵/۳۱ هیات موضوع قانون تعیین تکلیف وضعیت ثبتی اراضی و ساختمانهای فاقد سند رسمی مستقر در واحد ثبت ملک صومعه سرا تصرفات مالکانه بلامعارض متقاضی آقای / خانم لیلا افشاری فرزند عطاءاله به شماره شناسنامه ۵۵۰۹ صادره از تهران در ششدانگ یک قطعه زمین باغی مشجر مشتمل بر اعیان احداثی بمساحت ۳۰۵,۱ مترمربع پلاک ۱۷۴۹ فرعی از ۸۸ اصلی مفروز و مجزی شده از پلاک ۵۶ واقع در قریه گوراب زرمیخ بخش ۲۲ گیلان خریداری از نسق اجاقعلی آگاه محرز گردیده است .لذا به منظور اطلاع عموم مراتب در دو نوبت به فاصله ۱۵ روز آگهی می‌شود چناچه اشخاصی نسبت به صدور سند مالکیت متقاضی بشرح مذکور اعتراض داشته باشد می‌توانند از تاریخ اولین انتشار آگهی به مدت دو ماه اعتراض خود را به این اداره تسلیم و پس از اخذ رسید ، ظرف مدت یک ماه از تاریخ تسلیم اعتراض، دادخواست خود را به مراجع قضایی تقدیم نمایند. بدیهی است و رسید در صورت انقضای مدت مذکور و عدم وصول اعتراض مدت مذکور طبق مقرارت سند مالکیت صادر خواهد شد.تاریخ انتشار نوبت اول : ۱۴۰۳/۰۸/۰۶
تاریخ انتشار نوبت دوم : ۱۴۰۳/۰۸/ ۲۱
۹۱۰,۱۳۱۹ – رئیس ثبت اسناد و املاک شهرستان صومعه سرا –یداله شهبازی

اداره کل ثبت اسناد و املاک گیلان
آگهی موضوع ماده ۳ قانون و ماده ۱۳ آئین نامه قانون تعیین تکلیف وضعیت ثبتی اراضی و ساختمان های فاقد سند رسمی
برابر رای شماره ۱۴۰۳۶۰۳۱۸۰۱۱۰۰۹۹۵۶ –۱۴۰۳/۰۵/۰۳ هیات موضوع قانون تعیین تکلیف وضعیت ثبتی اراضی و ساختمانهای فاقد سند رسمی مستقر در واحد ثبت ملک صومعه سرا تصرفات مالکانه بلامعارض متقاضی آقای / خانم معصومه عزیزی مرکیه فرزند نقی به شماره شناسنامه ۲۶۷۰۲۰۰۲۳۰ صادره از رشت در ششدانگ یک قطعه زمین بمساحت ۸۰۰,۴۹ مترمربع پلاک ۱۷۵۴ فرعی از ۸۸ اصلی مفروز و مجزی شده از پلاک ۱۰۶ واقع در قریه گوراب زمیخ بخش ۲۲ گیلان خریداری از نسق کوثر رنجبر گوراب زرمیخی محرز گردیده است .لذا به منظور اطلاع عموم مراتب در دو نوبت به فاصله ۱۵ روز آگهی می‌شود چناچه اشخاصی نسبت به صدور سند مالکیت متقاضی بشرح مذکور اعتراض داشته باشد می‌توانند از تاریخ اولین انتشار آگهی به مدت دو ماه اعتراض خود را به این اداره تسلیم و پس از اخذ رسید ، ظرف مدت یک ماه از تاریخ تسلیم اعتراض، دادخواست خود را به مراجع قضایی تقدیم نمایند. بدیهی است و رسید در صورت انقضای مدت مذکور و عدم وصول اعتراض مدت مذکور طبق مقرارت سند مالکیت صادر خواهد شد.
تاریخ انتشار نوبت اول : ۱۴۰۳/۰۷/۲۱
تاریخ انتشار نوبت دوم : ۱۴۰۳/۰۸/۰۶
۹۱۰,۱۱۵۷ – رئیس ثبت اسناد و املاک شهرستان صومعه سرا –یداله شهبازی

اداره کل ثبت اسناد و املاک گیلان
آگهی موضوع ماده ۳ قانون و ماده ۱۳ آئین نامه قانون تعیین تکلیف وضعیت ثبتی اراضی و ساختمان های فاقد سند رسمی
برابر رای شماره ۱۴۰۲۶۰۳۱۸۰۱۱۰۰۰۷۲۱ و ۱۴۰۲۶۰۳۱۸۰۱۱۰۰۰۷۲۰ –۱۴۰۳/۰۱/۱۸ هیات موضوع قانون تعیین تکلیف وضعیت ثبتی اراضی و ساختمانهای فاقد سند رسمی مستقر در واحد ثبت ملک صومع

یادداشت

پارادایم‌های جدید در اکتشاف مواد معدنی : چالش ها و تاثیر در سرعت اکتشافات (قسمت پایانی)

احسان آشوری

کارشناس اکتشاف، نایب رئیس هیأت مدیره شرکت اکتشافی یاقوت معادن و فلزات

تاثیر در افزایش سرعت اکتشافات

پارادایم‌های جدیدی مانند سیستم‌های موادمعدنی و ردپای موادمعدنی به طور کلی می‌توانند سرعت را در مراحل شناسایی تا تفصیلی اکتشاف مواد معدنی افزایش دهند. این پارادایم‌ها با استفاده از فناوری‌های پیشرفته و رویکردهای جامع‌تر باعث بهبود کارایی اکتشافات می‌شوند. در ادامه، توضیحاتی درباره چگونگی تأثیر این پارادایم‌ها بر سرعت اکتشاف در مراحل مختلف آورده شده است:

مرحله شناسایی (Reconnaissance Exploration):

این مرحله شامل شناسایی مناطق بزرگ‌تر و نامشخص برای اکتشاف مواد معدنی است.

افزایش سرعت در مرحله شناسایی:

استفاده از مدل‌های سیستم‌های مواد معدنی: این پارادایم به شناسایی سریع‌تر مناطق مطلوب با توجه به درک فرآیندهای زمین‌شناسی بزرگ‌مقیاس کمک می‌کند. به جای تمرکز روی یک ناحیه کوچک و خاص، می‌توان به مناطق گسترده‌تری که شرایط زمین‌شناسی مشابهی دارند نگاه کرد. تحلیل داده‌های بزرگ (Big Data): پارادایم‌های جدید از داده‌های ژئوفیزیکی و ژئوشیمیایی جمع‌آوری‌شده از مناطق وسیع استفاده می‌کنند. تحلیل داده‌ها با روش‌های نوین، مناطق بالقوه را با سرعت بیشتری مشخص می‌کند.

هوش مصنوعی و یادگیری ماشینی: الگوریتم‌های هوش مصنوعی با تحلیل حجم وسیعی از داده‌ها می‌توانند الگوها و مناطق مستعد را سریع‌تر شناسایی کنند.

نتیجه: این رویکردها می‌توانند زمان مورد نیاز برای شناسایی مناطق هدف در مرحله شناسایی اکتشاف را به طور قابل‌توجهی کاهش دهند، به‌ویژه در مقایسه با روش‌های سنتی که بر پایه کارهای میدانی گسترده و طولانی مدت است.

۲.مرحله تفصیلی (Detailed Exploration):

این مرحله شامل بررسی دقیق‌تر نواحی شناسایی شده و تحلیل خصوصیات زمین‌شناسی و معدنی خاص آن‌هاست.

افزایش سرعت در مرحله تفصیلی:

تکنیک‌های ردپای معدنی: استفاده از ردپاهای ژئوشیمیایی و ژئوفیزیکی به شناسایی دقیق‌تر مناطق دارای ذخایر معدنی کمک می‌کند. این تکنیک‌ها به کشف منابع معدنی در اعماق زمین یا زیر پوشش‌های زمین‌شناسی سرعت می‌بخشند، که به طور سنتی ممکن است دشوار و زمان‌بر بوده باشد.

مدل‌سازی سه‌بعدی: پارادایم‌های جدید از مدل‌های سه‌بعدی برای نقشه‌برداری دقیق‌تر استفاده می‌کنند. این مدل‌ها به تیم‌های اکتشافی امکان می‌دهند تا مناطق دارای پتانسیل بالا را با دقت بیشتری مورد بررسی قرار دهند و از حفاری‌های غیرضروری جلوگیری کنند.

به‌کارگیری سیستم‌های اطلاعات جغرافیایی (GIS): این ابزارها کمک می‌کنند تا داده‌های مختلف به سرعت ترکیب و تجزیه‌وتحلیل شوند، و به تیم‌های اکتشاف اطلاعات دقیق‌تری در مورد ساختار زمین‌شناسی و ویژگی‌های معدنی ناحیه ارائه کنند.

نتیجه: در مرحله تفصیلی، پارادایم‌های جدید می‌توانند با کمک فناوری‌های پیشرفته، فرآیند جمع‌آوری و تحلیل داده‌ها را تسریع کنند و تعداد حفاری‌های آزمایشی را به حداقل برسانند.

مرحله آزمایش‌های میدانی و حفاری:

یکی از مراحل مهم و زمان‌بر در اکتشاف، آزمایش‌های میدانی و حفاری است که نیاز به ارزیابی دقیق‌تر ناحیه دارد.

افزایش سرعت در این مرحله:

کاهش تعداد حفاری‌های بی‌نتیجه: با استفاده از رویکرد سیستم‌های موادمعدنی و ردپای موادمعدنی، مناطق مستعدتر با دقت بیشتری مشخص می‌شوند، که منجر به کاهش تعداد حفاری‌های بی‌نتیجه می‌شود. این کار باعث صرفه‌جویی در زمان و هزینه‌ها می‌شود.

حفاری هدفمند: استفاده از داده‌های چندرشته‌ای و فناوری‌های پیشرفته باعث می‌شود که تیم‌های حفاری دقیقاً بدانند کجا حفاری کنند و چگونه به منابع نزدیک شوند.

نتیجه: با کاهش حفاری‌های اضافی و به‌کارگیری تکنیک‌های پیشرفته، سرعت این مرحله نیز افزایش می‌یابد.

یکپارچگی داده‌ها و همکاری میان‌رشته‌ای:

پارادایم‌های جدید باعث تسریع فرآیند اکتشاف با ترکیب داده‌های ژئوفیزیکی، ژئوشیمیایی و زمین‌شناسی از منابع مختلف می‌شوند.

افزایش سرعت:

تجزیه و تحلیل داده‌ها به‌صورت همزمان: داده‌های مختلف به صورت یکپارچه و همزمان تحلیل می‌شوند، که باعث می‌شود تیم‌های اکتشافی بتوانند به سرعت تصمیم‌گیری کنند.

همکاری میان‌رشته‌ای: همکاری میان متخصصان مختلف از زمینه‌های مختلف علمی باعث تسریع فرآیند تحلیل و اتخاذ تصمیمات بهینه می‌شود.

جمع‌بندی:

پارادایم‌های جدید مانند سیستم‌های موادمعدنی و ردپای موادمعدنی، به دلیل استفاده از مدل‌های پیشرفته، داده‌های بزرگ، فناوری‌های دیجیتال و تحلیل‌های چندرشته‌ای، توانسته‌اند سرعت مراحل مختلف اکتشاف را افزایش دهند. با این حال، برای به‌کارگیری مؤثر این پارادایم‌ها، دسترسی به داده‌های دقیق، سرمایه‌گذاری در فناوری‌های نوین و آموزش نیروی کار متخصص ضروری است.

خبر

مدیر متالورژی، طراحی و توسعه محصولات شرکت فولاد هرمزگان:

توسعه سبد محصول، در استراتژی فولاد هرمزگان تعریف شده است

عصراقتصاد: بنابر اعلام مدیر متالورژی، طراحی و توسعه محصولات شرکت فولاد هرمزگان، با توجه به قطعی برق و گاز در سال‌های اخیر و کاهش تولید، تمرکز این شرکت بر تولید محصولات کیفی و توسعه سبد محصولات خواهد بود.

به گزارش روابط عمومی فولاد هرمزگان، شاهین زارع در حاشیه بیست و ششمین سمپوزیوم فولاد کشور بیان کرد: با توجه به ناترازی انرژی و قطعی برق و توقفات ناخواست تولید برای شرکت‌های فولادی، در این شرایط یکی از راهکارهایی که شرکت‌ها می‌توانند وضعیت خود را پایدار نگه دارند، توسعه سبد محصولات و تولید محصولات دارای ارزش افزوده بالاتر است تا بتوانند حداقل زیان‌های ناشی از قطعی برق و گاز را جبران کنند. وی افزود: فولاد هرمزگان همواره در استراتژی خود تولید محصولات ویژه و با ارزش افزوده بالاتر را قرار داده است. به ویژه آنکه در شرایط کنونی این موضوع نمود بیشتری پیدا کرده است. در این رابطه همکاران ما هم در حوزه عملیات، هم در حوزه‌های بهره‌برداری و طراحی محصول، جلسات فشرده با مشتریان برگزار می‌کنند تا با دریافت نظرات مشتریان، گریدهای مورد نیاز آن‌ها را تولید و به سبد محصولات اضافه کنند. مدیر متالورژی، طراحی و توسعه محصولات شرکت فولاد هرمزگان خاطرنشان کرد: البته برای برخی گریدها و محصولات برخی تجهیزات و تکنولوژی‌ها نیاز است که با کمک آن‌ها بتوانیم سبد محصولات خود را توسعه دهیم. قطعا توسعه تکنولوژی و سبد محصولات دو هدف و اولویت ما خواهد بود که به طور جدی به دنبال آن هستیم تا ارزش افزوده خوبی برای شرکت ایجاد کنیم. این یعنی در حوزه پشتیبانی فروش سفارش‌های جدیدی از بازار شناسایی و در حوزه بهره‌برداری محصولات مطابق با سفارش تولید می‌شود.

مدیرعامل گروه فولاد مبارکه مطرح کرد

کاهش سودآوری صنایع به دلیل محدودیت‌های انرژی

عصراقتصاد: به گفته مدیرعامل گروه فولاد مبارکه، بسیاری از صنایع کشور، به‌ویژه صنعت فولاد، تقریباً نیمی از سال را با محدودیت‌های انرژی مواجه‌اند و نمی‌توانند به‌طور کامل از ظرفیت تولید خود استفاده کنند، بنابراین به دلیل خالی ماندن بخش قابل‌توجهی از ظرفیت‌های تولید، طبیعتاً هزینه‌های تولید نیز افزایش و سودآوری صنعت کاهش پیدا می‌کند.

به گزارش عصراقتصاد، بیست‌وششمین همایش و نمایشگاه پژوهشگران صنعت فولاد کشور، با عنوان «سمپوزیوم فولاد ۱۴۰۳» در مرکز همایش‌ها و نمایشگاه‌های بین‌المللی جزیره کیش با موضوع «فناوری‌های موجود و نوآورانه بازیافت پسماندها در فرایند تولید فولاد سبز» برگزار شد. در این رویداد بزرگ فولادی کشور، مدیرعامل و جمعی از معاونان و مدیران شرکت فولاد مبارکه آخرین دستاوردهای گروه فولاد مبارکه در حوزه تولید فولاد سبز را در نشست خبری و پنل‌های تخصصی ارائه کردند.

محمدیاسر طیب‌نیا، مدیرعامل فولاد مبارکه، در نشست خبری با اصحاب رسانه به تبیین ضرورت حرکت صنعت فولاد کشور به سمت مسیر سبز پرداخت و گفت: تحقق صنعت سبز برای صنعت فولاد کشور یک الزام است و همه صنعت‌گران باید به این سمت حرکت کنند؛ البته این امر برای صنایع هزینه‌بر است و این در حالی است که دولت‌ها در بسیاری از کشورهای جهان، مزیت‌هایی را برای هموارسازی مسیر صنایع جهت رعایت الزامات زیست‌محیطی و تبدیل شدن به صنعت سبز ایجاد می‌کنند.

وی با اشاره به اینکه بسیاری از صنایع کشور، به‌ویژه صنعت فولاد، تقریباً نیمی از سال را با محدودیت‌های انرژی مواجه‌اند و نمی‌توانند به‌طور کامل از ظرفیت تولید خود استفاده کنند، گفت: به دلیل خالی ماندن بخش قابل‌توجهی از ظرفیت‌های تولید، طبیعتاً هزینه‌های تولید نیز افزایش و سودآوری صنعت کاهش پیدا می‌کند.

طیب‌نیا با تأکید بر اینکه متأسفانه سیاست‌گذاری‌ها برای هموارسازی مسیر تولید در کشور مطلوب نیست، افزود: از یک سو صنایع کشور طی سال‌های اخیر با افزایش چند برابر نرخ انرژی مواجه شده‌اند و از دیگر سو، در چنین شرایطی از صنعت فولاد کشور خواسته می‌شود که هزینه‌های تبدیل شدن به صنعت سبز را هم بپذیرد که این سیاست چندان موفقی نخواهد بود؛ بنابراین باید شرایطی فراهم شود تا شرکت‌ها به‌صورت داوطلبانه به سمت رعایت الزامات زیست‌محیطی حرکت کنند. اگر بخواهیم در حوزه صنعت سبز اتفاق جدیدی در کشور رقم بزنیم، باید سیاست‌گذاری حاکمیت در این حوزه تغییر کند، به‌طوری‌که شرکت‌ها به سمت تبدیل شدن به صنعت سبز سوق داده شوند.

عقب ماندن سرعت تولید انرژی از مصرف

مدیرعامل گروه فولاد مبارکه در همین زمینه اظهار کرد: در کشور ما هرقدر هم سرعت تولید انرژی افزایش یابد، هیچ‌گاه به پای سرعت رشد مصرف انرژی نمی‌رسد؛ چراکه شیوه مصرف انرژی، صحیح نیست. امروز متأسفانه شاهد این هستیم که ایران یکی از پرمصرف‌ترین کشورهای جهان در حوزه انرژی به حساب می‌آید. در حال حاضر، بیش از ۲۰ میلیون کولر آبی در کشور وجود دارد که میزان مصرف آن‌ها به دلیل دارا بودن الکتروموتورهای قدیمی بسیار زیاد است و این در حالی است که سالانه ۱.۲ میلیون کولر آبی جدید در کشور تولید و روانه بازار می‌شود.

در سایت روزنامه بخوانید:

وی ادامه داد: اگرچه اخیراً برای تولیدکنندگان سیستم‌های خنک‌کننده خانگی الزاماتی تعیین‌شده تا کم‌مصرف ساخته شوند، اما مصرف انرژی این سیستم‌ها متأسفانه برای مصرف‌کنندگان چندان اهمیتی ندارد. با توجه به سهم ۳۵ درصدی الکتروموتورها در مصرف برق کشور، در صورت بهینه‌سازی مصرف از طریق استفاده از ورق‌های الکتریکی، حدود ۱۵ درصد که معادل ۴ هزار مگاوات است کاهش مصرف خواهیم داشت که برای راه‌اندازی نیروگاه برق جهت تأمین این میزان انرژی باید بیش از ۲ میلیارد دلار سرمایه‌گذاری شود.

به گفته طیب‌نیا تا زمانی که فرهنگ مصرف انرژی در کشور اصلاح نشود، نمی‌توان انتظار داشت اتفاق تازه‌ای در حوزه صنعت سبز رقم بخورد.

سرمایه‌گذاری ۲/۳ میلیارد دلاری در مسیر صنعت سبز

وی تصریح کرد: گروه فولاد مبارکه همواره سعی داشته در حوزه‌های مختلف پیشتاز باشد و در راستای تحقق صنعت سبز نیز همه‌ساله به‌صورت داوطلبانه اقدامات مهمی انجام داده؛ به‌طوری‌که تاکنون برای تبدیل شدن به صنعت سبز ۲.۳ میلیارد دلار سرمایه‌گذاری کرده است.

افزایش سرعت تولید فولاد الکتریکی برای رفع نیاز صنایع

مدیرعامل فولاد مبارکه در پنل تخصصی «فولادهای الکتریکی، مزیت‌ها و چالش‌ها» نیز گفت: افزایش سرعت تولید فولاد الکتریکی برای رفع نیاز کشور جزو استراتژی‌های این شرکت است.

محمدیاسر طیب‌نیا اظهار کرد: اینکه فرایند تولید یک کالا در داخل کشور ایجاد شود، مقدمه‌ای است تا مصارف آن نیز ایجاد شود و این اتفاق بارها تجربه شده است. شک ندارم هنگامی که تولید فولاد الکتریکی به‌صورت جدی در کشور آغاز شود، مصارف و تقاضای آن حتی تا دو برابر میزان کنونی افزایش پیدا خواهد کرد.

وی افزود: به دلیل اینکه در حال حاضر فولادهای الکتریکی در کشور ما تولید نمی‌شود، بسیاری از صنایع مرتبط با این محصول نیز شکل نمی‌گیرند؛ بنابراین فولاد مبارکه به‌عنوان یک شرکت پیشرو در تولید فولاد الکتریکی برای رفع نیاز کشور، سرعت خود را بیشتر می‌کند؛ چراکه این امر جزو استراتژی‌های این مجموعه است.

مدیرعامل سایپایدک خبر داد

تشکیل کارگروه‌های کارشناسی برای توزیع قطعات یدکی با پایین ترین نرخ سود

عصراقتصاد: مدیرعامل سایپایدک از تشکیل کارگروه های کارشناسی خبر داد تا بررسی های لازم صورت بگیرد و قطعات یدکی با پایین ترین نرخ سود در شبکه توزیع شود و از این طریق به رونق اقتصاد نمایندگی کمک شود.

به گزارش سایپانیوز، اردلان حسینی، مدیرعامل سایپایدک در نشست هم اندیشی با مدیران نمایندگی های سایپا در استان های اصفهان، یزد و چهارمحال و بختیاری با بیان این مطلب افزود: مشتری مداری اولویت مهم سایپایدک در ارایه خدمات مطلوب به مشتریان بوده و توسعه فرهنگ مشتری مداری همیشه به عنوان یک اصل لاینفک در شبکه گسترده خدمات پس از فروش سایپا است.

مدیرعامل سایپایدک با اشاره به کسب رتبه نخست در ارائه خدمات پس از فروش به خوروهای سواری توسط سایپایدک گفت: کسب این موفقیت نشان دهنده عزم راسخ و توجه ویژه گروه سایپا در ارائه خدمات با کیفیت به مشتریان گرامی است و سازمان خدمات پس از فروش سایپا با توجه به نگاه ویژه و تاکید مدیرعامل گروه خودروسازی سایپا بر ارائه بهترین خدمات در بالاترین و مطلوب ترین سطح ممکن، برنامه ریزی های لازم انجام و چرخه بهبود مستمر بر اساس نیازمندی های مشتریان و ارتقای کیفیت خدمات را بیش از پیش در دستور کار قرار داده است.

وی با اشاره به برنامه ریزی های صورت گرفته جهت ارتقای کیفیت خدمات تصریح کرد: بحث خدمات پس از فروش همیشه دشواری های خاص خود را دارد لذا توجه ویژه به اقتصاد شبکه نمایندگی ها و مرتفع کردن مسائل مطرح شده یکی از برنامه های اصلی سایپایدک است.

حسینی درباره نرخ قطعات یدکی اظهار کرد: دستورات لازم جهت تشکیل کارگروه های کارشناسی داده شده تا بررسی های لازم صورت بگیرد و قطعات یدکی با پایین ترین نرخ سود در شبکه توزیع شود و از این طریق به رونق اقتصاد نمایندگی کمک شود.

مدیرعامل سایپایدک در ادامه افزود: بروزآوری ابزار کار و تجهیزات نمایندگی ها جزو اولویت های سازمان خدمات پس از فروش سایپا است و تامین و تدارک آن توسط سایپایدک با سرعت در حال انجام است.

حسینی توجه به موضوع معیشت و رفاه کارکنان نمایندگی های سایپا را مهم برشمرد و اعلام کرد: در این خصوص جلساتی در هیات مدیره، معاونت منابع انسانی و دیگر حوزه های مرتبط تشکیل شده تا کارکنان نمایندگی ها بتوانند از امکانات رفاهی با هزینه سایپایدک بهره مند شود.

مدیرعامل سایپایدک گفت: تعداد محصولات گروه سایپا در سال جاری و اوایل سال آینده افزایش خواهد داشت که این اتفاق قطعا موجب رونق شبکه خواهد شد.

وی با بیان این که راه توسعه صنعت خودرو و خدمات از طریق آموزش میسر می شود اظهار داشت: توانمندی سایپایدک در زمینه آموزش در سطح بسیار بالایی قرار دارد و سایپایدک این آمادگی را دارد تا براساس نیاز نمایندگی ها نسبت به برگزاری دوره های آموزشی تخصصی اقدام کند.

همچنین مدیرعامل سایپایدک پیرامون عرضه کارت طلایی گفت: از ظرفیت دفاتر منطقه ای سازمان خدمات پس از فروش سایپا در سراسر کشور جهت کارشناسی و تسهیل فرآیند اجرایی بسته خدمات و کارت طلایی استفاده خواهد شد.

حسینی ثبت رکورد فروش قطعات یدکی در سال ۱۴۰۳ را در راستای تحقق جهش تولید برشمرد و تاکید کرد: این رکورد در جهت تامین نیاز به قطعات یدکی استاندارد و باکیفیت یک دستاورد بزرگ بود که با همراهی و همدلی نمایندگی های مجاز سایپا به دست آمد.

در پایان این نشست از نمایندگی‌های برتر استان‌های اصفهان، یزد و چهارمحال و بختیاری و همچنین فروشندگان برتر کارت طلایی و کارشناسان فنی برتر با اهدای لوح قدردانی شد.

مدیرعامل ایمپاسکو مطرح کرد

ضرورت مقابله با تهدیدات خارجی با تقویت پدافند سایبری در حوزه صنعت و معدن

عصراقتصاد: مدیرعامل ایمپاسکو، عنوان کرد که ضروری است تا در شرایط کنونی و با توجه به اهمیت اقتصاد و صنعت، در جایگاه‌های معدنی و صنعتی با تقویت پدافند سایبری (رایانیکی) با تهدیدهای خارجی مقابله کنیم.

به گزارش روابط عمومی ایمپاسکو، خدایار کریم‌نژاد مدیرعامل و رییس کمیته پدافند غیرعامل شرکت تهیه و تولید مواد معدنی ایران در نشست آنلاین تخصصی کمیته پدافند غیرعامل با حضور روسا، دبیران و اعضای کمیته پدافند غیرعامل مجتمع‌های ایمپاسکو به مناسبت آغاز هفته پدافند غیرعامل گفت: یکی از مهم‌ترین جنبه‌های پدافند غیر عامل، پدافند سایبری است که با توجه به دیجیتالیزه شدن بسیاری از جنبه‌های زندگی روزمره مردم و عملیات سازمان‌های دولتی و خصوصی و نیز با پیشرفت فناوری‌هایی مثل هوش مصنوعی و توسعه تهدیدات جدید با سرعتی باورنکردنی، از اهمیت ویژه‌ای برای حفاظت از زیرساخت‌های کشور و نیز برای محافظت از کسب و کارها و مردم در مقابل تهدیدات مدرن، برخوردار است.

مدیرعامل ایمپاسکو تصریح کرد: با توجه به حساسیت بحث پدافند غیرعامل باید همگی تلاش کنیم هم‌راستا با سیاست‌های کلی نظام و سیاست‌های تدوین شده توسط شورای عالی امنیت ملی حرکت کنیم.

وی افزود: دشمن در جنگ نرم از خلاهای اقتصادی استفاده خواهد کرد و به همین دلیل ما با ایجاد اشتغال و افزایش تولید در همه مجتمع‌ها با این مساله مبارزه خواهیم کرد.

کریم‌نژاد با اشاره به حمله نظامی رژیم صهیونیستی به نقاطی از مراکز نظامی و واکنش مقتدرانه نیروی پدافند هوایی کشورمان، گفت: اطمینان داریم که جمهوری اسلامی ایران پاسخی کوبنده‌تر و درخور به اسراییل غاصب و جنایتکار خواهد داد.

وی درباره پدافند سایبری عنوان کرد: پدافند غیرعامل و پدافند سایبری از جمله راه‌های ضروری و صلح آمیز برای مقابله با تهدیدهای موجود و زمینه ساز تقویت سایبری و ارتقای امنیت داخلی است.

مدیرعامل ایمپاسکو در پایان خاطرنشان کرد: شرکت تهیه و تولید مواد معدنی ایران به عنوان یکی از مهمترین شرکت‌های معدنی در بخش دولتی نقش مهمی در اقتصاد بخش معدن و صنایع معدنی کشور ایفا می‌کند و در حوزه اقتصادی، پدافند غیرعامل به‌دنبال افزایش تاب آوری و استمرار تولید و اشتغال و حفاظت از معیشت مردم در برابر جنگ اقتصادی دشمن است و ایمپاسکو طی سال‌های گذشته در این زمینه اقدامات نتیجه بخشی داشته است.

کورنگی یحیی‌زاده: مساله اصلی کنونی ما پدافند سایبری است

امین کورنگی یحیی‌زاده مدیر حراست و دبیر کمیته پدافند غیرعامل ایمپاسکو عنوان کرد: مبحث اصلی ما در هفته پدافند غیرعامل در سال جاری پدافند سایبری و هوشمند سازی است.

وی افزود: پدافند سایبری مجموعه اقداماتی است که برای حفاظت از زیرساخت‌های اطلاعاتی و ارتباط در داخل کشور و به خصوص شرکت در برابر تهدیدات سایبری انجام می‌دهیم.

مدیر حراست ایمپاسکو در نشست تخصصی کمیته پدافند غیرعامل توضیح داد: هفته پدافند غیرعامل به عنوان یک رویداد مهم در تقویم ملی ما، فرصتی است تا اهمیت حفاظت از کشور و جامعه در برابر تهدیدات مختلف توجه کنیم.

وی تاکید کرد: این هفته نه تنها یادآوری ضرورت‌های امنیتی، بلکه فرصتی برای ارتقای آگاهی عمومی و تقویت روحیه همبستگی ملی به شمار می‌آید.

کریمی: با آگاهی، آموزش و همکاری از زیرساخت‌ها حفاظت کنیم

محمدرضا کریمی معاون توسعه و برنامه ریزی و عضو کمیته تخصصی پدافند غیرعامل ایمپاسکو در ادامه این نشست عنوان کرد: دنیای امروز به شدت تحت تاثیر ارتباطات دیجیتال و فناوری‌های نوین است و باید تامل و بررسی‌های لازم در خصوص پدافند سایبری و پدافند غیرعامل انجام شود.

وی با اشاره به تهدیدات سایبری که زیرساخت‌های اطلاعاتی و ارتباطی را هدف قرار می‌دهد، تاکید کرد: حفاظت از زیرساخت‌های حیاتی از جمله شبکه برق، آب و ارتباطات باید بخش اصلی تقویت پدافند سایبری ما باشد.

معاون توسعه و برنامه‌ریزی ایمپاسکو در پایان خاطرنشان کرد: ضروری است تا با ایجاد آگاهی، آموزش و همکاری‌های لازم در بخش‌های مختلف کشور و ایمپاسکو، آینده امن‌تری را برای کشور و شرکت ایمپاسکو رقم بزنیم.

همچنین سپهر رستگاری سرپرست فناوری اطلاعات ایمپاسکو در پایان اقدامات واحد فناوری اطلاعات شرکت را در حوزه پدافند سایبری و اقدامات پیشگیرانه تشریح کرد.

اخبـــــار

رشد ۴۳ درصدی تولید و فروش فولاد سنگان در سال جاری

عصراقتصاد: فولاد سنگان با افزایش ۴۳ درصدی تولید و فروش خود در هفت ماهه نخست سال جاری، عملکردی موفق را به ثبت رسانده است.به گزارش روابط عمومی، صنعت فولاد کشور و به تبع، فولاد سنگان با وجود چالش در حوزه حمل و نقل و تأمین برخی قطعات، توانسته است در هفت ماهه سال جاری، فروش خود را نسبت به مدت مشابه سال گذشته ۴۳ درصد افزایش دهد.

هادی مؤمنی، معاون بازرگانی فولاد سنگان، در حاشیه نمایشگاه بین المللی فولاد کیش، توضیحاتی درباره عملکرد این شرکت، مزیت‌های نسبی آن نسبت به سایر شرکتها، و چالش‌های پیش روی آن ارائه داد.

عملکرد فولاد سنگان در هفت ماهه سال جاری

هادی مؤمنی با اشاره به عملکرد واحد بازرگانی شرکت گفت: در هفت ماهه نخست سال جاری، حدود ۳ میلیون و ۵۰ هزار تن فروش داشتیم که نسبت به مدت مشابه سال گذشته ۴۳ درصد افزایش یافته است. همچنین این میزان فروش نسبت به برنامه‌ریزی‌های امسال ۴ درصد بیشتر محقق شده است. در بخش حمل و نقل، در حمل جاده‌ای ۱۶۳ درصد تحقق برنامه داشتیم و در حمل ریلی به دلیل برخی محدودیت‌های مربوط به ضعف زیرساختهای ریلی، ۸۳ درصد از برنامه به انجام رسیده است.

مزیت‌های نسبی فولاد سنگان نسبت به رقبا

مؤمنی اظهار کرد: یکی از مسائل مهم که می تواند حوزه حمل محصول را تحت شعاع قرار دهد، موقعیت مکانی کارخانه است؛ چرا که در شمال شرق کشور قرار داریم و شرکت‌های دیگر که در مرکز کشور مستقر هستند، از مزیت‌های بهتری برخوردارند، این موضوع از دو جنبه قابل بحث است، نخست هزینه های ناشی از طول مسافت تا مقصد و دو ضعف زیرساخت ریلی منطقه سنگان. اما مزیت اصلی فولاد سنگان، نزدیکی به معدن سنگ آهن سنگان است که یکی از بزرگترین ذخایر سنگ آهن کشور را دارد و این امکان را فراهم می‌کند که برای سالیان متمادی خوراک فولاد کشور را تأمین کنیم و از طرفی هزینه حمل سنگ به کارخانه، تا حد بسیار زیادی کاهش می یابد.

چالش‌های پیش روی فولاد سنگان

وی با اشاره به چالش‌های شرکت افزود: در حوزه بازرگانی با مشکلاتی در تأمین قطعات یدکی و تجهیزات به دلیل تحریم‌ها مواجه هستیم. شرکت‌های خارجی با ما همکاری مطلوبی ندارند و مجبوریم راه حلهای جایگزین را برای تأمین قطعات پیش بگیریم. همچنین تغییرات در تخصیص ارز و قوانین گمرکی، مشکلاتی را به‌وجود آورده است که در سال جاری پیچیده‌تر شده است. اما در حوزه فروش، با توجه به این‌که خریدار اصلی ما، فولاد مبارکه است، روند فروش ما خوب پیش می‌رود و در صورت وجود مازاد تولید، از طریق بورس محصولات خود را به فروش می‌رسانیم.

راهکارهای فولاد سنگان برای حل مشکلات حمل و نقل

معاون بازرگانی فولاد سنگان در خصوص برنامه‌های شرکت برای بهبود حمل و نقل گفت: سال گذشته تصمیم بر آن شد ۵۰۰ دستگاه تریلی خریداری کنیم تا بتوانیم مشکلات حمل و نقل جاده‌ای را مدیریت نماییم. این دستگاه‌ها در حال ورود به مدار هستند و انتظار داریم تا چند ماه آینده بخش عمده‌ای از مشکلات حمل و نقل ما برطرف شود.

برنامه‌های استراتژیک فولاد سنگان برای آینده

مؤمنی درباره اهداف استراتژیک شرکت گفت: هدف ما تأمین پایدار، به موقع با ضریب کیفی مناسب، مواد اولیه و قطعات است. این اهداف به طور ماهیانه پایش می‌شوند و تلاش می‌کنیم تا چالش‌های موجود را از طریق بهبود فرایند تأمین مواد اولیه و قطعات مدیریت کنیم. همچنین با توجه به طرح‌های توسعه‌ای، برنامه‌ریزی‌هایی برای تأمین سنگ مورد نیاز کارخانه‌های در حال احداث شرکت، داریم. با وجود چالش‌های مختلف، فولاد سنگان با افزایش ۴۳ درصدی تولید و فروش خود در سال جاری توانسته است، جایگاه خود را در صنعت فولاد کشور تقویت کند. این شرکت با سرمایه‌گذاری در زیرساخت‌های حمل و نقل و تدوین برنامه‌های استراتژیک برای تأمین مواد اولیه، به دنبال حل مشکلات و بهبود عملکرد در سال‌های آینده است.

غرفه گروه فولاد خوزستان، غرفه برتر نمایشگاه بین المللی سمپوزیوم فولاد ۱۴۰۳ شد

عصراقتصاد: بیست و ششمین همایش و نمایشگاه فولاد کشور پس از سه روز برگزاری که ۱ الی ۳ آبان ماه ۱۴۰۳ تحت عنوان سمپوزیوم فولاد ۴۰۳ توسط انجمن آهن و فولاد ایران در مرکز همایش‌های بین‌المللی کیش برگزار شده بود، به کار خود پایان داد.

در آیین اختتامیه همایش یاد شده، از امین ابراهیمی مدیرعامل شرکت فولاد خوزستان در جایگاه یکی از حامیان این سمپوزیوم تقدیر شد و عباسعلی تقوی معاون منابع انسانی و امور اجتماعی به نیابت از مدیرعامل این شرکت، تندیس و لوح تقدیر همایش را دریافت نمود.

بر پایه این گزارش، ۵ تن از کارکنان جوان شرکت فولاد خوزستان به ارائه مقاله حضوری و پوستر پرداختند و گواهی‌نامه انجمن آهن و فولاد ایران را دریافت نمودند.

در بیست و ششمین سمپوزیوم فولاد به موضوعاتی نظیر: راهکارهای عبور از فناوری های موجود به سمت تولید فولاد سبز، چالش‌های موجود بر سر راه تولید فولاد سبز، فرصت های اشتغال در مسیر تولید فولاد سبز، روش های افزایش ابتکار و نوآوری در کارکنان به منظور تسریع در مسیر تولید فولاد سبز، دانش فنی، تجهیزات مورد نیاز و آموزش کارکنان در فرآیند تولید فولاد سبز، نقش تولید فولاد سبز در کاهش هزینه های تولید و افزایش راندمان، نقش تولید فولاد سبز در سلامتی کارکنان، حفظ محیط زیست، کاهش مصرف آب، کاهش گازهای گلخانه ای و مصرف انرژی، فن‌آوری‌های استفاده از هیدروژن به جای سوخت های فسیلی در تولید فولاد سبز، یافته‌های جدید در زمینه تولید و استفاده از فولادهای جدید، مدل‌سازی و شبیه سازی فرآیندهای خط تولید فولاد پرداخته شد.

شرکت فولاد خوزستان در این سمپوزیوم اقدام به برپایی غرفه‌ی نمایشگاهی در محل نمایشگاه بین المللی کیش نمود و به مدت سه روز از ساعت ۱۷ الی ۲۲ پذیرای نمایندگان شرکت‌های داخلی و خارجی تامین کننده و خریداران محصولات شرکت بود.

گروه‌های هدف این نمایشگاه، تولید کنندگان فولاد، تامین کنندگان مواد اولیه، شرکت‌های دانش‌بنیان و خدمات فنی و مهندسی در صنعت فولاد، شرکت های حمل و نقل، انجمن های و سندیکاهای تولیدی، علمی و غیره، شرکت‌های ارائه کننده ماشین آلات، تجهیزات و مواد مصرفی بودند. گزارش خبرنگار ما حاکی است، روز پایانی نمایشگاه با حضور سید مصطفی میرسلیم عضو مجمع تشخیص مصلحت نظام، روح اله ایزدخواه نماینده مردم تهران در مجلس شوای اسلامی و جمعی از مسئولان و فعالان صنعت فولاد در غرفه‌ی فولاد خوزستان انجام شد. گفتنی است، در پایان نمایشگاه سمپوزیوم فولاد ۱۴۰۳ کیش، دبیرخانه این نمایشگاه با اهدای لوح تقدیر، غرفه‌ی نمایشگاهی شرکت فولاد خوزستان را به عنوان غرفه برتر معرفی نمود.

نفت و گاز

جمع‌آوری ۹۰ درصد گازهای مشعل در مناطق نفت‌خیز جنوب

عصراقتصاد: مدیر تولید شرکت ملی مناطق نفت‌خیز جنوب با بیان اینکه در این شرکت برنامه‌های کوتاه‌مدت، میان‌مدت و بلندمدت با هدف جمع‌آوری گازهای مشعل در دستور کار قرار گرفته است، عنوان کرد که با دستیابی به اهداف این برنامه‌ها تا پایان سال ۱۴۰۴ بیش از ۹۰ درصد گازهای ارسالی به مشعل جمع‌آوری و با تبدیل این گازها به محصولات با ارزش، کمبود خوراک مجتمع‌های پتروشیمی پایین‌دست تأمین می‌شود.

به گزارش شرکت ملی مناطق نفت‌خیز جنوب، غلامرضا نورانی با اشاره به اینکه در طرح‌های کوتاه‌مدت، ماشین‌آلات و ادوات جمع‌آوری گاز مانند توربین‌ها، الکتروموتورها و کمپرسورها تحت تعمیرات اساسی قرار گرفتند، بیان کرد: هم‌اکنون بخشی از گازهای ارسالی به مشعل به‌علت عملکرد نامناسب تجهیزات سوزانده می‌شوند، از این رو شرکت ملی مناطق نفت‌خیز جنوب با هدف رفع این مشکل، تلاش کرده است در تعمیرات اساسی ماشین‌آلات فرآیندی تا حد امکان از قطعات باکیفیت ساخت داخل استفاده کند.

وی با تشریح برنامه‌های میان‌مدت جمع‌آوری گازهای مشعل در شرکت ملی مناطق نفت‌خیز جنوب افزود: در برنامه میان‌مدت، طرح جایگزینی ماشین‌آلات بسیار فرسوده در قالب پروژه پیشران تولید در مناطق نفت‌خیز در حال پیگیری است.

مدیر تولید شرکت ملی مناطق نفت‌خیز جنوب با اشاره به فرایند طرح پیشران تولید و جایگزینی ماشین‌آلات فرسوده ادامه داد: در قالب این طرح تعدادی از ردیف‌های تراکم گازها که دربردارنده الکتروکمپرسور یا توربوکمپرسور با توان بالا هستند، پس از ساخت یا تأمین از سوی سازندگان و تأمین‌کنندگان داخلی، جایگزین ردیف‌های فرسوده و غیرقابل تعمیر فعلی می‌شود که این موضوع نیز نقش به‌سزایی در جمع‌آوری گازهای مشعل خواهد داشت.

نورانی به اجرای پروژه‌های بزرگ جمع‌آوری گازهای مشعل در قالب طرح بلندمدت مناطق نفت‌خیز اشاره کرد و گفت: هم‌اکنون دو طرح بزرگ جمع‌آوری گاز با سرمایه‌گذاری و اجرای شرکت‌های پالایش گاز بیدبلند خلیج فارس و پتروشیمی مارون با سرمایه‌گذاری بیش از ۴.۱ میلیارد دلار در سطح مناطق نفت‌خیز در حال اجراست که تکمیل آنها به‌جمع‌آوری بیش از ۹۰ درصد گازهای ارسالی به مشعل در پهنه استان خوزستان و سایر استان‌های هم‌جوار مانند بوشهر و کهگیلویه و بویراحمد منجر می‌شود.

وی با اشاره به اینکه این طرح‌ها از سال ۱۳۹۸ آغاز شده‌اند و هم‌اکنون با پیشرفت ۷۰ درصدی در حال اجرا هستند و تا پایان سال ۱۴۰۴ به بهره‌برداری می‌رسند، بیان کرد: جمع‌آوری گازهای مشعل در تأمین خوراک پتروشیمی‌ها اهمیت دارد و با جمع‌آوری این گازها، افزون بر جلوگیری از سوزاندن سرمایه ملی و حفاظت از محیط زیست، کمبود خوراک شرکت‌های پتروشیمی نیز تأمین می‌شود و این واحدها با ظرفیت اسمی عملیاتی می‌شوند.

مدیر تولید شرکت ملی مناطق نفت‌خیز جنوب با بیان اینکه خاموش کردن کل مشعل‌ها از نظر پایه علم مهندسی نفت و شیمی امکان‌پذیر نیست، گفت: در طراحی کارخانه‌های فرآورش نفتی وجود شبکه تخلیه فشار و ارسال گاز به مشعل به‌عنوان ضرورت ایمنی اجتناب‌ناپذیر است و همواره باید مشعل روشنی در این کارخانه‌ها وجود داشته باشد تا در صورت اضطرار گاز، محبوس در کارخانه را بسوزاند و از بروز حوادث ناخواسته ممانعت کند، اما در شرایط نرمال عملیاتی حجم گاز ارسالی به مشعل قابل ملاحظه نبوده و پیامد محیط زیستی و آلودگی چندانی به همراه نخواهد داشت.

کمتر از ۲۰ درصد آلودگی خوزستان مربوط به مشعل‌هاست

نورانی با اشاره به زمینه‌های بروز آلودگی هوا در شهر اهواز بیان کرد: اینکه تنها دلیل آلودگی شهر اهواز را فعالیت مشعل‌ها بدانیم حرف دقیقی نیست، زیرا آمارها نشان می‌دهد کمتر از ۲۰ درصد آلودگی خوزستان مربوط به مشعل‌هاست و ذرات معلق، ریزگردها، سوخت‌های فسیلی مصرف شده از سوی شهروندان، صنایع، نیروگاه‌های بزرگ و... بیشترین حجم آلودگی خوزستان را شامل می‌شوند، البته از آنجا که دود حاصل از سوخت گاز در این موارد به‌صورت ممتزکز قابل مشاهده نیست، توجه‌ها به آن جلب نمی‌شود.

وی بر ضرورت تولید نفت برای کشور تأکید کرد و افزود: از زمانی که تولید نفت در ایران آغاز شد، روشن شدن این مشعل‌ها هم بخش اجتناب‌ناپذیر صنعت نفت بوده است، البته در سال‌های اخیر با توجه به بحران جهانی محیط زیست تلاش شد گازهای مشعل جمع‌آوری شود.

مدیر تولید شرکت ملی مناطق نفت‌خیز جنوب با تأکید بر اینکه اگر بخواهیم تولید نفت را افزایش دهیم ناچار هستیم تولید توأمان گازها را هم بپذیریم، ادامه داد: در اصل ما تأسیساتی را در کنار واحدهای فرآورشی راه‌اندازی می‌کنیم که با جمع‌آوری و فرآوری این گازها، محصولات پایین‌دستی پتروشیمی‌ها را تهیه کنند که البته این مورد در شرکت ملی مناطق نفت‌خیز جنوب اجرا شده و در حال توسعه و تکمیل است.

نورانی بخشی از علل آلودگی هوای استان خوزستان را فعالیت‌های نفتی کشور عراق و استان‌های هم‌مرز آن دانست و گفت: با توجه به جهت وزش بادهای غالب که از عراق به سمت خوزستان می‌وزند، بخشی از دود و آلودگی مربوط به مشعل‌ها در این کشور به سمت خوزستان منتقل می‌شود و آلودگی شهرهای استان را تشدید می‌کند، از این رو دستیابی به هوای پاک در سطح استان افزون بر خاموش کردن مشعل‌های نفتی، مستلزم همکاری کشور عراق و کاهش آلودگی قابل انتقال از این کشور است.

نشست وزارتی مجمع کشورهای صادرکننده گاز با تأخیر برگزار می‌شود

عصراقتصاد: بنابر اعلام سرپرست اداره کل امور اوپک، مجامع و سازمان‌های بین‌المللی وزارت نفت، بیست‌وششمین اجلاس وزارتی مجمع کشورهای صادرکننده گاز (جی‌ئی‌سی‌اف) با توجه به شرایط منطقه و هماهنگی دبیرخانه این مجمع با تأخیر برگزار خواهد شد.

علی اکبر دیزج خلیلی در این باره گفت: بیست‌وششمین نشست وزارتی مجمع کشورهای صادرکننده گاز (جی‌ئی‌سی‌اف) که قرار بود طی روزهای هفتم تا نهم آبان امسال در تهران برگزار شود، با توجه به اوضاع منطقه و هماهنگی با دبیرخانه مجمع کشورهای صادرکننده گاز با تعویق برگزار می‌شود.

در همین حال، محسن پاک‌نژاد ۱۹ شهریور طی ملاقاتی با محمد حامل، دبیرکل جی‌ئی‌سی‌اف که برای حضور در نشست هماهنگی بیست‌وششمین نشست وزارتی به تهران آمده بود، گفته بود: ایران یکی از بنیان‌گذاران اصلی این مجمع است و برگزاری بیست‌وششمین نشست وزارتی در آغاز دولت چهاردهم را به فال نیک می‌گیریم.

وی تصریح کرده بود: امیدوارم بیست‌وششمین نشست وزارتی جی‌ئی‌سی‌اف با حضور حداکثری کشورهای عضو و ناظر برگزار و به نقطه عطفی دیگر در تاریخ مجمع کشورهای صادرکننده گاز تبدیل شود.

وزیر نفت تأکید کرده بود: وزارت نفت ایران تلاش‌های زیادی در زمینه برگزاری مؤثر و مفید این نشست انجام داده است و به‌دلیل مشغله کاری در آغاز کار دولت چهاردهم، محل برگزاری نشست تهران تعیین شد.

معاون وزیر نیرو:

محدودیت های قانونی "اصلاح اقتصاد برق" رفع شد

عصراقتصاد: معاون وزیر نیرو "اصلاح اقتصاد برق" را از جمله راهکارهای اصلی برای رفع این معضل دانست و عنوان کرد که ظرفیت‌های قانونی مورد نیاز در قوانین مادر موجود مانند " قانون مانع‌زدایی از توسعه صنعت برق"، "قانون تسهیل تامین مالی تولید" و "قانون برنامه هفتم توسعه " فراهم شده است و بر این اساس امروز هیچ محدودیت قانونی در این حوزه وجود ندارد.

به گزارش عصراقتصاد، یزدان رضایی، معاون برنامه‌ریزی و اقتصادی وزیر نیرو در نشست تخصصی فرصت‌ها و چالش‌های سرمایه‌گذاری در صنعت برق که در سومین روز برگزاری بیست و چهارمین نمایشگاه بین‌المللی صنعت برق برگزار شد با بیان اینکه کشور امروز با ناترازی انرژی مواجه است، گفت: این امر شامل همه حامل‌های انرژی از جمله برق می‌شود.

معاون برنامه‌ریزی و اقتصادی وزارت نیرو افزود: به رغم پیشبرد اقدامات مفید، ارزنده و پرثمری که طی سال‌های گذشته و دهه‌های پس از پیروزی انقلاب اسلامی صورت گرفت؛ به دلیل ناترازی اقتصادی صنعت برق امروز کشور در شرایط مناسبی قرار ندارد.

وی "اصلاح اقتصاد برق" را از جمله راهکارهای اصلی برای رفع این معضل برشمرد و ادامه داد: ظرفیت‌های قانونی مورد نیاز در قوانین مادر موجود مانند " قانون مانع‌زدایی از توسعه صنعت برق"، "قانون تسهیل تامین مالی تولید" و "قانون برنامه هفتم توسعه " فراهم شده است و بر این اساس امروز ما هیچ محدودیت قانونی در این حوزه نداریم.

رضایی بیان داشت: همه ارکان اصلی موثر در اصلاح اقتصاد برق امروز در این نشست با یک دیدگاه واحد برای جذاب کردن محیط کسب و کار در سرمایه گذاری صنعت برق گرد هم آمدند.

معاون وزیر نیرو به تشریح ابعاد و محورهای اصلی اصلاح اقتصاد صنعت برق پرداخت و افزود: " اصلاح نظام تعرفه‌گذاری صنعت برق"، "توسعه رقابت در بورس"، "کاهش نقش دولت در تجارت و ارتقای نقش نظارتی دولت"، "اصلاح و تدوین مدل‌های جدید سرمایه‌گذاری"، "ارتقای کارایی در سمت عرضه و بنگاه‌های دولتی صنعت برق " و " جذابیت فضای کسب و کار در صنعت برق" را می‌توان از جمله محورهای اصلی اصلاح اقتصاد برق برشمرد.

وی با بیان اینکه تعرفه برق خانگی بر اساس قانون مانع‌زدایی از توسعه صنعت برق امروز پیاده‌سازی شده است، اضافه کرد: بازبینی و اصلاح هزینه‌های انشعاب برق مساله مهمی دیگری است که باید مورد توجه قرار گیرد. از سال ۱۳۹۵ قیمت انشعاب برق تاکنون ثابت باقی مانده است.

رضایی یادآور شد: با همت دولت در ارکان مختلف تصمیم گیری در کمیسیون های مختلف و در ستاد تنظیم بازار با یک مدل اقتصادی طی چهار سال این نرخ به قیمت واقعی خود می‌رسد و در نوبت‌های اصلی خود را متناسب با شرایط تورم به روز می‌کند. بر اساس مصوبه معاونت حقوقی دولت، هم اکنون وزارت نیرو می تواند این موضوع را ابلاغ کند و برای این منظور منتظر نظریه معاونت حقوقی دولت هستیم.

در سایت روزنامه بخوانید:

معاون برنامه‌ریزی و اقتصادی وزارت نیرو، ضمن ارائه تعریفی از تابلوی آزاد برق، اظهار داشت: بر اساس قانون وزارت نیرو مکلف به ارائه برق با قیمت‌های مخفف برای مشترکان خانگی با مصرف داخل الگو و مشترکان بخش کشاورزی مشروط به رعایت الگوی مصرف تعیین شده است. طبق قانون، الگوی مصرف در بخش خانگی ۷۵ درصد مشترکان همان اقلیم در دوره مشابه قبل تعریف شده است.

وی با اشاره به ابلاغ برنامه اجرایی ماده ۱۰ قانون مانع‌زدایی از توسعه صنعت برق، اضافه کرد: مصمم هستیم با همکاری وزارتخانه‌های اقتصاد، نفت وسازمان برنامه از ابتدای سال آینده این برنامه به اجرا برسد؛ با اجرای آن حذف یارانه در طول زنجیره اتفاق خواهد افتاد و افزایش راندمان و اصلاح کارایی در سمت تولید محقق خواهد شد.

وی با بیان اینکه در راستای اصلاح گردش مالی صنعت برق اقداماتی آغاز شده است، ابراز داشت: با تکمیل این اقدامات نگرانی بخش خصوصی مبنی بر اینکه تعهدات دولت یا وزارت نیرو به موقع پرداخت نمی‌شود مرتفع خواهد شد.

رضایی از تدوین دستورالعملی برای ارائه تمام یا بخشی از برق صرفه جویی توسط سرمایه گذار غیردولتی در تابلوی آزاد خبر داد و گفت: امید است با ابلاغ این دستورالعمل، سرمایه گذارانی که در حوزه بهینه‌سازی انرژی و صرفه‌جویی برق فعالیت می‌کنند بتوانند برق مازاد خود را در تابلوی آزاد برق عرضه کنند.

ریل گذاری در قانون مترقی جهش دانش بنیان اتفاق افتاده است

همچنین مجتبی توانگر، معاون مالی، حقوقی و مجلس وزیر نیرو در بازدید از بیست و چهارمین نمایشگاه بین‌المللی صنعت برق با اشاره به عرضه توانمندی شرکت‌های داخلی و فعالیت چشمگیر بخش‌های دانش بنیان در این نمایشگاه گفت: شرکت‌های قدیمی صنعت برق زوایای دانش بنیانی خود را بیشتر بروز می‌دهند، به این علت که ریل گذاری در قانون مترقی جهش دانش بنیان اتفاق افتاده است و بر این اساس هرچه بتوانیم به این قانون اتکا کنیم، اتفاقات خوبی را در صنعت برق شاهد خواهیم بود.

وی با تاکید بر ضرورت ایجاد شاخص برای شرکت‌کنندگان خارجی نمایشگاه صنعت برق، اظهار کرد: شرکت‌های خارجی باید حضورشان منجر به انتقال فناوری شود. شرکت های داخلی بتوانند از فناوری و توانمندی‌های کارشناسی آنان استفاده بیشتری کرده و ناترازی‌های موجود را با استفاده از این تجربیات و دانش روز مرتفع کنیم.

معاون مالی، حقوقی و مجلس وزیر نیرو درباره ارتباط وزارت نیرو با مجلس در دولت چهاردهم تصریح کرد: وزیر نیرو بر این باور است که برای مدیریت ناترازی انرژی نیاز به همکاری سایر دستگاه‌ها و مجلس با وزارت نیرو است و این در حالی است که در دوره جدید جلسات کارشناسی وزیر نیرو با مجلس و قوه قانونگذاری کشور افزایش پیدا کرده است.

توانگر با بیان اینکه در مجلس سیزدهم تعداد افرادی که دغدغه و نگاه کارشناسی نسبت به حوزه انرژی، برق و ناترازی دارند، افزایش یافته و این موضوع به رفع چالش‌های صنعت آب و برق کمک می‌کند، خاطرنشان کرد: با توجه به اینکه در آستانه بررسی لایحه بودجه ۱۴۰۴ قرار داریم، موارد خوب و مهمی از سمت دولت در لایحه مطرح شده است که امیدواریم با بهره‌گیری از نظرات و رویکردهای کارشناسانه نمایندگان مجلس در پیشبرد اهداف کلان کشور در سال آینده به مرحله اجرا درآید.

۲۵۰۰میلیارد تومان صرف نوسازی شبکه برق شهر تهران می‌شود

کامبیز ناظریان؛ مدیرعامل شرکت توزیع نیروی برق تهران بزرگ نیز با بیان اینکه شبکه برق شهر تهران در شرایطی کاملا پایدار قرار دارد و برق‌رسانی به تمامی نقاط پایتخت به شکلی شایسته در حال انجام است، از پیش بینی و تخصیص ده هزار میلیارد تومان اعتبار به منظور بهسازی شبکه توزیع برق در این کلانشهر خبر داد و گفت: از این مبلغ دو و نیم همت طی سال آتی صرف نوسازی شبکه برق کلانشهر تهران خواهد شد.

وی همچنین از تدوین نخستین سند تحول در این شرکت در راستای طرح‌های تحولی خبر داد و با بیان اینکه طی سال ۱۴۰۳، هفتاد برنامه تحولی در این مجموعه اجرا شده است افزود: در اقدامی ابتکاری برای نخستین بار در صنعت برق کشور با توسعه زیرساخت‌های فنی موفق به حذف مرزهای جغرافیایی مناطق ۲۲گانه برق شدیم و هم اکنون تمامی خدمات خود را در سطح شهر به صورت یکپارچه و بدون مرز به مشترکان و شهروندان ارائه می‌کنیم.

ناظریان از همچنین برنامه‌ریزی گسترده این شرکت همگام با ۱۴ مگا پروژه وزارت نیرو برای تابستان سال آینده خبر داد و گفت: امیدواریم با تدابیر اتخاذ شده در سال آینده شاهد استفاده ده درصدی ادارات از انرژی‌های تجدیدپذیر باشیم.

وی با بیان اینکه در تابستان ۱۴۰۳ با توجه به گرمای بی‌سابقه رخ داده بیش از ده مرتبه شاهد افزایش بی سابقه دما و شکسته شدن حد نصاب‌های مصرف برق بوده‌ایم از افزایش مصرف برق این کلانشهر به میزان ۲۵۰ مگاوات به ازای هر درجه افزایش دما خبر داد و گفت: علی‌رغم رشد بیش از ۸ درصدی پیک مصرف برق پایتخت موفق شدیم برق مورد نیاز هموطنان تهرانی را در تابستان سال جاری بدون نیاز به اعمال هر گونه محدودیت تامین کنیم.

وی از نمایشگاه بین‌المللی صنعت برق به عنوان فرصتی ارزنده برای حضور صنعتگران و ارتباط با جامعه دانشگاهی به منظور معرفی دستاوردهای این صنعت یاد کرد و گفت: با تسهیل ارتباط صنعت با دانشگاه بی تردید شاهد بهبود فرآیندهای مرتبط با تولید، انتقال و توزیع انرژی در سطح کشور خواهیم بود.

مدیرعامل برق پایتخت همچنین با بیان لزوم توسعه استفاده از انرژی‌های تجدیدپذیر گفت: تا به امروز چهارده ایستگاه شارژ خودروهای برقی توسط این شرکت تامین برق شده و با ایجاد شرایط مورد نیاز و احداث زیر ساخت های لازم شاهد توسعه و استقرار این ایستگاه‌ها در سطح شهر تهران خواهیم بود.

وی در پاسخ به سوال خبرنگاران مصرف برق بیشتر مشترکان خانگی تهرانی کمتر از الگوی مصرف تعیین شده ذکر کرد و از توسعه هوشمندسازی و کنترل بر خط بار شبکه به عنوان یکی دیگر از طرح های پیش روی این شرکت نام برد.

ناظریان تصریح کرد: طی برنامه‌ریزی انجام شده تمامی مشترکان پرمصرف مجهز به کنتورهای هوشمند خواهند شد.

وی در پایان ضمن قدردانی از اقدامات ارزنده وزارت نیرو و شرکت توانیر و همچنین همکاری و همراهی مشترکان برق در گذر از ایام پیک بار سال ۱۴۰۳ابراز امیدواری کرد، با توسعه استفاده از فناوری های نوین شاهد تعالی دوچندان صنعت برق کشور در ارائه خدمات نوین به هموطنان باشیم.

تولید محصولات صنعت برق در ایران مزیت صادراتی دارد

همچنین محمد جهانی رئیس هیئت مدیره فرانور گستر پارسیان لیو نیز درباره تولیدات این شرکت و تمایز آنها با محصولات مشابه خارجی گفت: شرکت ما تولیدکننده محصولات روشنایی و به خصوص انواع پروژکتور است و در کنار تولید لامپ های حبابی، قطعات PCB هم تولید می‌کند.

جهانی ادامه داد: ویژگی خاص محصولات ما طراحی مهندسی خاص آنها است که باعث شده بیشترین بازده نوری را داشته و طول عمر طولانی تری نسبت به محصولات مشابه داشته باشند.

این تولید کننده درباره امکان ارزآوری محصولات شرکت با اشاره به پتانسیل های بالای ایران برای تولید این محصولات،گفت: چند موضوع در مورد صادرات اهمیت دارد. موضوع نخست بحث نیروی کار در ایران است. در ایران قیمت نیروی کار نسبت به سایر نقاط جهان ارزانتر بوده و حدود ۲۳۰ دلار در ماه است در حالیکه این مبلغ برای کارگران چینی به ۵۸۰ دلار می رسد. وی ادامه داد: موضوع دوم مسئله انرژی است. از نظر انرژی ایران کشور ارزانی برای تولیدکنندگان محسوب می شود. به همین دلیل هم اکنون امکان صادرات این محصولات وجود دارد. در گذشته به سوریه، صادرات داشته ایم و کشورهای دیگری مانند ارمنستان و گرجستان هم از جمله مشتریان ما هستند.

جهانی تصریح کرد: در حال حاضر نیاز نخست شرکت ما رشد و توسعه سرمایه در گردش است. محصولات روشنایی تنوع زیادی دارند و اگر ما بخواهیم محصولات خود را افزایش دهیم به دلیل اینکه بیشتر بازار در ایران به صورت اعتباری است در موضوع سرمایه در گردش مشکلات و چالش هایی وجود دارد.

جهانی با بیان اینکه این شرکت در سال ۱۳۹۷ تاسیس شده است،گفت: شرکت ما برای نخستین بار در نمایشگاه صنعت برق شرکت کرده است و جلسات خوبی را در این نمایشگاه برگزار کرده‌ایم.

عضو هیات مدیره سندیکای شرکت‌های تاسیساتی و صنعتی ایران:

۳۰ درصد مصرف انرژی مربوط به ساختمان و تاسیسات آن است

عضو هیات مدیره سندیکای شرکت‌های تاسیساتی و صنعتی ایران با بیان این که، ۳۰ درصد مصرف انرژی مربوط به ساختمان و تاسیسات آن و ۷۰ درصد مابقی مربوط به دیگر بخش‌ها است، گفت: بهترین راهکار برای جلوگیری از اتلاف انرژی، اصلاح عایق کاری در فضای موتورخانه‌ها است که در کوتاه مدت به کاهش مصرف انرژی کمک می‌کند.

محمد هاشمی در این خصوص افزود: برای جلوگیری از مصرف بی رویه انرژی روش‌های متعددی وجود دارد که از جمله آنها اصلاح قیمت است که این موضوع تبعات خاص خود را دارد، اما عایق کاری بهترین راهکار برای کاهش مصرف انرژی در ساختمان‌ها است.

وی با بیان این که، راهکار میان مدت برای کاهش مصرف انرژی استفاده از تجهیزات و وسایل سرمایشی و گرمایشی با راندمان بالا است، گفت: هوشمندسازی و اتوماسیون یکی از گزینه‌هایی است که می‌توان از این مسیر مصرف انرژی را در کشور کاهش داد.

مدیر عامل شرکت دانش بنیان سازه پایدار الهیه، فرهنگ سازی و آموزش را دیگر راهکار برای مصرف بهینه انرژی عنوان کرد و افزود: راهکار حل ناترازی و رفع کسری‌های انرژی در ایران نیز بهینه سازی مصرف و جلوگیری از اتلاف و هدر رفت انرژی است

وی تاکید کرد: موضوع چگونگی مصرف بهینه انرژی آنقدر بزرگ است که توسط یک نهاد قابل انجام نیست، بلکه عزمی ملی و کار گروهی و همگانی را در کشور می‌طلبد.

هاشمی با بیان این که، ما در حوزه مصرف بهینه انرژی کمبود قانون نداریم، گفت: طبق قوانین موجود، کاهش سالانه ۵ درصد هدررفت انرژی برای ساختمان‌ها اجباری است و در این مسیر با عایق کاری ساختمان و تاسیسات موجود در آن می‌تواند در سال بیش از ۴۱۰ مگاوات انرژی را ذخیره کرد.

وی با اشاره به این که، با مصرف بهینه انرژی سالانه ۱۵۴ میلیون متر مکعب کاهش انتشار دی اکسید کربن خواهیم داشت تاکید کرد: با کاهش مصرف انرژی سالانه از اتلاف حدود ۵۰۰ میلیون دلار سرمایه کشور جلوگیری می‌شود و با عایق کاری در کمتر از ۲ سال نیز سرمایه گذاری انجام شده بازگشت داده خواهد شد.

وی با اشاره به تعهدات معاهده پاریس نیز گفت: تاکنون ۳۷ کشور اجرای آن را عملیاتی کرده اند که در این بین سوئیس برای انتشار هر متر مکعب دی اکسید کربن ۳۵ دلار، آفریقای جنوبی ۸ دلار و کانادا ۵۰ دلار جریمه در نظر گرفته است و اگر ایران نیز بتواند مفاد معاهده پاریس را انجام دهد، هم شرایط بهتری در تابستان و زمستان به لحاظ تامین برق و گاز خواهد داشت و هم مصرف را بهینه خواهیم کرد.

مدیر عامل شرکت دانش بنیان سازه پایدار الهیه گفت: گروه صنعتی لینکران برای کمک به کاهش و بهینه سازی مصرف انرژی در کشور با دریافت مجوز از سازمان صنعت، معدن و تجارت، اقدام به تولید عایق الاستومری سلول بسته به صورت رولی و لوله ای، انواع ساپورت‌های تاسیسات ساختمانی و لرزه گیر مکانیکی و صنعتی کرده است.

نیرو

دعوت از سرمایه گذاران چینی برای حضور در حوزه تجدیدپذیر ایران

طبق اعلام وزیر نیرو، در سفری که به چین داشته است مذاکراتی با شرکت‌های این کشور برای توسعه همکاری‌ها و سرمایه گذاری در حوزه تجدید پذیرها انجام شده است.

به گزارش عصراقتصاد، عباس علی‌آبادی روزگذشته در حاشیه بیست‌وچهارمین نمایشگاه بین‌المللی برق در جمع خبرنگاران با اشاره به جزییات سفر به چین، اظهار کرد: برای عقد قرارداد به این کشور سفر نکردیم، هدف شرکت در اجلاس بود، نقطه نظرات خودمان را در حوزه تجدیدپذیر اعلام کردیم و از سرمایه گذاران برای حضور در ایران دعوت کردیم. وی افزود: با شرکت‌های زیادی مذاکره داشتیم که منتظریم پیشنهاد خود را به ما اعلام کنند و طبیعی است که در یک قاعده برد برد با آن‌ها همکاری کنیم. گفتنی است، بیست و چهارمین نمایشگاه بین‌المللی صنعت برق با مشارکت ۵۰۰ شرکت داخلی و ۱۲۰ شرکت خارجی در حال برگزاری است که در فضایی به وسعت ۴۵ هزار و ۴۰۸ متر مربع برپا شده است. ۲۴ هزار و ۲۹۲ مترمربع از فضای نمایشگاهی به شرکت‌های داخلی و یک‌هزار و ۵۹۶.۵ مترمربع از آن به شرکت کنندگان خارجی اختصاص دارد. شرکت هایی از کشورهای چین، کره جنوبی، هند، روسیه، ایتالیا، ترکیه، آلمان، تایوان، فرانسه و اسپانیا در این دوره از نمایشگاه حضور دارند. بنا بر این گزارش، نمایشگاه بین‌المللی صنعت برق ایران از سوم تا ششم آبان ماه از ساعت هشت صبح تا ۱۶ پذیرای علاقه‌مندان است.

امکان پشتیبانی از شارژ همزمان ۴ خودرو یا اتوبوس برقی فراهم شد

عصراقتصاد: در مراسمی با حضور وزیر نیرو، مدیران عامل گروه مپنا و شرکت برق و کنترل مپنا و جمعی از اصحاب رسانه، از شارژرهای سریع ۲۴۰ کیلوواتی مکو در بیست و چهارمین نمایشگاه بین‌المللی برق رونمایی شد.

این شارژرها توانایی شارژ همزمان چهار خودروی سواری یا اتوبوس برقی را دارند و از پروتکل‌های متنوع شارژ با کانکتورهای CCS و GB/T پشتیبانی می‌کنند.

شارژرهای جدید مکو با طراحی بهینه و ابعاد مناسب، امکان نصب در فضاهای شهری و پرجمعیت را فراهم کرده‌اند و به دلیل قابلیت اطمینان بالا، گزینه‌ای ایده‌آل برای استفاده در مراکز شهری به حساب می‌آیند. از دیگر ویژگی‌های مهم این دستگاه‌ها، امکان اتصال به اینترنت از طریق GSM، Wi-Fi و LAN است که به اپراتورها اجازه می‌دهد به‌راحتی وضعیت شارژرها را کنترل و مدیریت کنند.

این شارژرها همچنین مجهز به نمایشگر LCD و قابلیت شناسایی از طریق کارت‌های RFID هستند که تجربه کاربری آسان و سریعی را برای کاربران به ارمغان می‌آورد.

مراسم رونمایی از این محصول با حضور مدیران ارشد و کارشناسان صنعت برق و حمل‌ونقل برگزار شد و مورد استقبال اصحاب رسانه قرار گرفت.

تامین تنها نیمی از رشد مورد نیاز در انرژی‌های تجدیدپذیر تا ۲۰۳۰

بر اساس گزارش ارزیابی آژانس بین‌المللی انرژی‌های تجدیدپذیر (IRENA) در مورد اهداف انرژی اجماع امارات (کاپ ۲۸) که به‌تازگی منتشر شد، برنامه‌ها و اهداف ملی کنونی تنها نیمی از رشد مورد نیاز در انرژی‌های تجدیدپذیر تا پایان دهه جاری میلادی را تأمین خواهد کرد.

به گزارش اداره کل امور اوپک، مجامع و سازمان‌های بین‌المللی، گزارش ارزیابی آژانس بین‌المللی انرژی‌های تجدیدپذیر (IRENA) نشان می‌دهد به جز انرژی خورشیدی، افزایش ظرفیت برنامه‌ریزی‌شده برای سایر فناوری‌های تجدیدپذیر کمتر از سطح مورد نیاز برای دستیابی به هدف سه برابر شدن انرژی‌های تجدیدپذیر به ۱۱.۲ تراوات تا پایان این دهه است که در بیست‌وهشتمین نشست تغییرات اقلیمی (کاپ ۲۸) مورد توافق کشورها قرار گرفت. بدون توسعه این فناوری‌ها، ظرفیت انرژی‌های تجدیدپذیر، ۳۴ درصد از آن هدف فاصله خواهد داشت. به گفته آیرِنا، جهان به انرژی بادی خشکی تا سه برابر مقدار کنونی نیاز دارد و انرژی بادی فراساحلی و زمین‌گرمایی باید به‌ترتیب ۳ و ۳۵ برابر در مقایسه با ظرفیت سال ۲۰۲۳ خود افزایش یابد. فرانچسکو لاکامرا (Francesco La Camera)، مدیرکل آیرِنا، در حاشیه نشست پیش از کاپ (Pre-COP) در باکو، آذربایجان گفت: «واقعیت بزرگ این است که گذار انرژی بر اساس جاه‌طلبی کنونی در مسیر درست قرار ندارد و ما در خطر از دست دادن اهداف خود هستیم.» در گزارش آیرِنا آمده است: «در سال ۲۰۲۳ «رکورد» ۴۷۳ گیگاوات ظرفیت جدید انرژی تجدیدپذیر در سطح جهان ثبت شد، اما نرخ رشد همچنان ناکافی است و برای دستیابی به هدف ۲۰۳۰ باید نرخ رشد ایجاد ظرفیت تجدیدپذیرها به ۱۶.۴ درصد در سال یا به‌طور متوسط سالانه ۱۰۴۴ گیگاوات برسد». سرمایه‌گذاری سالانه در انرژی‌های تجدیدپذیر با وجود رسیدن به سطح بی‌سابقه ۵۷۰ میلیارد دلار در سال ۲۰۲۳ تنها یک‌سوم ۱.۵ تریلیون دلار سرمایه مورد نیاز سالانه تا سال ۲۰۳۰ است. به‌علاوه، منابع مالی به همه مناطق به‌طور یکسان سرازیر نمی‌شود، به‌طوری که ۸۴ درصد سرمایه‌گذاری در ظرفیت‌های تجدیدپذیر طی سال گذشته تنها در چین، اتحادیه اروپا و ایالات متحده متمرکز شده بود.

سلطان الجابر، رئیس کاپ ۲۸ در پیش‌گفتار گزارش یادشده نوشته است: «در حالی که فرصت برای رشد هوشمندانه‌تر و سبزتر هرگز به بزرگی اکنون نبوده است، متأسفانه برخی نقاط جهان از این فرصت محروم بوده‌اند. منابع مالی باید بیش از گذشته موجود، قابل دسترس و مقرون به‌صرفه باشد». انتظار می‌رود که کشورها در کاپ ۲۹ در ماه نوامبر در باکو در مورد یک هدف جمعی کمّی جدید (NCQG) مالی برای کمک به تأمین مالی اقدام‌های اقلیمی در کشورهای درحال‌توسعه به توافق برسند، اما اختلاف‌های عمیق در مورد موضوعات کلیدی تنها یک ماه تا آغاز اجلاس سران در باکو باقی مانده است. نتیجه مذاکرات مالی اقلیمی کاپ ۲۹ احتمالاً بر سطح جاه‌طلبی تعهدهای کشورهای درحال‌توسعه از جمله درباره انرژی‌های تجدیدپذیر در اسناد به‌روزشده مشارکت معین ملی (NDCs) که قرار است تا فوریه ۲۰۲۵ ارائه شود، تأثیر خواهد گذاشت. آیرِنا توصیه کرده که کشورها در اسناد جدید مشارکت معین ملی خود اهداف انرژی‌های تجدیدپذیر موجود را بیش از دو برابر کنند و با برنامه‌های ملی انرژی خود هماهنگ شوند تا سرمایه‌گذاری بیشتری از بخش خصوصی جذب کنند. این آژانس همچنین از کشورها خواست موانع و تنگناهایی را که باعث کندی پیشرفت می‌شوند، برطرف کنند، از جمله در راستای رفع زیرساخت‌های ناکافی، اعمال سیاست‌های مالی تشویقی و کاهش زمان صدور مجوزها اقدام کنند. کشورها همچنین طی سال گذشته پیشرفت کمی در افزایش کارایی انرژی داشته‌اند، به‌طوری که در حد نرخ بهبود ۲ درصد باقی مانده است. به گفته آیرِنا، برای دستیابی به هدف کاپ ۲۸، این نرخ باید تا سال ۲۰۳۰ دو برابر شود و به حداقل ۴ درصد در سال برسد. دستیابی به این هدف مستلزم اقدام‌های فوری و افزایش برقی‌سازی همه بخش‌ها، از جمله بخش حمل‌ونقل شخصی و باری، ساختمان‌ها و صنعت است.

عصر اقتصاد

اوقات شرعی	
اذان صبح	۰۴:۳۱
طلوع آفتاب	۰۵:۵۵
اذان ظهر	۱۱:۵۶
اذان مغرب	۱۸:۱۴

روزنامه اقتصادی چهار زبانه (فارسی ـ عربی ـ انگلیسی و ترکی)
عضو انجمن صنفی مدیران روزنامه‌های غیردولتی
دارای رتبه B روزنامه‌های کل کشور
صاحب امتیاز: فرزانه علم بیگی
مدیر مسئول: مسعود شریعت زاده
سردبیر: مهران ابراهیمیان
مشاور انتظامی و امنیتی : دکتر غلامحسین بیابانی

هیات تحریریه: اکرم رضایی نژاد- آیدا برخورداری- مریم غدیرپور
زینب غضنفری- فرزاد فرشاد
سرویس عکس: فریماه رضوی
سرویس اقتصاد دیجیتال: مهرین نظری
نشانی: خیابان کارگرشمالی،جنب بیمارستان قلب،پلاک ۱۴۴۴،واحد۵
شماره های تحریریه : ۸۸۰۰۱۰۲۳
شماره‌های سازمان آگهی‌ها: ۸۶۰۹۶۲۴۵

مرام نامه اخلاق حرفه‌ای: http://www.asre-eghtesad.com/content1
لیتوگرافی و چاپ: چاپخانه شاخه سبز توزیع تهران: شرکت نشر گستر امروز
فکس: ۷۱۰۵۷۱۲۷ شماره تلگرام: ۰۹۹۰۳۵۴۹۴۵۳
www.asre-eghtesad.com
E-mail:info@asre-eghtesad.com

یکشنبه ۶ آبان ۱۴۰۳ .۲۷ اکتبر۲۰۲۴ .۲۳ ربیع الثانی ۱۴۴۶ .
سال بیستم . شماره ۵۴۸۹. ۸ صفحه . ۲۰۰۰۰ تومان .

اقتصاد دیجیتال

اخبـــــار

چالش‌های نظارت سلیقه‌ای بر پلتفرم‌های آنلاین؛
تعلیق مینی‌کالا و انسداد درگاه‌های پرداخت

مهدی مقیمیان، بنیان‌گذار مینی‌کالا، از تعلیق اینماد و مشکلات نظارتی می‌گوید؛ از تأثیرات تعلیق بر درآمد هزاران کسب‌وکار خرد تا الزامات جدید نهاد ناظر که مانع فعالیت این پلتفرم شده است.

مهدی مقیمیان، بنیان‌گذار مینی‌کالا، از تعلیق اینماد این پلتفرم در دو ماه اخیر و قطع درگاه‌های پرداخت آن خبر داده است. وی در گفت‌وگویی بیان می‌کند که این تعلیق ناشی از تصمیم سازمان غذا و دارو به‌عنوان نهاد ناظر بوده و در پی آن، بیش از ۴۰ هزار محصول و ۷ هزار صفحه فروشنده از پلتفرم حذف شده است. مقیمیان تأکید دارد که مینی‌کالا از سال ۱۴۰۰ در راستای حمایت از کسب‌وکارهای کوچک و محلی فعالیت می‌کند و همواره به همکاری و رعایت قوانین ناظر پایبند بوده است.

او از تأثیرات منفی این تعلیق بر کسب‌وکارهای خرد می‌گوید و معتقد است که اتصال سلیقه‌ای بین اینماد و درگاه پرداخت، درآمد بسیاری از کسب‌وکارها را به صفر رسانده است. مقیمیان ضمن اعتراض به الزامات اخیر، اشاره می‌کند که برای رفع مشکل، حتی تمام محصولات از پلتفرم حذف و فروشگاه‌ها بسته شده‌اند، اما درخواست‌های جدیدی مبنی بر حذف محصولات اینستاگرامی هم مطرح شده است.

در نهایت، مقیمیان با اشاره به سکوت خبری پلتفرم‌های مشابه چون دیجی‌کالا و پاساژ، اعلام کرد که این چالش‌ها به اقتصاد خرد جامعه آسیب می‌زنند و نیازمند نظارت شفاف و اصولی از سوی نهادهای ناظر هستند.

سومین رویداد ملی ستاپ؛ سکوی تحول در آموزش و پرورش

رونمایی از پوستر سومین دوره رویداد ملی ستاپ با حضور مسئولین و سرمایه‌گذاران؛ تلاشی برای ایجاد هم‌افزایی در زیست‌بوم نوآوری آموزشی و حل چالش‌های تعلیم و تربیت

افتتاحیه سومین رویداد ملی ستاپ (سکوی تحول آموزش و پرورش) روز یکشنبه، ششم آبان‌ماه، با حضور مسئولین حوزه تعلیم و تربیت، سرمایه‌گذاران و فعالان زیست‌بوم نوآوری آموزشی برگزار می‌شود. در این مراسم از پوستر دوره سوم این رویداد نیز رونمایی خواهد شد. هدف اصلی ستاپ، ایجاد بستری برای ارتباط و هم‌افزایی میان چالش‌های نظام آموزش و شبکه‌ای از حامیان نوآوری است. در دوره‌های پیشین، بیش از ۵۰۰ طرح نوآورانه معرفی و بالغ بر ۱۴.۵ میلیارد تومان سرمایه‌گذاری انجام شده است.

این رویداد با حمایت وزارت آموزش و پرورش و دیگر نهادهای علمی و نوآوری، تلاش دارد با ارائه ایده‌های برتر، به راهکارهای خلاقانه و فناورانه‌ای برای مسائل آموزشی دست یابد و زمینه‌ساز آینده‌ای روشن برای نظام آموزشی کشور باشد.

دبیر ستاد اقتصاد دیجیتال:
معاملات خودرویی صفر تا صد آنلاین می‌شود

عصراقتصاد: به گفته دبیر ستاد اقتصاد دیجیتال معاونت علمی، مرحله خرید و فروش برخط در حال انجام شدن است و در صورت محقق شدن، معاملات خودرویی صفر تا صد به صورت آنلاین انجام می شود.

محمد امین احمدلو، درباره رفع موانع کسب و کارهای حوزه اقتصاد دیجیتال به مواردی اشاره کرد و افزود: به طور مثال ستاد در تدوین و پیشبرد آئین نامه حمایت از کسب وکارهای دیجیتال ایفای نقش کرده به طوری که مثلاً این شرایط امکان پذیر شد که سکوهای معاملات خودرو بتوانند به صورت برخط و آنلاین داده‌های مربوط به حوزه‌های مختلف از جمله سوابق بیمه، تصادفات و یا دستورات قضائی که روی خودرو وجود دارد را ارائه دهند.

وی ادامه داد: مرحله خرید و فروش برخط در حال انجام شدن است و در صورت محقق شدن، معاملات خودرویی صفر تا صد به صورت آنلاین انجام می‌شود.

دبیر ستاد اقتصاد دیجیتال معاونت علمی گفت: پیش‌نیاز این موضوع این است که سوابق را دریافت کنیم که خوشبختانه این موضوع با کمک ستاد اقتصاد دیجیتال معاونت علمی به صورت ویژه پیش رفته است.

احمدلو بیان کرد: موضوع دوم بحث مرتبط با کسب و کارهای دیجیتال در خدماتی مثل داروسانی بود که در این بخش، ستاد با درک چالش‌ها در موضوع توزیع آنلاین دارو، حمایت ویژه ای را از این کسب و کارها انجام داد. ستاد همچنین نقش بسیار پررنگی را در پیشبرد و پیگیری و اجرای آئین نامه توزیع آنلاین دارو داشت.

قائم مقام ستاد اقتصاد دیجیتال معاونت علمی با اشاره به حمایت از کسب وکارهای تولید کننده تجهیزات صنعت مخابرات و توسعه بازار آنها گفت: پروژه بسیار بزرگ بومی سازی ۱۶ قلم پرکاربرد صنعت مخابراتی یکی از تکالیفی بود که برعهده ستاد گذاشته شده بود.

وی افزود: ما از طریق مصوبات و پیگیری‌های مختلف، ۱۲ قلم از این کالاها را با مشارکت شرکت‌های دانش بنیان از جمله تجهیزات انتقال نوری که زیرساخت شبکه ملی اطلاعات را تشکیل می‌دهد و سوئیچ ها که کار مسیریابی تبادل داده در بخش‌های مختلف فضای ارتباطی کشور انجام می‌دهند، کاملاً داخلی سازی کردیم.

آخرین وضعیت ضریب نفوذ اینترنت در کشور

عصراقتصاد: سازمان تنظیم مقررات و ارتباطات رادیویی در گزارش اخیر خود به بررسی آخرین وضعیت ضریب نفوذ اینترنت در کشور پرداخته است.

سازمان تنظیم مقررات و ارتباطات رادیویی هرچند وقت یک‌بار گزارشی از ضریب نفوذ اینترنت ثابت، سیار و تلفن همراه در کشور منتشر می‌کند و در گزارشی که اخیرا توسط این سازمان منتشر شده، وضعیت اینترنت ثابت و سیار و وضعیت شبکه ارتباطی کشور مورد بررسی واقع شده است.براساس این گزارش، نفوذ اینترنت پهن باند ثابت از ۹/۱۲ درصد در بهار سال ۱۴۰۲ به ۹۲/۱۲ درصد در بهار سال جاری رسیده است. همچنین ضریب نفوذ پهن باند سیار با رشد قابل توجهی روبه رو بوده است. درواقع ضریب نفوذ پهن باند سیار در بهار سال گذشته (۱۴۰۲) از ۰۲/۱۲۴ به ۵۶/۱۳۲ در بهار سال ۱۴۰۳ رسیده است که حکایت از رشد ۸۹/۶ درصدی در این حوزه دارد. در بخش دیگری از این گزارش به تعداد خانوار تحت پوشش شبکه فیبرنوری اشاره شده است که طبق آمار ارائه شده در سه ماه نخست سال جاری هشت میلیون و ۶۹ و هزار و ۵۶۵ خانوار تحت پوشش این فناوری قرار گرفته اند.

هوش مصنوعی در سلامت دیجیتال؛ راه نو در پیشگیری، تشخیص و درمان بیماری‌های قلبی و سرطان

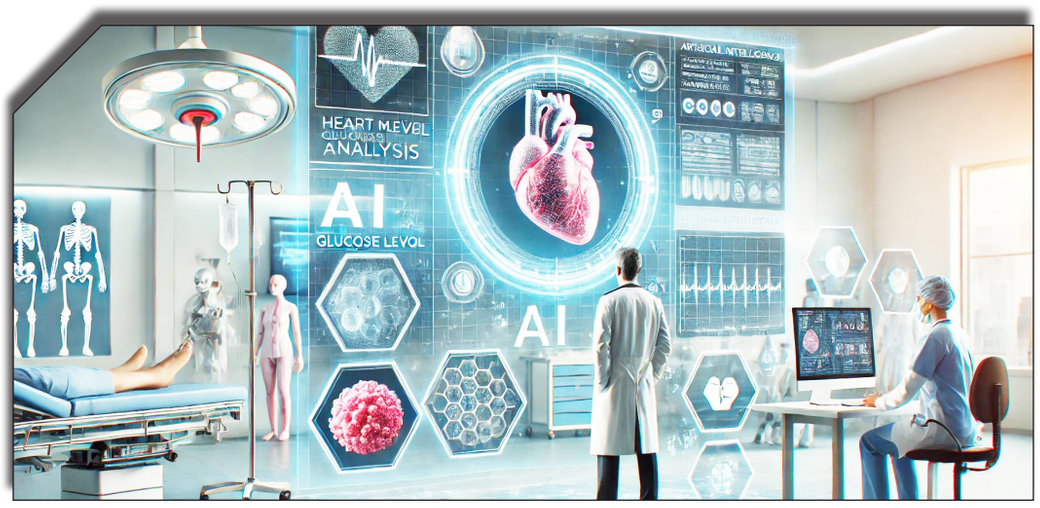

مهرین نظری

هوش مصنوعی (AI) یکی از فناوری‌های پیشرفته است که پتانسیل دگرگون‌سازی حوزه سلامت دیجیتال را دارد. با توجه به چالش‌های روبه‌افزایش در تشخیص و مدیریت بیماری‌های پیچیده مانند بیماری‌های قلبی، دیابت، و سرطان، هوش مصنوعی می‌تواند به عنوان ابزاری موثر در پیشگیری، تشخیص و درمان این بیماری‌ها عمل کند. این فناوری می‌تواند با تحلیل داده‌های پزشکی و شناسایی الگوها، به پزشکان کمک کند تا تصمیمات سریع‌تر و دقیق‌تری اتخاذ کنند و دسترسی به مراقبت‌های پزشکی را برای همگان آسان‌تر نماید.

نقش هوش مصنوعی در پیشگیری از بیماری‌ها

یکی از مهم‌ترین کاربردهای هوش مصنوعی در سلامت دیجیتال، پیشگیری از بروز بیماری‌هاست.

با استفاده از مدل‌های یادگیری ماشینی و تحلیل داده‌ها، الگوریتم‌های هوش مصنوعی می‌توانند الگوهای مرتبط با عوامل خطرزای بیماری‌ها را شناسایی کرده و به پیش‌بینی وضعیت‌های خطرناک بپردازند. به عنوان مثال، الگوریتم‌های مبتنی بر هوش مصنوعی می‌توانند داده‌های مربوط به عادات زندگی، ژنتیک و سوابق پزشکی افراد را تجزیه و تحلیل کنند و با محاسبه ریسک ابتلا به بیماری‌هایی مانند دیابت و بیماری‌های قلبی، به پیشگیری یا مدیریت بهتر آن‌ها کمک کنند.

پلتفرم هوش مصنوعی IBM Watson با تحلیل داده‌های ژنتیکی، محیطی و سبک زندگی افراد، می‌تواند خطرات سلامتی آینده را پیش‌بینی کرده و توصیه‌های فردی برای کاهش این خطرات ارائه دهد. این توصیه‌ها می‌تواند شامل تغییرات در رژیم غذایی، افزایش فعالیت بدنی و یا توصیه‌های پزشکی برای انجام آزمایش‌های دوره‌ای باشد.

تشخیص سریع و دقیق بیماری‌ها با هوش مصنوعی

تشخیص به‌موقع بیماری‌ها یکی از مهم‌ترین عواملی است که در درمان موفقیت‌آمیز نقش دارد.

هوش مصنوعی با استفاده از تکنیک‌های پردازش تصویر و یادگیری عمیق، قادر به تحلیل تصاویر پزشکی مانند MRI و CT اسکن‌ها است و می‌تواند نشانه‌های بیماری‌هایی چون سرطان و بیماری‌های قلبی را در مراحل اولیه شناسایی کند.

گوگل هلث (Google Health) یکی از نمونه‌های برجسته‌ای است که از هوش مصنوعی برای تشخیص سرطان استفاده می‌کند. این سیستم قادر است تصاویر ماموگرافی را با دقت بالا تحلیل کند و در مواردی بهتر از متخصصان انسانی، نشانه‌های اولیه سرطان سینه را شناسایی کند. مطالعات نشان داده‌اند که این تکنیک به کاهش میزان تشخیص‌های نادرست و بهبود دقت تشخیص کمک می‌کند.

مدیریت و نظارت بر دیابت با کمک هوش مصنوعی

دیابت یکی از بیماری‌های مزمنی است که نیازمند مدیریت مداوم و دقیق قند خون است. هوش مصنوعی می‌تواند در طراحی سیستم‌های نظارت هوشمند برای کنترل دیابت نقش موثری ایفا کند.

این سیستم‌ها به افراد دیابتی کمک می‌کنند تا سطح قند خون خود را به صورت مداوم کنترل کرده و به سرعت به تغییرات واکنش نشان دهند. الگوریتم‌های هوش مصنوعی با تحلیل داده‌های ثبت شده، الگوهای قند خون را شناسایی کرده و به پیش‌بینی کاهش یا افزایش قند خون می‌پردازند.

فری‌استایل لیبر (Freestyle Libre) یک دستگاه هوشمند است که با استفاده از سنسورهای پیشرفته و هوش مصنوعی، قند خون بیماران دیابتی را به صورت مداوم نظارت کرده و در صورت نیاز هشدارهای لازم را به آن‌ها و پزشکانشان ارسال می‌کند. این سیستم به بیماران امکان می‌دهد تغییرات قند خون خود را در زمان واقعی مشاهده کنند و از این طریق، مدیریت بهتری بر روی وضعیت سلامتی خود داشته باشند.

در سایت روزنامه بخوانید:

نقش هوش مصنوعی در درمان شخصی‌سازی‌شده سرطان

درمان سرطان به دلیل تفاوت‌های ژنتیکی و زیستی بیماران مختلف، به رویکردهای شخصی‌سازی‌شده نیاز دارد.

هوش مصنوعی در این زمینه می‌تواند به تجزیه و تحلیل داده‌های ژنتیکی و داده‌های پزشکی فردی بپردازد و بهترین گزینه‌های درمانی را برای هر بیمار به صورت شخصی‌سازی‌شده پیشنهاد دهد. این تکنیک‌ها به پزشکان کمک می‌کند تا با دقت بیشتری به درمان سرطان بپردازند و به نتایج بهتری دست یابند. پلتفرم هوش مصنوعی Tempus به منظور تسریع و بهبود درمان سرطان توسعه یافته است. این سیستم با تحلیل داده‌های ژنتیکی و بالینی بیماران، به پزشکان اطلاعاتی در مورد روش‌های درمانی موثر و نتایج احتمالی ارائه می‌دهد. به این ترتیب، پزشکان می‌توانند برنامه‌های درمانی مختص به هر بیمار را طراحی کرده و شانس موفقیت درمان را افزایش دهند.

تشخیص و پیش‌بینی بیماری‌های قلبی با استفاده از یادگیری عمیق

بیماری‌های قلبی همچنان یکی از دلایل اصلی مرگ و میر در جهان هستند. هوش مصنوعی می‌تواند به تشخیص به‌موقع این بیماری‌ها کمک کرده و خطرات مرتبط با آن‌ها را کاهش دهد. الگوریتم‌های یادگیری عمیق قادرند داده‌های ECG و دیگر داده‌های پزشکی را تحلیل کنند و به پیش‌بینی بیماری‌های قلبی و حتی پیش‌بینی خطر حمله قلبی بپردازند.

سیستم هوش مصنوعی Eko، دستگاهی است که داده‌های ECG و صداهای قلبی را ثبت کرده و با استفاده از یادگیری عمیق، علائم اولیه بیماری‌های قلبی را شناسایی می‌کند. این سیستم می‌تواند تشخیص‌های دقیق‌تری ارائه دهد و به پزشکان اطلاعات ضروری برای جلوگیری از وقوع مشکلات حاد قلبی را فراهم کند.

چالش‌ها و آینده هوش مصنوعی در سلامت دیجیتال

با وجود پیشرفت‌های شگرف در حوزه هوش مصنوعی و سلامت دیجیتال، همچنان چالش‌هایی در زمینه دقت، حفظ حریم خصوصی، و هزینه‌های بالای اجرایی آن وجود دارد. برخی بیماران ممکن است نسبت به استفاده از تکنولوژی‌های جدید محتاط باشند یا به حریم خصوصی داده‌های خود نگرانی داشته باشند. با این حال، روند پیشرفت هوش مصنوعی در سلامت دیجیتال نشان می‌دهد که این تکنولوژی به زودی قادر خواهد بود به یکی از پایه‌های اصلی مراقبت‌های پزشکی تبدیل شود.

هوش مصنوعی توانسته در عرصه سلامت دیجیتال تأثیرات قابل‌توجهی بگذارد، از پیشگیری و تشخیص تا مدیریت و درمان شخصی‌سازی‌شده بیماری‌ها. این فناوری به پزشکان و بیماران ابزارهای نوآورانه‌ای ارائه می‌دهد که می‌تواند در بهبود نتایج درمانی، کاهش هزینه‌های درمان و ارتقای کیفیت زندگی نقش موثری ایفا کند. با گسترش کاربردهای هوش مصنوعی و رفع چالش‌های پیش رو، آینده روشنی برای سلامت دیجیتال متصور است که در آن بیماری‌هایی مانند قلبی، دیابت و سرطان سریع‌تر، دقیق‌تر و موثرتر شناسایی و درمان می‌شوند.

تعلیق اینماد «پاساژ» و مسدود شدن درگاه‌های پرداخت؛
ضرر چند صد میلیاردی برای پلتفرم‌های آنلاین

پلتفرم پاساژ با بیش از نیم میلیون کاربر و ۲۰ هزار فروشنده، در پی تعلیق اینماد و مسدود شدن درگاه‌های پرداخت با خسارت‌های گسترده‌ای روبه‌رو شده است. مدیرعامل پاساژ از رفتارهای سلیقه‌ای و غیرکارشناسی نهادهای ناظر انتقاد کرد.

پلتفرم «پاساژ» با بیش از نیم میلیون کاربر و ۲۰ هزار فروشنده، از روز چهارشنبه ۲۷ مهر با تعلیق اینماد و انسداد درگاه پرداخت مواجه شده است. افشین کاتبی، مدیرعامل پاساژ، علت این تعلیق را مشابه دلایلی می‌داند که برای دیجی‌کالا مطرح شده است. با حذف محصولات آرایشی و بهداشتی از سایت، پیگیری‌های حضوری و ارسال پاسخ به تیکت‌های سازمان غذا و دارو، تلاش شده تا این تعلیق برطرف شود؛ اما نتیجه‌ای حاصل نشده است. کاتبی از عدم هماهنگی میان پلتفرم‌ها و نهادهای ناظر انتقاد کرده و اشاره می‌کند که فروشگاه‌های کوچک ناچار به ترک پاساژ و فعالیت در بسترهای دیگر شده‌اند. او همچنین تأکید کرد که تأخیر در پاک‌سازی محصولات از نتایج گوگل که تا ۳۰ روز زمان می‌برد، در کنترل پاساژ نیست و نباید مانعی برای رفع تعلیق باشد. وی این مشکلات را ناشی از رفتارهای سلیقه‌ای نهادهای نظارتی می‌داند و معتقد است که این رویکردها به ضرر چندصد میلیاردی پلتفرم‌ها منجر می‌شود.

گام بزرگ مایکروسافت برای رشد Game Pass

مایکروسافت با عرضه بازی Call of Duty: Black Ops ۶ در Game Pass Ultimate، به دنبال جبران کاهش فروش ایکس‌باکس و افزایش مشترکان این سرویس تا ۱۱۰ میلیون نفر تا سال ۲۰۳۰ است.

مایکروسافت، با هدف جبران کاهش فروش ایکس‌باکس، جدیدترین نسخه بازی Call of Duty: Black Ops ۶ را از طریق سرویس اشتراکی Game Pass Ultimate در دسترس قرار داده است. این اقدام نخستین گام مهم پس از خرید ۷۵ میلیارد دلاری اکتیویژن بلیزارد محسوب می‌شود و مایکروسافت امیدوار است این عرضه بتواند به تحقق هدف ۱۱۰ میلیون مشترک Game Pass تا سال ۲۰۳۰ کمک کند. این تصمیم با وجود افزایش ۱۸ درصدی قیمت اشتراک ماهانه در آمریکا و برخی کشورها، فرصتی برای کاربران است تا بدون پرداخت هزینه اضافی به این بازی ۷۰ دلاری دسترسی پیدا کنند. مایکروسافت با این رویکرد سعی دارد جایگاه خود در بازار گیمینگ را تقویت کند. به گفته پیرز هاردینگ رولز، تحلیلگر Ampere Analysis، این استراتژی می‌تواند ۲.۲۵ میلیون مشترک جدید برای سطح Ultimate اضافه کند. این تغییرات هم‌زمان با رشد بازی‌های موبایلی و پیش‌بینی درآمد ۲۰۰ میلیارد دلاری برای صنعت گیمینگ در سال ۲۰۲۴، نشان‌دهنده تمرکز مایکروسافت بر بازی‌های ابری و تعامل بیشتر کاربران است.

بررسی پیش‌نویس طرح نظام بخشی فضای مجازی در مجلس؛ فردا

طرح جدید نظام بخشی فضای مجازی که به عنوان طرح صیانت جدید از آن یاد می‌شود، دوشنبه ۷ آبان‌ماه در کمیسیون فرهنگی مجلس بررسی خواهد شد؛ این طرح می‌تواند مسیر رفع فیلترینگ را روشن‌تر کند. پیش‌نویس طرح نظام بخشی فضای مجازی روز دوشنبه ۷ آبان‌ماه در کمیته فضای مجازی کمیسیون فرهنگی مجلس بررسی می‌شود. این طرح که برخی آن را نسخه‌ای جدید از طرح صیانت می‌دانند، به طور مستقیم با فیلترینگ سروکار ندارد، اما می‌تواند به عنوان چارچوبی برای بررسی و احتمالاً رفع محدودیت‌ها در فضای مجازی عمل کند. حسنعلی اخلاقی امیری، عضو کمیسیون فرهنگی، درباره این پیش‌نویس اعلام کرده که هدف آن ایجاد چارچوب‌هایی برای فعالیت پلتفرم‌های خارجی در ایران است. این طرح پیش از این در دستور کار مجلس یازدهم قرار داشت و اکنون دوباره در کمیسیون فرهنگی مورد بررسی قرار می‌گیرد.

اکوسیستم استارتاپی

نبرد پتنتی اپل و ماسیمو؛
شکایت بازی بین دو غول فناوری پزشکی

پس از توقف فروش اپل واچ به دلیل نقض پتنت‌های ماسیمو، اکنون ماسیمو به دلیل نقض پتنت‌های اپل، محکوم به پرداخت غرامت شده است؛ رقابت بر سر مالکیت معنوی همچنان ادامه دارد.

شرکت فناوری پزشکی ماسیمو و اپل درگیر یک نبرد حقوقی بر سر مالکیت معنوی محصولات پوشیدنی شده‌اند که اثرات آن همچنان ادامه دارد. ماجرا از آذر پارسال آغاز شد، زمانی که ماسیمو موفق شد در یک دعوای حقوقی، فروش اپل واچ سری ۹ و اپل واچ اولترا ۲ را به دلیل نقض پتنت در آمریکا متوقف کند. این دعوا مربوط به پتنت اندازه‌گیری اکسیژن خون بود؛ قابلیتی که در این دو مدل اپل واچ وجود داشت. کمیسیون تجارت بین‌المللی، با تأیید این نقض پتنت، اپل را مجبور به متوقف کردن فروش این دستگاه‌ها کرد. اما اکنون، در پرونده جدیدی، ورق برگشته و این بار ماسیمو به دلیل نقض پتنت‌های اپل، محکوم به پرداخت غرامت شده است.

بر اساس گزارش بلومبرگ، هیئت‌منصفه دادگاه فدرال دلاور تأیید کرده است که ماسیمو در طراحی ساعت‌های هوشمند خود، پتنت‌های طراحی اپل واچ را نقض کرده است. این شرکت باید به اپل غرامتی به مبلغ ۲۵۰ دلار بپردازد. در این پرونده، محصولاتی مانند ساعت هوشمند W1، ساعت هوشمند Freedom و ماژول‌های سلامتی ماسیمو به دلیل شباهت‌هایشان با طراحی اپل واچ، مورد بررسی قرار گرفتند و هیئت‌منصفه به این نتیجه رسید که این محصولات، قوانین پتنت اپل را نقض کرده‌اند. همچنین مشخص شد شارژر این شرکت نیز مشمول یکی از پتنت‌های اپل بوده و تخلفات ماسیمو عمدی و آگاهانه صورت گرفته است.

یکی از سخنگویان اپل، ضمن حمایت از تیم‌های طراحی و تحقیق خود، به این موضوع اشاره کرد که تولید اپل واچ نتیجه سال‌ها تلاش تیم‌های توسعه است، در حالی که ماسیمو با استفاده از «میان‌برها» دستگاهی تولید کرده که از نظر اپل، کپی محصول آن‌هاست. جان دزمرایس، وکیل اپل، در جلسه پایانی دادگاه نیز تأکید کرد: «ما اینجا برای دریافت پول نیستیم؛ ما می‌خواهیم ماسیمو از کپی‌برداری از طرح و ویژگی‌های ما دست بردارد.»

از سوی دیگر، ماسیمو هم در مقام دفاع به رقابت‌های سابق این دو شرکت اشاره کرد. در پرونده جنجالی پارسال، ماسیمو توانست ادعای خود مبنی بر نقض پتنت اندازه‌گیری اکسیژن خون توسط اپل را در کمیسیون تجارت بین‌المللی اثبات کند، و همین امر باعث شد تا اپل فروش اپل واچ سری ۹ و اولترا ۲ را در آمریکا متوقف کند. این قابلیت در مدل جدید اپل واچ سری ۱۰ هم حذف شده است. وکیل ماسیمو در دفاع از این شرکت اظهار کرد که اپل به دلیل موفقیت ماسیمو در زمینه فناوری اکسیمتری تلاش دارد تا از اعتبار این شرکت بکاهد. او اضافه کرد: «شاید اپل از موفقیت ماسیمو خجالت‌زده است و می‌خواهد وجهه این شرکت را خراب کند.»

این جدال، رقابت شدید میان دو غول فناوری را در حوزه مالکیت معنوی نشان می‌دهد؛ به‌ویژه وقتی که بازار محصولات پوشیدنی پزشکی روزبه‌روز گسترده‌تر می‌شود و نیاز به نوآوری‌های جدید و حفاظت از آن‌ها بیش از پیش اهمیت می‌یابد. این نبرد حقوقی نه تنها به مبالغ غرامت محدود نیست، بلکه پای ملاحظات استراتژیک، توسعه فناوری و اثرگذاری برند را نیز در میان آورده است.

این رقابت در شرایطی است که اپل با ارزش بازار ۳.۵ تریلیون دلار و ماسیمو با ارزش بازار ۷.۵ میلیارد دلار در دو جایگاه متفاوت قرار دارند، اما این اختلاف ارزش مانع از ورود ماسیمو به این دعوا نشده است. به گفته دزمرایس، اپل همچنان نگران حفظ جایگاه خود در این بازار است و به‌دنبال پیشگیری از هر گونه کپی‌برداری است. همچنین، ماسیمو تلاش کرده تا با حفظ تمرکز بر نوآوری، به توسعه محصولات جدید بپردازد و بازار هدف خود را گسترش دهد، در حالی که این ادعاهای حقوقی می‌تواند تأثیرات زیادی بر هر دو طرف بگذارد. این نبرد حقوقی، علاوه بر جنبه‌های اقتصادی، ارزش نوآوری و مالکیت معنوی در دنیای فناوری را به نمایش می‌گذارد و احتمال دارد که ادامه‌دار باشد. به‌نظر می‌رسد این پرونده‌های حقوقی، جزئی از رقابت‌های طولانی‌مدت این دو شرکت برای به دست آوردن سهم بیشتری از بازار محصولات پوشیدنی پزشکی و هوشمند باشد، بازاری که با توجه به نیازهای فزاینده مشتریان و پیشرفت‌های فناوری، آینده‌ای روشن و پر از چالش‌های حقوقی خواهد داشت.

عکس روز

قهرمانان کوچک
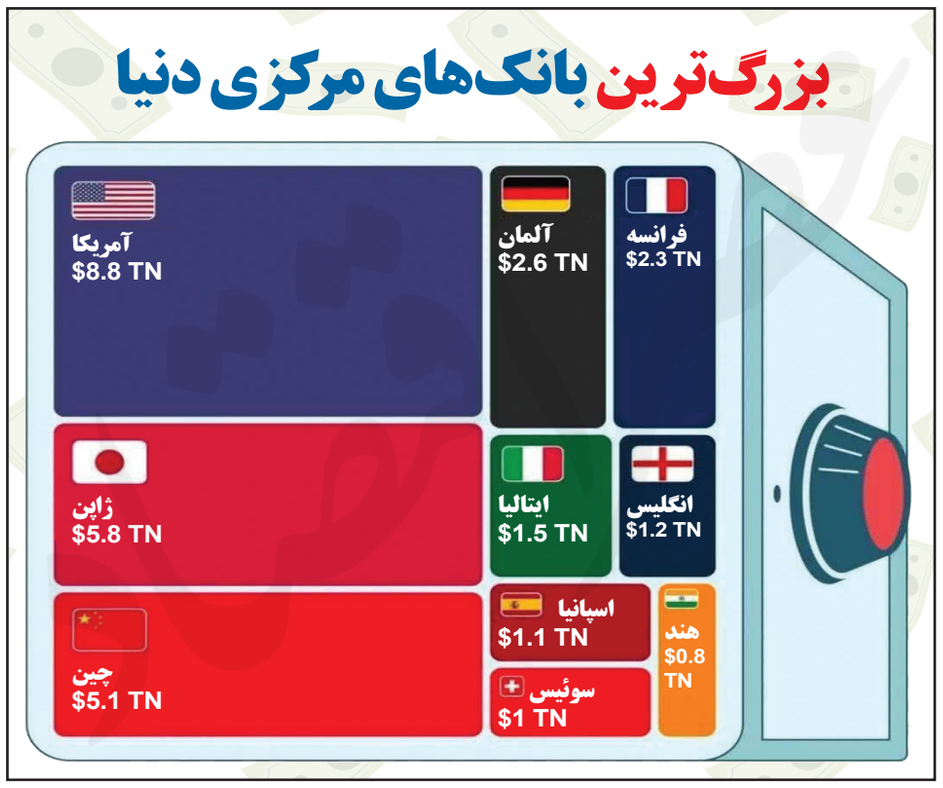
عکاس: فریماه رضوی