عصر اقتصاد

عصر اقتصاد، رسانه عصر دانش و شکوفایی

هوالرزاق

دوشنبه۸ اردیبهشت ۱۴۰۴
۲۹آپریل ۲۰۲۵
۲۸شوال ۱۴۴۶

www.asre-eghtesad.com

روزنامه بین المللی اقتصادی صبح ایران

www.asre-eghtesad.com @ asreeghtesad asre_eghtesad asre_eghtesaad

سال بیستم . شماره ۵۶۲۰. ۸ صفحه . ۲۰۰۰۰ تومان .

افزایش ۱۵ درصدی تولید سنگ‌آهن در مجتمع فلات مرکزی در سال ۱۴۰۳

صفحه ۶

قدرت‌نمایی جدید ایران و روسیه در بازار گاز

صفحه ۷

گزارش عصر اقتصاد از ۶ دلیلی که اوضاع ۹ بانک کم کفایت را بحرانی کرده است

گره ناترازی در نظام بانکی

صفحه ۵

شکاف آماری در نهضت مسکن!

در گزارش‌ها ۷۴ هزار زمین در قالب جوانی جمعیت واگذار شده، اما سند رسمی فقط از ۳۱ هزار واحد حکایت دارد

صفحه ۲

پایان حاشیه‌نشینی ایران و آفریقا

قرار است با همکاری ایران و آفریقا، بلوک اقتصادی جدیدی متولد شود به طوری که قواعد بازی در منطقه تغییر کند

صفحه ۳

سایه چین بر فناوری ایران؛ از همکاری استراتژیک تا وابستگی اطلاعاتی

صفحه ۸

مذاکرات دور سوم جدی‌تر از گذشته دنبال شد

صفحه ۲

یادداشت

یک ایران خسته است

راضیه حسینی

روزی روزگاری جایی از این دنیای بزرگ مردمی زندگی می‌کردند که تمام معادلات دنیا را به هم زده بودند. کسی تصور نمی‌کرد

همین صفحه

یادداشت

مدیران دولتی، ستارگان کم فروغ سپهر اقتصاد

وحید حاج سعیدی

مدیران در دنیای پیچیده و چند لایه اقتصاد، به مثابه موتور پیشران پیشرفت و توسعه مجموعه های اقتصادی محسوب می شوند

همین صفحه

یادداشت

کارگران؛ مهم‌ترین نقش‌آفرینان تولید و مستحق والاترین تکریم‌ها

هادی نباتی نژاد
مدیر روابط عمومی فولاد مبارکه

کارگران قلب تپنده، موتور محرک و ستون فقرات تولید به شمار می‌آیند، زیرا تولید بدون کارگر بی‌معناست

صفحه۶

یک ایران خسته است

راضیه‌حسینی

در سایت روزنامه بخوانید:

روزی روزگاری جایی از این دنیای بزرگ مردمی زندگی می‌کردند که تمام معادلات دنیا را به هم زده بودند. کسی تصور نمی‌کرد با جان‌شان جلوی تیر و تفنگ بایستند. دل‌شان نمی‌آمد خاک‌شان را ول کنند و بروند. پالایشگاه‌شان را به امان خدا رها کنند. ماندند، ایستادند، مردند، ولی خاک‌شان را حفظ کردند. همان جا جوانه زدند، از خون‌شان نخل‌ها رویید و شد حصار این خاک.

می‌گویند اشیا که جان ندارند. یک‌مشت فلز سخت که احساس سرش نمی‌شود. ولی من می‌گویم پالایشگاهی که با جان چند تا مهندس جوان حفظ شد، جان دارد، حس دارد و تا همیشه قلبش برای مردمان آن روزگار می‌تپد.

مردم جنوب با صدای بمباران و انفجار بزرگ شدند. نه که عادت کنند، که آدم به هیچ‌چیز زهرمار و عفونت گرفته‌ای مثل جنگ عادت نمی‌کند، اما نترسیدند. هرچه صدا بلندتر شد، پوتین‌های‌شان را محکم‌تر بر زمین سخت کوبیدند. پوتین‌هایی که شاید به‌پای بعضی‌های‌شان بزرگ بود و لباس جنگ به قد و قواره‌شان پیدا نمی‌شد.

جنوبی‌ها غم جنگ را به‌زانو درآوردند و هر بار تمام ترس‌های‌شان را در سازهای‌شان ریختند و نوایی ساختند. با سازها خواندند و با هر ضرب، جانی بر زمین افتاد، با هر جان، گوشه‌ای از خاک حفظ شد، تا چه شود؟ تا روزگاری ایران آباد شود و جنوبی‌ها یک نفس راحت بکشند. تا زمانی برسد که دیگر برای دل خودشان بنوازند و موسیقی شاد از سر و کول خانه‌ها بالا برود. بنوازند و بخندند. دل‌شان یک نفس عمیق از سر آرامش می‌خواست. همین!

جنگ رفت، ولی سایه‌اش ماند. جنگ تمام شد ولی جنوب برای مردمش آباد نشد. بچه‌های آن زمان که حالا همگی مویی سپید کرده و چهل و اندی ساله‌اند هنوز هم وقتی یاد آوارگی و خداحافظی بی‌موقع با لین‌ها می‌افتند ناخودآگاه اشک می‌ریزند. تا همین دیروز توی کوچه، و به قول خودشان لین‌ها، مشغول بازی بودند و اصلاً نمی‌دانستند دنیا جز بساط خاله‌بازی یا یک توپ پلاستیکی برای گل‌کوچک، چیزهای دیگری هم دارد. همان‌ها با حسرت بازی‌های کودکانه زود، خیلی زودتر از معمول، بزرگ شدند و بعضی‌های‌شان برگشتند به همان شهر و دیار خودشان، به امید این‌که باز شهرشان را بسازند و آباد کنند.

اما گردوغبار، عزم جزم کرد که تتمهٔ آرزوهای‌شان را با خود ببرد. باز پا سفت کردند. بلد بودند مقاومت کنند. ماندند. مثل نخل‌های خسته و خاک گرفته.

ماندند تا دوباره همه‌جا تاریک شد، و صدایی از گذشته، امروزشان را تیره کرد. باز صدای انفجار و اسکله‌ای که در آتش سوخت. باز هم انتظار دارید پا سفت کنند؟ چند سال باید بگذرد تا به فکرشان باشید؟ جنوب و مردمانش از این مصیبت هم می‌گذرند. باز اسکله را سر پا می‌کنند. باز می‌مانند و غم‌هاشان را به سازها می‌سپارند.

اما کاش شما مسئولان، نجابت و پایمردی‌شان را ببینید و از غم‌شان کم کنید. کاش یک‌بار که شده جنوب را برای مردمانش بسازید. کاش برای یک‌بار به صدای جنوب خسته گوش کنید.

به صدای ایران خسته گوش کنید.

مدیران دولتی، ستارگان کم فروغ سپهر اقتصاد

وحید حاج سعیدی

در سایت روزنامه بخوانید:

مدیران در دنیای پیچیده و چند لایه اقتصاد، به مثابه موتور پیشران پیشرفت و توسعه مجموعه های اقتصادی محسوب می شوند و از اعتبار و غنای خاصی برخوردارند. اتخاذ تصمیمات منطقی بر اساس علوم پایه اقتصادی، تخصص در بررسی آمار و پیش بینی احتمالات، تسلط به تئوری های اقتصادی، مهارت و اراده به کار گیری ابزار ها و روش های حل مسئله در شرایط عادی و بحرانی و در مجموع داشتن توانمندی و استعداد ذاتی در واکنش به تغییرات آنی و دراز مدت و وفق دادن خود با شرایط، هنر یک مدیر اقتصادی توانمند است.

این رویکرد علاوه بر ضرورت داشتن استعداد و توانمندی ذاتی، سواد اقتصادی و دانش مدیریت، نیاز به تجربه و فعالیت مستمر در حوزه اقتصاد و کسب و کار نیز دارد. تخصیص بهینه منابع محدود، سازماندهی کارآمد فعالیت‌ها، هماهنگی بین بخش‌های مختلف یک کسب‌وکار یا اقتصاد کلان، و تصمیم‌گیری‌های استراتژیک در راستای اهداف بلندمدت، همگی از وظایف مدیریت هستند. به همین اعتبار موسسات خصوصی که در آنها مقوله «سود و زیان» و حفظ سرمایه به عنوان اولین و مهم ترین مولفه ساختاری تعریف شده است، در انتخاب مدیران اقتصادی وسواس و دقت فراوانی به خرج می‌دهند.

مدیر بخش خصوصی در مصرف منابع بی نهایت دقیق بوده و به میزان بازدهی مجموعه بسیار حساس است و خود را در قبال سرمایه سهامداران مسئول و پاسخگو می داند. ریسک عملکرد، طرح ها و ایده های خود را تماماً می پذیرد و بدیهی است در صورت بروز خسارت مسئولیت تمام فرایند زیان دهی را بر عهده می گیرد.

اما در سوی دیگر ماجرا در شرکت های اقتصادی دولتی، نه تنها سود و زیان مطرح نیست، بلکه ورشکست شدن هم و به فنا دادن کل سرمایه مجموعه هم خط قرمز محسوب نمی شود. چرا که اساساً بعد از ضرر و زیان ها ی هنگفت مانند آنچه در شرکت های خودروسازی می بینم، خسارت از منابع مختلف تامین می شود و در صورت تعطیلی مجموعه، مدیر نه تنها نیازی به پاسخگویی نمی بیند بلکه به راحتی به سمت دیگری منصوب می شود و کارکنان هم به شرکت های دولتی دیگر منتقل می شوند!

در حقیقت مدیریت اقتصادی در شرکت های دولتی چندان پیچیدگی و دشواری ندارد. در این شرکت ها می توان با تحمیل سال ها خسارت همچنان به فعالیت در سطوح بالا ادامه داد؛ کالای بی کیفیت با قیمت گران تحویل مشتری داد؛ اعتبارات و وام های میلیاردی ریالی و دلاری اخذ کرد؛ حقوق و پاداش آنچنانی دریافت کرد؛ سفرهای خارجی رفت؛ زیان انباشته را از بیت المال و یا جیب مردم جبران کرد و همچنان هم طلبکار بود.

بدون هر گونه تعارف اگر سیاهه ای از مدیران بنگاه های اقتصادی دولتی و خصوصی تهیه شود و مدیران بر اساس عملکرد رتبه بندی شوند، موفق ترین و به قولی اسمی ترین مدیر دولتی، پس از کم امتیازترین مدیر بخش خصوصی قرار می‌گیرد!

بپذیریم مدیریت مجموعه های اقتصادی با اداره بخش‌های حاکمیتی، مذهبی، سیاسی، فرهنگی، اجتماعی، ورزشی و ... تفاوت های ماهوی بسیار دارد و اصلاً قابل قیاس با هم نیستند.

حجت گفتار فوق عدم رضایت مردم، تولید محصولات بی کیفیت و غیر قابل مقایسه با شرکت های خصوصی، ناکارآمدی و فشل بودن، وجود فساد و رانت های گسترده، ورشکستگی با وجود حمایت های گسترده دولتی و ... بسیاری از بنگاه های اقتصادی دولتی است. شاید گاه آن فرا رسیده باشد تا در ساختار اقتصادی دولت تحولات جدی ایجاد کنیم و با حمایت رسمی و منطقی از بخش خصوصی (نه واگذاری منابع و معادن و کارخانجات به دوستان و آشنایان به اسم خصوصی سازی) گامی بلند در جهت ایجاد رونق اقتصادی در کشور برداریم. بپذیریم مدیریت اثربخش باعث افزایش بهره‌وری، کاهش هزینه‌ها، نوآوری، و در نهایت رشد اقتصادی می‌شود.حمایت از مدیران خصوصی توانمند را جدی بگیریم.

حمایت شورای رقابت از واردات خودرو برای تعادل در بازار

عصراقتصاد – به گفته سخنگوی شورای رقابت، واردات خودرو به تعادل قیمت خودرو در داخل بسیار کمک می‌کند و از این رو موضوعی ضروری است.

سپهر دادجوی توکلی قیمت‌گذاری خودروهای وارداتی را برای تنظیم عرضه و تقاضا مهم دانست و گفت: واردات خودرو به تعادل قیمت خودرو در داخل بسیار کمک می‌کند و از این رو موضوعی ضروری است.

سخنگوی شورای رقابت عنوان کرد: تشخیص انحصاری بودن بازار تاکنون پابرجاست، تغییر در آن حاصل نشده و هر گونه رفتار و فعل و انفعالاتی در این بازار باید تابعی از این قانون و از این دستور العمل باشد.

دادجوی توکلی ادامه داد: این شورا در اسفند ۱۴۰۳ با موضوع اصلاح دستورالعمل تنظیم بازار خودروهای سواری تصویب کرد که از این پس دخالتی در قیمت‌گذاری خودروهای وارداتی نخواهد داشت.

وی یادآور شد: شورای رقابت این قیمت گذاری را از دستورالعمل مصوبه ۵۴۳ این شورا خارج کرد تا به تسهیل کمک کند.

سخنگوی شورای رقابت گفت: ما نیاز به تعادل در بازار خودرو داریم و با تنظیم‌گری فنی به این فرایند کمک خواهیم کرد تا خودرو از کالای مصرفی به سرمایه‌ای سوق پیدا نکرده، وارد فضای واسطه‌گری نشود.

دادجوی توکلی گفت: کلیه واردکنندگان خودرو مکلفند قبل از هر گونه تعیین و تغییر قیمت، گزارش لازم به همراه مستندات مربوطه را جهت بررسی کارشناسی به سازمان ارائه و پس از تأیید کارگروه تنظیم بازار عملیاتی خواهد شد.

وی افزود: تنظیم‌گر فنی این صنعت که وزارت صمت است باید فعالانه‌تر به این بازار کمک کند و در همکاری با شورای رقابت در بحث اجرا نظر مصرف‌کننده را تامین کند.

دادجوی توکلی گفت: باید از دخالت‌های ناموثر پرهیز شود و تجربه‌هایی که این صنعت به خود دیده باید تصمیم‌گیران اجرایی از این تجارب استفاده کنند.

سرمایه‌گذاری ۵۰ میلیون یورویی ایران در قرقیزستان

عصراقتصاد - تفاهم‌نامه‌ای بین صندوق توسعه ملی ایران و وزارت اقتصاد قرقیزستان برای سرمایه‌گذاری ۵۰ میلیون یورویی صندوق در راستای صدور خدمات فنی و مهندسی ایران و اجرای پروژه‌های پربازده و بدون ریسک در قرقیزستان امضا شد.

صبح روزگذشته تفاهم‌نامه‌ای بین صندوق توسعه ملی ایران و وزارت اقتصاد قرقیزستان برای سرمایه‌گذاری ۵۰ میلیون یورویی صندوق در راستای صدور خدمات فنی و مهندسی ایران و اجرای پروژه‌های پربازده و بدون ریسک در قرقیزستان امضا شد. مقرر شد در صورت موفقیت‌آمیز بودن مرحله اول سرمایه گذاری، ۵۰ میلیون دلار دیگر نیز پرداخت خواهد شد.

ارتقای همکاری‌های اقتصادی و فنی میان ایران و قرقیزستان، نوسازی و توسعه بخش‌های مختلف اقتصادی در دو کشور، نظارت بر اجرای پروژه‌ها و اطمینان از پیشرفت آن‌ها طبق برنامه، انتخاب شرکت‌های ایرانی برای اجرای پروژه‌ها از طریق مناقصه و جست‌وجو و انتخاب پروژه‌های مناسب برای اجرا برخی اهداف این تفاهم‌نامه است.

مهدی غضنفری، رئیس هیات عامل صندوق توسعه ملی در این نشست گفت: این سرمایه گذاری دو فایده دارد؛ برای شما کمک می کند که پروژه ها در کشور قرقیزستان ساخته می شود و به رشد اقتصادی کمک می کند. برای ایران نیز پیمانکار ایرانی در قبال پولی که می گیرد کالای ایرانی استفاده می کند. پیمانکار ممکن است کالایی را از اروپا یا از شرق آسیا وارد کند.

رئیس هیات عامل صندوق توسعه ملی گفت: کیفیت پروژه ای که در قرقیزستان اجرا می شود برای ما مهم است. این کار نوعی پیمانکاری خدمات فنی و مهندسی است. یعنی پروژه ها را قرقیزستان مشخص می کند و پیمانکار ایرانی انجام می دهد. بنابراین باید یک کمیته فعال داشته باشیم. من سعی می کنم از ایران مسئولان بخش خصوصی را برای این کمیته تعیین کنم؛ کسانی که منافعشان در کار مشخص با قرقیزستان باشد؛ نه کسانی که صرفابه آنها حقوق بدهیم.

وی با بیان اینکه امیدوارم در سال ۲۰۲۵ مبلغ ۵۰ میلیون دلار جذب و در صورت جذب آن ۵۰ میلیون دلار دوم را پرداخت کنیم افزود: صدور خدمات فنی و مهندسی باعث ارزآوری می‌شود. همچنین به فعال شدن کارخانجات می‌انجامد و تولید را فعال می‌کند.

غضنفری تصریح کرد: ممکن است این سوال پیش بیاید در شرایطی که ایران خودش به سرمایه‌گذاری نیاز دارد، چرا منابع برای سرمایه‌گذاری در کشور دیگر استفاده می‌شود؟ جواب این است که این منابع ارزی با سودش برمی گردد و همچنین باعث صدور خدمات فنی و مهندسی و افزایش تولید می شود.

سَی‌دیکُف باکیت تُلُموشُویچ ـ وزیر اقتصاد و بازرگانی جمهوری قرقیزستان نیز در این نشست گفت: ما در تیم خودمان بهترین روشهای کار را تعیین می کنیم. تقاضا برای سرمایه گذاری در قرقیزستان بالا است و ما این موارد را بررسی و تصمیم گیری خواهیم کرد.

وی افزود: قرقیزستان و ایران همواره روابط قوی داشتند و این تفاهم‌نامه نیز به تقویت روابط دو کشور منجر می‌شود.

بدون شرح!

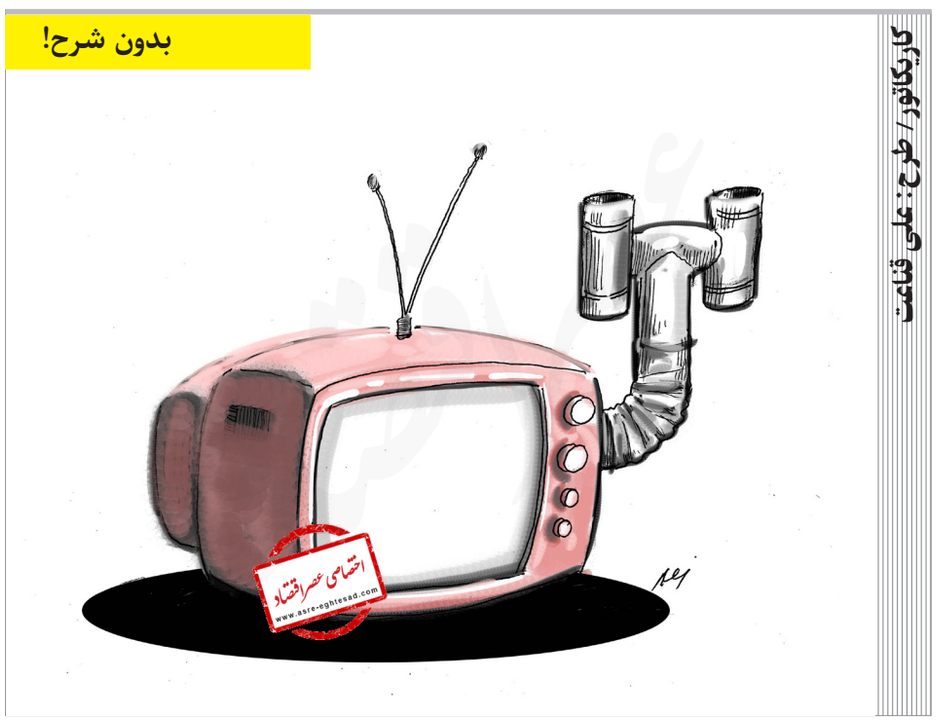

کاریکاتور/ طرح: علی قناعت

بین‌الملل

رشد صفر اقتصادی آلمان برای سومین سال پیاپی

روزنامه آلمانی «هندلزبلات» در گزارشی با استناد به یک پیش‌بینی داخلی دولت، هشدار داد که اقتصاد این کشور در پی افزایش اخیر تعرفه‌های آمریکا و تشدید عدم اطمینان درباره سیاست تجاری واشنگتن، در آستانه سومین سال پیاپی رکود قرار دارد.

به گزارش راشاتودی، روزنامه آلمانی «هندلزبلات» در گزارشی با استناد به یک پیش‌بینی داخلی دولت، هشدار داد که اقتصاد این کشور در پی افزایش اخیر تعرفه‌های آمریکا و تشدید عدم اطمینان درباره سیاست تجاری واشنگتن، در آستانه سومین سال پیاپی رکود قرار دارد.

اوایل ماه جاری میلادی، دونالد ترامپ، رئیس‌جمهور آمریکا، تعرفه‌ای ۲۰ درصدی برای واردات تمامی کالاهای اتحادیه اروپا و ۲۵ درصدی بر واردات فولاد، آلومینیوم و خودرو اعمال کرد؛ اقدامی که به گفته واشنگتن برای مقابله با «عدم توازن ناعادلانه تجاری» صورت گرفته است. اگرچه اتحادیه اروپا در واکنش، تعرفه‌های تلافی‌جویانه ۲۵ درصدی را در نظر گرفت، اما ترامپ اجرای اغلب تعرفه‌های جدید را به مدت ۹۰ روز متوقف کرد تا امکان مذاکرات فراهم شود. با این حال، تعرفه پایه ۱۰ درصدی و تعرفه‌های هدفمند ۲۵ درصدی همچنان برقرار مانده‌اند.

بر اساس گزارش این روزنامه که روز سه‌شنبه منتشر شد، دولت در حال خروج اولاف شولتس، پیش‌بینی رشد تولید ناخالص داخلی آلمان در سال ۲۰۲۵ را از ۰/۳ درصد در ژانویه به صفر درصد کاهش داده است.

این نخستین بار در تاریخ خواهد بود که بزرگ‌ترین اقتصاد اتحادیه اروپا برای سه سال متوالی رشدی نخواهد داشت، چرا که این کشور در سال‌های ۲۰۲۳ و ۲۰۲۴ با انقباض اقتصادی روبه‌رو بوده است.

رشد اقتصادی منطقه یورو در آوریل متوقف شد

رشد اقتصادی منطقه یورو در ماه آوریل دچار توقف شد چرا که تنش‌های تجاری اخیر بخش خدمات را تحت فشار قرار داد و خوش‌بینی شکننده نسبت به بهبود وضعیت مالی این منطقه را تضعیف کرد.

به گزارش یورونیوز، رشد اقتصادی منطقه یورو در ماه آوریل دچار توقف شد چرا که تنش‌های تجاری اخیر بخش خدمات را تحت فشار قرار داد و خوش‌بینی شکننده نسبت به بهبود وضعیت مالی این منطقه را تضعیف کرد.

شاخص ترکیبی مدیران خرید (PMI) منطقه یورو که شاخصی مهم برای سنجش بخش خصوصی است، از ۵۰/۹ در ماه مارس به ۵۰/۱ در آوریل کاهش یافت و پایین‌تر از پیش‌بینی ۵۰/۳ قرار گرفت.

این عدد که تنها اندکی بالاتر از مرز ۵۰ است (مرزی که رشد را از انقباض اقتصادی جدا می‌کند)، نشان‌دهنده توقف رشد اقتصادی در سراسر این منطقه در آغاز سه‌ماهه دوم سال ۲۰۲۵ است. عملکرد ماه آوریل واگرایی بین بخش تولید که به طور خفیف در حال بهبود است و بخش خدمات که وارد رکود شد را نشان می‌دهد. شاخص اولیه مدیران خرید در بخش خدمات از ۵۱ به ۴۹/۷ سقوط کرد که اولین کاهش در پنج ماه گذشته محسوب می‌شود. این در حالی بود که شاخص بخش تولید به ۴۸/۷ افزایش یافت و از پیش‌بینی ۴۷/۵ واحد فراتر رفت.

نظرسنجی‌ها کاهش چشمگیر شاخص اعتماد تجاری در سراسر منطقه یورو را نشان دادند، به‌طوری که این شاخص به پایین‌ترین سطح خود از نوامبر ۲۰۲۲ رسید و همچنان پایین‌تر از میانگین بلندمدت باقی ماند. دامنه این کاهش بسیار وسیع بود و هر دو بخش تولید و خدمات را در اکثر اقتصادهای بزرگ منطقه یورو درگیر کرد. این امر حکایت از احتیاط فراگیر در مواجهه با افزایش نااطمینانی‌های ژئوپولیتیکی و تجاری دارد.

کالیفرنیا چهارمین اقتصاد بزرگ جهان شد

گوین نیوسام، فرماندار کالیفرنیا گفت که اقتصاد این ایالت، از ژاپن پیشی گرفته و به چهارمین اقتصاد بزرگ جهان تبدیل شده است.

بر اساس داده‌های صندوق بین‌المللی پول و دفتر تحلیل اقتصادی آمریکا، تولید ناخالص داخلی اسمی کالیفرنیا در سال ۲۰۲۴، به ۴.۱ تریلیون دلار رسید و از ۴.۰۲ تریلیون دلار ژاپن پیشی گرفت. اکنون کالیفرنیا پس از آمریکا با ۲۹.۱۸ تریلیون دلار، چین با ۱۸.۷۴ تریلیون دلار و آلمان با ۴.۶۵ تریلیون دلار، در رتبه چهارم قرار دارد.

نیوسام گفت: کالیفرنیا فقط با جهان همگام نیست، بلکه ما سرعت را تعیین می‌کنیم. اقتصاد ما رونق دارد زیرا روی مردم سرمایه‌گذاری می‌کنیم، پایداری را در اولویت قرار می‌دهیم و به قدرت نوآوری اعتقاد داریم. وی اظهار کرد: پیشرفت ما با سیاست‌های تعرفه‌ای «بی‌ملاحظه» دولت ترامپ تهدید می‌شود.

فرماندار کالیفرنیا افزود: اقتصاد کالیفرنیا به ملت قدرت می‌دهد و باید از آن محافظت شود. اقتصاد کالیفرنیا در سال ۲۰۲۴، به میزان ۶ درصد رشد کرد که بیشتر از آمریکا (۵.۳ درصد)، چین (۲.۶ درصد) و آلمان (۲.۹ درصد) بود.

رئیس بانک مرکزی اروپا:

چشم‌انداز تورم پیچیده شد

رئیس بانک مرکزی اروپا (ECB) هشدار داد که تشدید مداوم تنش‌های تجاری جهانی، چشم‌انداز تورم را پیچیده کرده است.

کریستین لاگارد، رئیس بانک مرکزی اروپا گفت: در حالی که جامعه بین‌المللی طی دهه‌های متمادی، از افزایش تجارت و کاهش موانع سود برده است، تشدید تنش‌های تجاری و اعمال تعرفه‌ها، موانع قوی برای اقتصاد جهانی ایجاد کرده است.

لاگارد با بیان اینکه انتظار می‌رود تورم جهانی به دلیل تسهیل بازارهای کار در اقتصادهای پیشرفته و تاثیر تشدید سیاست‌های پولی در سال‌های اخیر، به تدریج کاهش یابد، هشدار داد: با این حال، تشدید مداوم تنش‌های تجاری، چشم‌انداز تورم را پیچیده می‌کند. وی خاطرنشان کرد که تعرفه‌ها می‌توانند باعث نوسانات نرخ ارز، تاثیر بر قیمت واردات و اختلال در زنجیره‌های تامین شوند، اما تاثیر آنها بر تورم نامشخص است. لاگارد افزود: تنش‌های ژئوپلیتیکی همچنان خطرات تورمی دو طرفه را در رابطه با بازارهای انرژی، اعتماد و سرمایه‌گذاری ایجاد می‌کنند.

رئیس بانک مرکزی اروپا با توضیح اینکه اکثر معیارهای روند تورم، نشان می‌دهند که تورم به‌طور پایدار به هدف میان مدت دو درصدی بانک مرکزی اروپا خواهد رسید، بیان کرد که این بانک مرکزی مصمم است هدف تورم را به‌طور پایدار تثبیت کند.

شکاف آماری در نهضت مسکن!

در گزارش‌ها ۷۴ هزار زمین در قالب جوانی جمعیت واگذار شده، اما سند رسمی فقط از ۳۱ هزار واحد حکایت دارد

اکرم رضائی نژاد

طرح نهضت ملی مسکن از همان ابتدا با وعده‌های بزرگ و اعداد و ارقام چشمگیر معرفی شد. اما حالا مقامات وزارت راه و شهرسازی اعتراف می‌کنند که بسیاری از آمارهای منتشرشده در دولت قبل خلاف واقع بوده و نمی‌توان به آنها استناد کرد. این اعتراف تلخ، نه‌تنها سوالات جدی درباره عملکرد گذشته ایجاد می‌کند، بلکه پاسخی است برای اینکه چرا بسیاری از پروژه‌های مسکن ملی با تاخیرهای طولانی‌مدت مواجه شده‌اند.

به گزارش عصراقتصاد، احسان مسعودی، معاون دفتر طرح‌ریزی و پایش طرح‌های مسکن وزارت راه و شهرسازی، به‌صراحت اعلام کرد که آمارهای ارائه‌شده در دولت قبل فاقد اعتبار بوده و برخی از آنها به‌صورت دستی و غیرشفاف تهیه می‌شدند. او به یک نمونه عینی اشاره کرد: در دولت گذشته، در آخرین جلسه شورای عالی مسکن، عدد واگذاری زمین بر اساس طرح جوانی جمعیت را ۷۴,۶۵۸ واحد اعلام کردند. اما وقتی ما در دولت جدید آمار را بررسی کردیم، متوجه شدیم فقط ۳۱ هزار واحد زمین واقعاً آماده واگذاری بوده است!

این اختلاف فاحش (بیش از دو برابر!) نشان می‌دهد که چگونه آمارها برای ایجاد تصویر موفقیت‌آمیز دستکاری شده‌اند. مسعودی توضیح داد که برای اعلام آمار واقعی، باید چند مرحله طی شود:

۱. اطمینان از نبود معارض برای زمین
۲. آماده‌سازی زمین
۳. بررسی شرایط متقاضیان
۴. انعقاد قرارداد نهایی

معین عبدالمحمدی، مدیر توسعه سامانه تِم نیز خاطرنشان کرد: ادبیاتی که در دولت گذشته بیان می‌شد بر اساس تعریف واحد بود. اما باید زمانی آمار ارایه شود که واحد به متقاضی تحویل داده می‌شود.

جمع‌آوری دستی آمار از ادارات!

یکی از مشکلات اصلی، سامانه تِم بود که قرار بود منبع شفاف و دقیقی برای رصد پروژه‌های مسکن باشد. اما معین عبدالمحمدی، مدیر توسعه این سامانه، اعتراف کرد: در دو سال آخر دولت سیزدهم، آمار سامانه توسط شرکت‌های مرتبط (مانند شهرهای جدید و بنیاد مسکن) به‌روز نمی‌شد. حتی مجبور شدیم آمار را به‌صورت دستی از ادارات استانی جمع‌آوری کنیم!

این یعنی نه‌تنها آمارهای منتشرشده غیرقابل استناد بودند، بلکه امکان دخل و تصرف در اعداد نیز وجود داشت. عبدالمحمدی تاکید کرد که در دولت جدید، داشبورد مدیریتی شفافی ایجاد شده تا هر سه ماه یک‌بار آمار به‌روز منتشر شود.

آمارهای گمراه‌کننده درباره پیشرفت پروژه‌ها

مسعودی به آمار دیگری اشاره کرد که در گذشته به صورت گزینشی منتشر می‌شد. وی افزود: در طرح نهضت ملی مسکن برای تعداد یک میلیون و ۳۲ هزار واحد پروژه تعریف شده، ۵۵۹ هزار واحد آغاز شده که ۴۶۰ هزار واحد در مرحله اتمام فونداسیون و ۶۱ هزار واحد در مرحله اتمام نازک‌کاری است.

این یعنی بیش از ۸۰٪ واحدها هنوز در مراحل ابتدایی ساخت هستند و فقط ۱۱٪ به مرحله پایانی نزدیک شده‌اند. با این حال، در گزارش‌های گذشته، این تفکیک به‌صورت شفاف بیان نمی‌شد و صرفاً از عدد کلی شروع ساخت استفاده می‌شد تا تصور پیشرفت سریع ایجاد شود.

در سایت روزنامه بخوانید:

تکرار تجربه تلخ مسکن مهر

مسعودی هشدار داد که تامین مالی پروژه‌ها با مشکل مواجه است و حتی آورده متقاضیان از تسهیلات بانکی بیشتر شده است. این موضوع باعث طولانی‌شدن پروژه‌ها و افزایش هزینه‌ها می‌شود. او به مسکن مهر اشاره کرد: بعضی از پروژه‌های مسکن مهر بعد از ۱۰ سال هنوز تمام نشده‌اند! ما نمی‌خواهیم این اشتباه در نهضت ملی مسکن تکرار شود. به همین دلیل، دولت جدید تصمیم گرفته زمین‌ها را مستقیماً به مردم و تعاونی‌ها واگذار کند تا از بروز مشکلات مشابه جلوگیری شود.

دهک‌بندی متقاضیان؛ آیا واقعاً نیازمندان اولویت دارند؟

یکی از وعده‌های نهضت ملی مسکن، اولویت‌دهی به دهک‌های کم‌درآمد بود. اما آمارها نشان می‌دهد که توزیع متقاضیان چندان عادلانه نبوده: بر اساس اطلاعات اخذ شده از سامانه رفاه ایرانیان، ۴.۸ درصد از متقاضیان تخصیص یافته به پروژه‌ها در دهک یک (معادل ۳۷ هزار و ۱۹۱ نفر) و ۸.۹ درصد در دهک دو (معادل ۶۹ هزار و ۶۳۲ نفر) قرار دارند. بالاترین میزان تخصیص پروژه با ۱۲.۶ درصد مربوط به دهک چهارم معادل ۹۸ هزار و ۵۵۳ نفر است. همچنین ۱۴ هزار و ۸۴۱ متقاضی در دهک ۱۰ تأیید نهایی شده‌اند که از این تعداد، ۶۷ هزار نفر به پروژه‌ها تخصیص داده شده‌اند.

این ارقام نشان می‌دهد که سیستم پالایش متقاضیان به درستی عمل نکرده و حتی افراد پردرآمد نیز از این طرح بهره برده‌اند.

شفافیت، کلید حل بحران مسکن

اعتراف مسئولان به آمارهای نادرست گذشته، نشان‌دهنده ضعف سیستم نظارتی و گزارش‌دهی در دولت قبل بوده است. امروز نه‌تنها بسیاری از پروژه‌ها با تاخیر مواجه شده‌اند، بلکه اعتماد مردم نیز تحت تأثیر این آمارهای غیرواقعی قرار گرفته است.

اگر اصلاحات انجام نشود و شفافیت صورت نگیرد، نهضت ملی مسکن نیز ممکن است به سرنوشت مسکن مهر دچار شود؛ پروژه‌ای که پس از سال‌ها، هنوز هزاران واحد آن ناتمام مانده است!

انفجار مهیب در بندر شهید رجایی؛ کالاهای حیاتی نجات یافتند

پس از وقوع آتش‌سوزی و انفجار در بندر شهید رجایی بندرعباس در روز شنبه ۶ اردیبهشت، مسئولان اعلام کردند که اوضاع تحت کنترل است و فعالیت‌های بارگیری و تخلیه در سایر بخش‌های بندر طبق روال عادی ادامه دارد. این حادثه منجر به کشته شدن ۲۸ نفر و زخمی‌شدن بیش از ۷۰۰ نفر از هموطنان شد.

فرزانه صادق، وزیر راه و شهرسازی، با ابراز همدردی با خانواده‌های قربانیان، تأکید کرد که تنها یکی از بخش‌های بندر دچار حریق شده و سایر زون‌ها به‌طور عادی در حال فعالیت هستند. وی گفت: جابه‌جایی کالاها تحت کنترل است و هماهنگی کامل بین نیروهای نظامی، انتظامی و آتشنشانی وجود دارد.

کالاهای اساسی آسیبی ندیده‌اند

بررسی‌های گمرک ایران نشان می‌دهد که کانتینرهای حاوی کالاهای اساسی در این حادثه خسارتی ندیده‌اند و ترخیص آن‌ها از سر گرفته شده است. بنابر اعلام سهم بندر شهید رجایی از واردات کالاهای اساسی تنها ۸ درصد است و بیش از ۵۸ درصد این کالاها از طریق بندر امام خمینی(ره) وارد می‌شود.

غلامرضا نوری قزلجه، وزیر جهاد کشاورزی، نیز اعلام کرد: کالاهای اساسی موجود در بندر آسیب جدی ندیده‌اند و کشتی‌های حامل این کالاها در صورت نیاز به بندر امام خمینی(ره) هدایت شده‌اند تا روند تأمین کالاهای اساسی با مشکل مواجه نشود.

تشریفات گمرکی و بیمه‌ای از سر گرفته شد

گمرک ایران اعلام کرد که تشریفات ترانزیت، صادرات و واردات در بندر شهید رجایی مجدداً آغاز شده است. از سوی دیگر، سندیکای بیمه‌گران ایران آمادگی خود را برای ارزیابی و جبران خسارات وارده اعلام کرده است.

افزایش پروازهای امدادی

همچنین جمشید دلفاردی، مدیرکل فرودگاه‌های هرمزگان، گفت: برای تسریع در امدادرسانی، پروازهای فرودگاه بندرعباس ۱۵ درصد افزایش یافته است.

بررسی علت وقوع این حادثه همچنان ادامه دارد.

گزارش صندوق بین‌المللی پول منتشر شد

اقتصاد ایران در سال ۲۰۲۴؛ رشد کمتر، تورم پایین‌تر

عصراقتصاد - آمارها نشان می‌دهد در سال گذشته میلادی درحالی‌که تورم و بیکاری بهبود داشته، رشد اقتصادی و تراز حساب‌های جاری کمتر شده است.

رشد اقتصادی ایران در سال گذشته میلادی (۲۰۲۴) ۳.۴۷ درصد بوده، تورم و بیکاری هم کمتر شده است؛ اینها مهم‌ترین شاخص‌های اقتصادی ایران است که صندوق بین‌المللی پول اخیرا در گزارش خود منتشر کرده است.

بر اساس این گزارش، رشد اقتصادی ایران در سال ۲۰۲۳ برابر با ۵ درصد بوده است و پیش‌بینی می‌شود در سال ۲۰۲۵ رشدی ۰.۳ درصدی داشته باشیم.

آمار رشد اقتصادی ایران در سال‌های گذشته

صندوق در گزارش‌های پیشین خود، نرخ رشد اقتصادی ایران در سال ۲۰۲۲ را ۳.۸ درصد، در سال ۲۰۲۱ را ۴ درصد و در سال ۲۰۲۰ را ۳.۴ اعلام کرده بود.این نرخ در سال ۲۰۱۹ برابر با منفی ۶.۸ و در سال ۲۰۱۸ برابر با منفی ۶ اعلام شده بود.

بهبود نرخ تورم در ایران

بر اساس این گزارش، نرخ تورم ایران در سال ۲۰۲۴ برابر با ۳۲.۶ درصد بوده است که نسبت به ۴۰.۶ درصد سال قبل از آن کاهش یافته است، اما این نهاد بین‌المللی نرخ تورم ایران در سال جاری میلادی را که تنها ۴ ماه از آن گذشته ۴۳.۳ درصد پیش‌بینی کرده است.

بهبود نرخ بیکاری

صندوق بین‌المللی پول، نرخ بیکاری کشور در سال ۲۰۲۴ را ۷.۷ درصد اعلام کرده که نسبت به سال ۲۰۲۳ بهبود یافته است.

بر اساس این آمار، نرخ بیکاری ایران در سال ۲۰۲۳ برابر با ۸ درصد برآورد شده است، اما در سال جاری میلادی به ۹.۵ درصد افزایش خواهد یافت.

کاهش تراز حساب جاری

همچنین تراز حساب جاری ایران در سال ۲۰۲۳ به ۲.۷۸ درصد برآورد شده بود، در سال ۲۰۲۴ به ۲.۷۳ درصد کاهش یافته و در سال جاری میلادی به ۰.۹ درصد خواهد رسید.

تاج‌وتخت زیر میز منشی مطب‌ها!

درآمد برخی از منشی های مطب ها، خیلی بیشتر از خود پزشک است که دارد نان علم و دانش خودش را می خورد.

به گزارش مهر، حتماً نباید پزشک باشید تا بتوانید از درمان بیماران درآمد کسب کنید، خیلی راحت می‌توانید منشی مطب یک پزشک مشهور، مجرب، کاربلد و...، شوید و به درآمد نجومی برسید.

برخی شغل‌ها هستند که احتیاجی به سواد دانشگاهی و تجربه کاری ندارند، فقط داشتن یک مقدار زرنگی البته از نوع نادرست آن، کافی است که به درآمد کلان و بدون دردسر برسید. منشی مطب یا برخی بیمارستان‌های خصوصی، از جمله این شغل‌ها هستند که دردسر زیادی ندارند، اما درآمد خوبی دارند.

این قبیل درآمدها بعضاً از طبابت هم بیشتر است و بعضاً نجومی هم می‌شود. مثلاً اگر منشی مطب آن دسته از پزشکان باشید که نوبت چند ماه بعد را می‌دهند، می‌توانید از این فرصت به نحو احسن استفاده کرده و نوبت‌های زیرمیزی بدهید. در عوض، شیرینی خوبی از بیمار بگیرد.

یکی از بیماران جراح معروف مغز و اعصاب، مدعی بود برای اولین بار دو میلیون پول شیرینی به منشی دادم تا مرا بین بیمار، بفرستد نزد پزشک تا ویزیت شوم. این بیمار که همچنان نزد همان متخصص مجرب مغز و اعصاب می‌رود، عنوان می‌کند که با چشمان خودش دیده منشی به برخی از بیماران، شماره کارت داده است.

یکی دیگر از بیماران می‌گوید: «برای عمل جراحی فوق‌تخصصی باید ۴ ماه صبر می‌کردم، اما منشی گفت اگر کارم فوری است، می‌توانم مبلغی بریزم تا اسمم بین بیماران فردا صبح باشد. وقتی پرسیدم چقدر، گفت: خودت صلاح بدون، بین ۲ تا ۵ میلیون بریز، دکتر قبول می‌کنه.»

وقتی نظارتی وجود ندارد!

حالا فکر کنید، آن منشی هر ماه ۱۵ بیمار خارج از نوبت را نزد پزشک بفرستد و از هر کدام همان دو میلیون تومان را بگیرد. ۳۰ میلیون تومان درآمد زیرمیزی بدون اینکه اذیت بشود. البته هستند منشی‌هایی که فراتر از این رقم‌ها را می‌گیرند، فقط به خاطر اینکه نوبت زیرمیزی به بیماران می‌دهند. بیمار هم هیچ اعتراضی ندارد و چه بسا خوشحال هم می‌شود که در نوبت چند ماهه نمانده است.

حالا فرض کنید نرخ ویزیت فوق تخصص رشته مغز و اعصاب، قلب، سرطان و...، حداکثر در بخش خصوصی، بین ۵۰۰ تا ۷۰۰ هزار تومان باشد. این فوق تخصص به قول معروف، دود چراغ خورده تا یک پزشک ماهر و مجرب یا جراح زبردست شده است، اما منشی همان پزشک چقدر درس خوانده است که بعضاً درآمدش از خود پزشک هم بیشتر می‌شود. این در حالی است که پزشک همان مطب، از ساعت ۱۱ صبح تا دو بامداد مشغول ویزیت بیماران است؛ بدون آنکه از همه این پرداخت‌ها و حساب‌وکتاب‌های مخفی اطلاع داشته باشد.

متأسفانه این قبیل رفتارهای غیر اخلاقی چون با شکایت بیمار همراه نیست، هیچ وقت به چشم نمی‌آید؛ در حالی که به نظر می‌رسد باید بر عملکرد منشی‌های مطب نیز نظارت داشت. البته آن منشی‌هایی که در مطب پزشکان و جراحان معروف و مجرب کار می‌کنند. با یک حساب سرانگشتی، می‌توان حدس زد درآمد این قبیل منشی‌ها با احتساب حقوق و دستمزدی که از پزشک می‌گیرند، به ۵۰ میلیون هم برسد؛ در حالی که خیلی از پزشکان مطب دار ما، نصف این درآمد را هم ندارند.

نظام سلامت قربانی پدیده زیرمیزی پنهان

بسیاری از منشی‌ها به صورت مستقیم کارمند پزشک نیستند، بلکه به‌صورت مستقل یا با واسطه‌های دیگر جذب می‌شوند و بعضاً رابطه نزدیکی با شبکه‌هایی دارند که برای "جاسازی" بیماران در لیست‌های پرتراکم، مبلغ دریافت می‌کنند. این پدیده که به‌عنوان «بازار سیاه نوبت‌دهی» شناخته می‌شود، عملاً عدالت درمان را زیر سوال برده است.

درآمد یک منشی؛ بیش از پرستار متخصص

یک پرستار باسابقه در یکی از بیمارستان‌های دولتی تهران می‌گوید: «با سابقه ۸ سال کار، دریافتی من با اضافه‌کار و سختی کار، نهایتاً به ۱۸ میلیون تومان در ماه می‌رسد. ولی منشی یکی از پزشک‌های خصوصی، به گفته خودش، روزی ۲۰ تا ۳۰ میلیون در می‌آورد. فقط با هماهنگ کردن نوبت.»

تاکید مسئولان بر نظارت، اما در عمل...

گرچه وزارت بهداشت سامانه ۱۹۰ را برای ثبت شکایات راه‌اندازی کرده و اعلام کرده است با تخلفات در مطب‌ها برخورد می‌شود، اما واقعیت میدانی حکایت دیگری دارد. شکایتی ثبت نمی‌شود چون بیمار خوشحال است که کارش راه افتاده و پزشک هم از ماجرا بی‌خبر یا در بهترین حالت، سکوت می‌کند. در سال‌های گذشته، برخی نمایندگان مجلس و مسئولان سازمان نظام پزشکی بارها نسبت به پدیده زیرمیزی هشدار داده‌اند، اما بیشتر تمرکزها روی پزشکان بوده، در حالی‌که شبکه‌ای زیرپوستی از منشی‌ها و واسطه‌ها، میدان‌دار واقعی این جریان شده‌اند. در حالی‌که بخش عظیمی از تلاش‌ها برای اصلاح عدالت در سلامت، متوجه اصلاح تعرفه‌ها و بیمه‌هاست، به نظر می‌رسد حلقه گمشده‌ای به نام "منشی‌ها" از دید سیاست‌گذاران مغفول مانده است. اگرچه بسیاری از منشی‌ها افراد شریف و وظیفه‌شناس هستند، اما نبود نظارت مؤثر، میدان را برای گروهی از آن‌ها باز گذاشته تا نظام درمان را به بازاری برای واسطه‌گری و کسب درآمدهای چند ده میلیونی در روز تبدیل کنند.

داخلی

عراقچی: مذاکرات دور سوم جدی‌تر از گذشته دنبال شد

عصراقتصاد - سفیر ایران در مذاکرات هسته‌ای از برگزاری جدی‌تر دور سوم مذاکرات در مسقط خبر داد و اعلام کرد این دور از مذاکرات به مرحله بحث‌های فنی و تکنیکی وارد شده است.

سید عباس عراقچی وزیر امور خارجه گفت: با توجه به حادثه‌ای که در بندر شهید رجایی رخ داده، تسلیت خود را به خانواده‌های داغدار و ابراز همدردی با مجروحان این حادثه ابراز کنم.

امیدوارم با مدیریتی که در حال انجام است، مجروحان هرچه سریع‌تر مداوا شده و ابعاد حادثه به طور دقیق بررسی شود.

دور سوم مذاکرات در مسقط، عمان برگزار شد. ما از دولت عمان، به ویژه آقای بوسعیدی وزیر محترم امور خارجه، قدردانی می‌کنیم که ترتیبات بسیار خوبی برای برگزاری این مذاکرات فراهم کردند و محیطی آرام و بدون حضور خبرنگاران ایجاد نمودند تا مذاکرات به شکلی مؤثر انجام شود.

این دور از مذاکرات نسبت به گذشته بسیار جدی‌تر بود. ما به تدریج وارد بحث‌های جزئی‌تر، فنی‌تر و تکنیکی‌تر شدیم.

حضور کارشناسان در این دور بسیار مؤثر بود و چندین نوبت به صورت مکتوب مواضع خود را رد و بدل کردیم.

با توجه به اینکه مذاکرات به صورت غیرمستقیم انجام می‌شود و بحث‌های فنی دقت بالایی نیاز دارد، تبادل مکتوب نظرات کمک شایانی به پیشبرد گفتگوها کرد.

با اتصال سازمان هدفمندی به ثبت احوال؛

جداسازی یارانه برای خانوارهای جدید آسان می‌شود

عصراقتصاد - با اتصال داده‌های سازمان ثبت احوال به سازمان هدفمندی یارانه‌ها، مواردی همچون تولد، فوت، ازدواج یا طلاق به صورت خودکار به سازمان هدفمندی یارانه‌ها اطلاع داده می‌شود و جداسازی یارانه برای زوجینی که به تازگی ازدواج کرده‌اند تسهیل خواهد شد.

بر اساس آیین‌نامه اجرایی نحوه تعیین و شناسایی خانوارهای ایرانی و اتباع خارجی که اسفند ۱۴۰۰ به تصویب رسید، از سال ۱۴۰۱ پایگاه اطلاعات خانواده راه‌اندازی شد. سازمان ثبت احوال کشور به عنوان متولی ایجاد پایگاه خانوار کشور، دریافت و ثبت تغییرات ساختار خانوارها را به صورت الکترونیک بر عهده گرفته است.

آن‌طور که سخنگوی سازمان هدفمندی یارانه‌ها گفته،با اجرای این طرح از این پس سازمان ثبت احوال کشور تمام تغییراتی که در خانوارهای کشور ایجاد می‌شود اعم از تولد، فوت، ازدواج یا طلاق را به صورت اتوماتیک و خودکار به سازمان هدفمندسازی یارانه‌ها اعلام می‌کند.

پس از رویدادهای چهارگانه تولد، فوت، ازدواج یا طلاق، افراد از سوی ثبت احوال به عنوان خانوار جدید شناسایی می‌شوند؛ اگر فردی ازدواج کرده باشد برای زن و شوهر پرونده جدید در سازمان هدفمندسازی یارانه‌ها تشکیل و برای سرپرست این خانوار پیامک ارسال می‌شود که نسبت به ثبت یا افتتاح حساب بانکی اقدام کند؛ سپس پرونده این خانوار برای دهک‌بندی ارسال می‌شود. چنانچه این خانوار مشمول دهک‌های یک تا ۹ باشد، یارانه دریافت می‌کند. به گفته سیده طیبه حسینی، برای پروسه طلاق و تولید هم به همین شکل است.

افزایش ۳۸.۵ درصدی ارزش صادرات غیرنفتی ایران به قزاقستان

خبرگزاری ترند آذربایجان اعلام کرد که ارزش صادرات محصولات غیرنفتی ایران به قزاقستان در طول یک سال گذشته ۳۸.۵ درصد افزایش یافته است.

به گزارش خبرگزاری ترند آذربایجان، حجم صادرات محصولات غیرنفتی ایران به قزاقستان از تاریخ ۲۰ مارس ۲۰۲۴ (اول فروردین ۱۴۰۳) تا ۲۰ مارس ۲۰۲۵ (اول فروردین ۱۴۰۴) حدود ۳۶۰ هزار تُن بوده و ارزش آن به ۲۰۳ میلیون دلار رسیده است. براساس این گزارش، این میزان نسبت به دوره مشابه سال گذشته، از نظر ارزش ۳۸.۵ درصد و از نظر وزن ۲ درصد افزایش یافته است. همچنین در دوره مشابه سال قبل، ایران ۳۵۳ هزار تُن کالا به قزاقستان صادر و از این طریق ۱۴۶ میلیون دلار درآمد کسب کرده است.

بر اساس این گزارش، بخش عمده صادرات غیرنفتی ایران به قزاقستان در این بازه زمانی شامل محصولات کشاورزی و مواد غذایی، محصولات دخانی و فرآورده‌های پتروشیمی بوده است.

در طول این دوره، حجم کل مبادلات تجاری بین ایران و قزاقستان حدود ۴۷۰ هزار تُن ثبت شده و ارزش آن به ۲۴۴ میلیون دلار رسیده است.

۴۰ درصد داروخانه‌ها شیرخشک ندارند

رئیس انجمن تولیدکنندگان شیرخشک نوزاد تاخیر در پرداخت بیمه سلامت و افزایش تعداد داروخانه‌ها را از علل اصلی کمبود عرضه شیرخشک نوزاد اعلام کرد.

به گزارش بازار، هانی تحویل زاده رئیس انجمن تولیدکنندگان شیرخشک نوزاد گفت: زنجیره تامین شیرخشک شامل تولیدکننده و توزیع کننده است که اکنون تولیدکنندگان بدلیل افزایش چندبرابری قیمت ارز ترجیحی با کمبود نقدینگی روبرو هستند و توزیع کنندگان با تاخیر پرداخت مابه التفاوت بیمه سلامت روبرو هستند.

وی با بیان اینکه تولید شیرخشک در حال انجام است، افزود: سال گذشته ۱۰ میلیون قوطی شیرخشک بیشتر تولید شد که این میزان نیاز به نقدینگی دارد.

تحویل زاده با بیان اینکه در فروردین ماه ۶.۵ میلیون قوطی شیرخشک تولید شد، گفت: بنابر آمار مصرف ماهانه کشور ۶ میلیون قوطی است، اما بدلیل زمان سررسید تسهیلات دریافتی کارخانه های تولیدی و افزایش چندبرابری ارز ترجیحی، تولیدکنندگان نیاز به نقدینگی بیشتری دارند که اگر مشکل نقدینگی تولیدکننده حل نشود، با مشکل عرضه در ماه های آتی روبرو خواهیم شد.

رئیس انجمن تولیدکنندگان شیرخشک نوزاد با اشاره به علل کمبود شیرخشک در داروخانه ها بیان کرد: تاخیر بیمه سلامت در پرداخت به داروخانه ها و افزایش تعداد داروخانه ها طی سال های اخیر از علل اصلی کمبود عرضه شیرخشک محسوب می شود. گفتنی است با افزایش تعداد داروخانه ها از ۹ هزار به ۱۶ هزار داروخانه ها، بدیهی است که ۳۰ تا ۴۰ درصد داروخانه ها شیرخشک نداشته باشند.

کشاورزی

رئیس اتحادیه بنکداران مواد غذایی عنوان کرد

بازار شکر منتظر مصوبه جدید

در شرایطی که بازار شکر با کمبود عرضه و افزایش قیمت مواجه شده، رئیس اتحادیه بنکداران مواد غذایی از نبود مصوبه جدید، تعطیلی سامانه بازارگاه و عرضه بدون فاکتور خبر داد و با تاکید بر ضرورت تک‌نرخی شدن ارز واردات، خواستار مدیریت جدی‌تر برای بازگرداندن ثبات به بازار شد.

به گزارش ایسنا، در هفته‌های اخیر، شکر بار دیگر به یکی از پرچالش‌ترین کالاهای بازار خرده‌فروشی کشور تبدیل شده است. گزارش‌های میدانی نشان می‌دهد قیمت این کالای استراتژیک با نوسانات شدید مواجه شده و مصرف‌کنندگان برای تامین نیاز خود با قیمت‌های متفاوتی روبه‌رو هستند. عرضه محدود، فقدان مصوبه قیمت جدید و مشکلات در روند توزیع، از جمله دلایل اصلی نابسامانی در بازار شکر عنوان می‌شود. در این میان، بنکداران که تنها مدیریت زنجیره توزیع را بر عهده دارند، نسبت به برخوردهای نظارتی هشدار می‌دهند و خواستار ساماندهی فوری شرایط شده‌اند. رضا کنگری، رئیس اتحادیه بنکداران مواد غذایی، در گفت‌وگو با ایسنا، درباره وضعیت بازار شکر اظهار کرد: در بحث شکر باید گفت که سال گذشته ارز توافقی جایگزین ارز نیمایی شد. از طرفی، سامانه بازارگاه هم اکنون شکر ندارد. این تغییر ارز باعث ایجاد آشفتگی در بازار شده است. اکنون توزیع‌کنندگان با توجه به اینکه مصوبه جدید برای عرضه توافقی هنوز اعلام نشده، در نتیجه موجودی خود را بدون فاکتور و به صورت غیررسمی عرضه می‌کنند. کنگری گفت: آماری که امروز به دست آوردیم نشان می‌دهد شکر درب کارخانه بدون فاکتور حدود ۵۱ هزار تومان به اضافه ۱۰ درصد ارزش افزوده عرضه می‌شود که قیمت آن به حدود ۵۶ تا ۵۷ هزار تومان برای واحدهای بنکداری می‌رسد. با در نظر گرفتن سه درصد حاشیه سود قانونی، دو درصد هزینه حمل‌ونقل و حدود ۱۰ درصد سود خرده‌فروشی، قیمت نهایی برای مصرف‌کننده به حدود ۶۵ هزار تومان می‌رسد. نامه‌نگاری‌هایی انجام داده‌ایم اما هنوز نرخی اعلام نشده است.

کاهش ۵۰ درصدی قیمت تخم مرغ

رئیس هیئت مدیره اتحادیه مرغداران قیمت هرشانه تخم مرغ برای مصرف کننده را ۷۰ تا ۷۵ هزارتومان اعلام کرد.

به گزارش بازار، حمیدرضا کاشانی رئیس هیئت مدیره اتحادیه مرغداران میهن گفت: در حال حاضر هرکیلو تخم مرغ درب مرغداری ۲۵ هزارتومان است که ۵۰ هزارتومان کمتر از نرخ مصوب عرضه می شود. براین اساس مرغداران روزانه ۲۵۰ میلیارد تومان متضرر هستند.

به گفته وی، طی ۱۰ روز اخیر خرید حمایتی تخم مرغ توسط اتحادیه متوقف شده است و از پشتیبانی امور دام خواستار خرید و جمع آوری تخم مرغ مازاد هستیم که تاکنون اقدامی نشده است.

کاشانی ادامه داد: اتحادیه برای حذف گله های بالای ۷۰ هفته اقدام کردیم تا تولید متناسب با مصرف داخل باشد.

رئیس هیئت مدیره اتحادیه مرغداران میهن با تاکید بر خرید مازاد تخم مرغ توسط پشتیبانی امور دام بیان کرد: خرید تخم مرغ مازاد ظرف ۲ ماه توسط پشتیبانی امور دام باید انجام شود و نهاده مدت دار در اختیار مرغداران قرار بگیرد تا تولیدکننده بتواند به تولید ادامه دهد، در غیراین صورت امکان حفظ گله ها وجود ندارد که براین اساس قیمت هرشانه تخم مرغ در نیمه دوم سال به ۲۵۰ هزارتن می رسد. وی تولید ماهانه تخم مرغ را ۱۲۵ هزارتن اعلام کرد و افزود: بنابر آمار ماهانه ۴۲ تا ۴۵ هزارتن مازاد بر نیاز کشور است که پشتیبانی امور دام حداقل ۲۰ هزارتن باید خریداری کند. گفتنی است اتحادیه ماه گذشته ۴ هزارتن تخم مرغ مازاد را خرید و جمع آوری کرد.

معاون وزیر کشاورزی:

واردات چای مشروط به خرید محصول داخلی است

معاون امور باغبانی وزارت جهاد کشاورزی گفت که واردات چای منوط به خرید محصول داخلی است تا علاوه بر کمک به صنعت چای کشور شاهد رونق تولید داخل باشیم.

محمدمهدی برومندی، معاون امور باغبانی وزارت جهاد کشاورزی با اشاره به آخرین وضعیت خرید برگ سبز چای اظهار کرد: امسال علاوه بر برداشت برگ سبز چای، کارخانجات باید ظرفیت و آمادگی کافی را برای خرید آن داشته باشند. وی افزود: دولت نیز با همراهی مجلس مقدمات کار را فراهم کرده و به علاوه شورای قیمت‌گذاری نیز براساس صلاح و صرفه کافی برای تولیدکنندگان و صنعت تصمیم‌گیری کرده است. معاون امور باغبانی وزیر جهاد کشاورزی خاطرنشان کرد: خوشبختانه با تلاش‌های صورت گرفته در بخش واردات و خرید برگ سبز چای داخلی در سال گذشته، انبار کارخانجات در سطح استان که بالغ بر ۱۶۰ واحد است، خالی و آماده خرید برگ سبز چای هستند.

وی تصریح کرد: دولت و مجلس نیز ردیف اعتباری برای خرید ۲۵ درصد بهای چای را تعیین کردند تا علاوه بر پرداخت این مقدار، کارخانجات نیز سهم خویش را پرداخت کنند.

مرغ و برنج صدرنشین افزایش تورم

عصراقتصاد - تغییرات متوسط قیمت اقلام خوراکی منتخب برای گروه‌های مختلف کالاهای خوراکی در مناطق شهری کشور در فروردین ماه سال جاری توسط مرکز آمار ایران اعلام شد.

طبق اعلام مرکز آمار ایران در فروردین ماه سال جاری تغییرات متوسط قیمت اقلام خوراکی منتخب برای گروه‌های مختلف کالاهای خوراکی در مناطق شهری کشور به این صورت است که در گروه نان و غلات اقلام برنج ایرانی با ۶.۱ درصد، شیرینی خشک با ۵.۱ درصد و برنج خارجی با ۲.۲ درصد بیشترین افزایش قیمت را نسبت به ماه قبل داشته‌اند.

گوشت قرمز، سفید و فرآورده‌های آن‌ها

در این گروه، بیشترین افزایش قیمت نسبت به ماه قبل مربوط به مرغ ماشینی با ۶.۸ درصد و گوشت گوسفندی با ۳ درصد است. در گروه لبنیات، تخم مرغ و انواع روغن بیشترین افزایش قیمت به این صورت است که نسبت به ماه قبل مربوط به شیرخشک با ۶.۲ درصد، روغن مایع با ۴.۰ درصد و روغن نباتی جامد با ۳.۴ درصد است. هم‌چنین بیشترین کاهش قیمت نسبت به ماه قبل مربوط به تخم مرغ با ۶.۴- درصد اعلام شده است.

میوه و خشکبار

بررسی‌ها نشان می‌دهد در این گروه، بیشترین افزایش قیمت نسبت به ماه قبل مربوط به پرتقال با ۲۲ درصد، سیب با ۲۰.۳ درصد و لیمو ترش با ۱۹.۷ درصد است.

سبزیجات و حبوبات

در گروه سبزیجات و حبوبات بیشترین افزایش قیمت نسبت به ماه قبل مربوط به لوبیا چیتی با ۱۰.۴ درصد، لوبیا قرمز با ۷.۵ درصد، فلفل دلمه‌ای با ۶.۹ درصد و لپه با ۶.۳ درصد است. هم‌چنین بیشترین کاهش قیمت نسبت به ماه قبل مربوط به پیاز با ۸.۱- درصد است. و در پایان در گروه قند و شکر، آشامیدنی‌ها و سایر خوراکی‌ها بیشترین افزایش قیمت نسبت به ماه قبل مربوط به چای خارجی بسته‌ای با ۶.۴ درصد، نوشابه گازدار با ۳.۵ درصد و قند و شکر با ۳.۴ درصد است.

پایان حاشیه‌نشینی ایران و آفریقا

قرار است با همکاری ایران و آفریقا، بلوک اقتصادی جدیدی متولد شود به طوری که قواعد بازی در منطقه تغییر کند

عصراقتصاد - اولین روز برگزاری سومین اجلاس ایران و آفریقا به پایان رسید. تحلیلگران معتقدند این رویداد می‌تواند مقدمه‌ای برای شکل‌گیری ائتلاف جنوب-جنوب در برابر هژمونی غرب باشد.

به گزارش عصراقتصاد، از روزگذشته، سومین اجلاس همکاری‌های اقتصادی ایران و آفریقا با حضور رئیس‌جمهور مسعود پزشکیان، معاون اول محمدرضا عارف، وزرای کلیدی ایران و نمایندگان ۵۱ کشور آفریقایی در سالن اجلاس سران تهران آغاز به کار کرده است. این رویداد که نقطه عطفی در تعمیق روابط دو جانبه محسوب می‌شود، با تأکید بر همکاری‌های راهبردی، تجاری و فناورانه، افق جدیدی در مناسبات ایران و آفریقا ترسیم کرد.

محمدرضا عارف، معاون اول رئیس‌جمهور، با اشاره به اشتراکات تمدنی هزارساله، آفریقا را نه یک بازار مصرفی، بلکه شریکی کلیدی در هندسه قدرت جهانی خواند و گفت: زمان آن رسیده که ملت‌های جنوب قواعد بازی را خود بنویسند. ایران با منابع غنی نفت، گاز و فناوری، آماده همکاری در حوزه‌های انرژی، معدن، کشاورزی و سلامت است—نه برای سلطه، بلکه برای هم‌سرنوشتی.

وی از برنامه‌های عملیاتی مانند راه‌اندازی خطوط کشتیرانی به آفریقا، تأسیس صندوق توسعه مشترک، و افزایش مبادلات به ۱۰ میلیارد دلار خبر داد.

عارف در پایان با جمله‌ای تاریخی گفت: آفریقا و ایران دیگر حاشیه‌نشین نظم جهانی نخواهند بود. ما قواعد جدید را با قلم عزت و پیشرفت می‌نویسیم.

جهش تجاری ۱۰ برابری در راه است

وزیر صنعت، معدن و تجارت، محمد اتابک، از هدفگذاری ۱۰ میلیارد دلاری مبادلات ایران و آفریقا خبر داد و گفت: حجم تجارت کنونی ۸۰۰ میلیون دلار است که با اجرای پروژه‌هایی مانند شهرک‌های صنعتی، پالایشگاه‌ها و کشت فراسرزمینی، به ۱۰ برابر افزایش می‌یابد.

وی همچنین از تسهیل تبادلات بانکی، بیمه ریسک سرمایه‌گذاری و نمایشگاه‌های دائمی به عنوان ابزارهای تحقق این هدف نام برد.

زیمبابوه: دروازه ورود ایران به بازار ۱.۴ میلیارد نفری

کنستانتینو چونگا، معاون اول رئیس‌جمهور زیمبابوه، با اشاره به بازار یک میلیارد و ۴۰۰ میلیون نفری و ارزش ۲.۴ میلیارد دلاری آفریقا، این قاره را مقصدی ایده‌آل برای سرمایه‌گذاران ایرانی دانست و گفت: زیمبابوه آماده است تا با تضمین امنیت سرمایه‌گذاری و ایجاد پلتفرم‌های تجاری آنلاین، راه را برای حضور شرکت‌های ایرانی هموار کند.

نشست‌های تخصصی و برنامه‌های آینده

این اجلاس با برگزاری ۴ پنل تخصصی در حوزه‌های پتروشیمی، معدن، کشاورزی و سلامت و همچنین نشست‌های B2B همراه بود. هیأت‌های آفریقایی همچنین از نمایشگاه ایران اکسپو و مراکز صنعتی اصفهان بازدید خواهند کرد.

در هر حال، سومین اجلاس ایران و آفریقا با شعار عدالت‌محوری، توسعه پایدار و اتحاد جنوب جهانی، می‌تواند گامی بلند برای تبدیل روابط تاریخی به همکاری‌های اقتصادی و فناورانه است. برنامه‌های بلندپروازانه دو طرف، از جمله تجارت ۱۰ میلیارد دلاری و سرمایه‌گذاری در پروژه‌های کلان، نشان‌دهنده عزم جدی برای تغییر معادلات اقتصادی در جهان است.

کاهش ۲۵ درصدی تولید ناشی از قطع برق چاه‌های کشاورزی

رئیس اتاق اصناف کشاورزی گفت که مدیریت خاموشی و ساعت کار چاه باید برمبنای نیاز آبی مزرعه باشد، وزارت نیرو برای پنهان کردن سوء مدیریت برق، کلیه فشارها را به حوزه کشاورزی وارد می‌کند.

پیمان عالمی رئیس اتاق اصناف کشاورزی با اشاره به اهمیت حوزه کشاورزی در امنیت غذایی گفت: وزارت نیرو از نقشی که در صیانت از حقوق کشاورزان، تولیدات کشاورزی و امنیت غذایی دارد، عقب مانده و با این عقب ماندگی مانع تولید است که این امر علاوه بر ضرر و زیان حوزه تولید به سفره مردم ضربه می زند.به گفته وی، با توجه به محدودیت منابع آبی، هماهنگی وبرنامه ریزی باید در خصوص قانون توزیع عادلانه آب صورت بگیرد و مدیریت فعلی وزارت نیرو برای ناترازی آب پاک کردن صورت مسئله است. وی با بیان اینکه مدیریت خاموشی و ساعت کار چاه باید برمبنای نیاز آبی مزرعه باشد، گفت: در حوزه ناترازی برق برنامه درستی نداریم و همواره مسئولان وزارت نیرو هماهنگی در این خصوص با متولیان وزارت جهاد ندارند که این سوء مدیریت آسیب جدی به حوزه امنیت غذایی وارد می کند. به عبارتی وزارت نیرو برای پنهان کردن سوء مدیریت برق، کلیه فشارها را به حوزه کشاورزی وارد می کند.رئیس اتاق اصناف کشاورزی با اشاره به تاثیر قطع برق چاه های کشاورزی در تولید تصریح کرد: سال گذشته قطع برق چاه های کشاورزی منجر به کاهش ۲۵ درصدی کشت بهاره محصولات شد و امسال پیش بینی می شود که با وجود مشکلات، خسارت و کاهش تولید بیش از این رقم باشد.

خرید آرد در سامانه متوقف شد

رئیس اتحادیه نان های حجیم و نیمه حجیم گفت که طی ۱۷ روز گذشته، آرد برای خرید در سامانه موجود نیست.

به گزارش بازار، محمد جواد کرمی رئیس اتحادیه نانوایان حجیم و نیمه حجیم با اشاره به بررسی وضعیت توزیع آرد گفت: براساس مصوبه مجلس، از ابتدای امسال فروش گندم به بخش صنف و صنعت به غیر از نان، قیمت تمام شده خواهد بود.

به گفته وی، علی رغم آنکه نان‌های حجیم جزء نان محسوب می‌شود، اما سامانه بستند و همین امر موجب شد تا همکاران ما نتوانند آرد خریداری کنند که براساس گزارش‌های اعلامی ۴۰ تا ۵۰ واحد بدلیل نداشتن آرد، تولید را متوقف کردند.

کرمی با بیان اینکه طی ۱۷ روز گذشته آرد برای نانوایان حجیم در سامانه توزیع نمی‌شود، گفت: در سالی که شعار سال حمایت از تولید و سرمایه گذاری برای تولید است، این گونه رفتارها مشکلاتی برای تولید ایجاد می‌کند چراکه برخی صنوف از واحدهای ما نان تهیه می‌کنند و به عبارتی صنوف وابسته به واحدهای ماست.

معاون وزیر صمت خبر داد

ورود شرکت‌های خارجی به بازار لوازم خانگی در صورت حصول توافق

عصراقتصاد - معاون وزیر صمت گفت که در صورتی که مذاکرات به نتیجه برسد، بازارها باز شده و شرکت‌های خارجی وارد خواهند شد.

ابراهیم شیخ در نشست با جمعی از تولیدکنندگان صنعت لوازم خانگی ایران اظهار کرد: برای حل مشکلات صنعت لوازم خانگی، کارگروه ویژه‌ای با حضور نمایندگان تولیدکنندگان تشکیل خواهد شد. معاون وزارت صنعت درباره مشکلات تخصیص ارز از طریق سامانه‌های دولتی، خاطرنشان‌کرد: این اختلالات در حال بررسی و پیگیری برای رفع است.

بر اساس اعلام انجمن صنایع لوازم خانگی ایران، شیخ همچنین از توافقات اولیه با بانک‌ها برای بهبود دسترسی تولیدکنندگان به منابع مالی خبر داد و ابراز امیدواری کرد که این توافقات طی سال جاری اجرایی شود. وی، پیشنهاد وضع عوارض گمرکی بر واردات لوازم خانگی مشابه واردات خودرو را مطرح کرد تا هم از قاچاق جلوگیری شود و هم درآمدهای حاصل صرف توسعه این صنعت شود. این مقام مسئول گفت: در سال گذشته چهار میلیارد لیتر گازوئیل در صنایع مصرف شد و برای تأمین گازوئیل تولیدکنندگان در سال جاری مشکلی وجود نخواهد داشت.

وی درباره سهمیه‌های ارزی نیز تاکید کرد: تخصیص ارز بر اساس عملکرد شرکت‌ها در تبدیل ارز به تولید واقعی انجام خواهد شد. شیخ افزود: صنعت لوازم خانگی در سال جاری با «تکانه‌های شدید» مواجه خواهد بود؛ در صورتی که مذاکرات به نتیجه برسد، بازارها باز شده و شرکت‌های خارجی وارد خواهند شد، اما در صورت عدم توافق، مشکلات ارزی تشدید می‌شود؛ تولیدکنندگان باید برای هر دو سناریو آماده باشند. معاون وزیر صنعت، معدن و تجارت از طراحی بسته‌ای حمایتی برای تقویت صادرات لوازم خانگی خبر داد و گفت: در حال برنامه‌ریزی برای تسهیل تخصیص ارز و کاهش هزینه‌های صادراتی هستیم.

خودرو

فعالسازی سهمیه واردات خودرو سواری جانبازی برای سال ۱۴۰۴

سهمیه واردات خودرو سواری جانبازی برای سال ۱۴۰۴ در سامانه جامع تجارت قابل استفاده شد.

به گزارش تسنیم، پیرو تصمیم وزارت صنعت، معدن و تجارت در خصوص سهمیه واردات سال ۱۴۰۴، به اطلاع رسانده می‌شود سهمیه واردات خودرو سواری جانبازی برای سال ۱۴۰۴ در سامانه جامع تجارت قابل استفاده شده است؛

سهمیه واردات خودرو سواری جانبازی سال ۱۴۰۴به صورت زیر محاسبه گردیده است؛

برای اشخاص حقوقی دارای سهمیه جانبازی : سهمیه این حوزه به میزان ارزش قراردادهای فعال هر شرکت با جانبازان معزز، لحاظ شده است.

برای اشخاص حقیقی دارای سهمیه جانبازی: سهمیه این حوزه به اندازه سهمیه در نظر گرفته شده برای جانبازان معزز لحاظ شده است.

ارزش تأمین و ترخیص‌های سال گذشته، از سهمیه فوق کسر شده است. مصارف سال ۱۴۰۳ با کسر میزان تأمین ارز و ترخیص به مصارف سال ۱۴۰۴ منتقل شده است (در بررسی سهمیه واردات خودرو جانبازی سال جدید، به میزان تأمین ارز یا ترخیص سال ۱۴۰۳، معافیت لحاظ خواهد شد)

پاسخ درخواست مجوزهای سهمیه در این حوزه برای پرونده‌های در وضعیت «منتظر مجوز» به صورت خودکار صادر شده و پرونده‌های در دیگر وضعیت‌ها بایستی اقدام به اخذ مجوز جدید در این حوزه نمایند.

فعالسازی سایر حوزه‌های سهمیه به صورت گام‌به‌گام اطلاع‌رسانی شده و برای متقاضیان فعال خواهد شد.

رئیس پلیس راهور فراجا:

کارت سوخت خودروهای فاقد بیمه شخص ثالث از اول خرداد غیرفعال می‌شود

عصراقتصاد - رئیس پلیس راهور فراجا از لغو جریمه دیرکرد بیمه شخص ثالث و اعطای مهلت یک‌ماهه به مالکان خودروها و موتورسیکلت‌ها برای دریافت این بیمه‌نامه خبر داد.

به گزارش مرکز اطلاع رسانی پلیس راهور، سردار سید تیمور حسینی روز یکشنبه با اشاره به طرح مشترک با ستاد مدیریت سوخت کشور، از لغو جریمه دیرکرد بیمه شخص ثالث برای کسانی که هنوز نسبت به دریافت این بیمه‌نامه اقدام نکرده‌اند؛ خبر داد.

وی افزود: در راستای تسهیل فرآیند دریافت بیمه شخص ثالث و به‌منظور رفاه حال شهروندان، از رئیس کل بیمه مرکزی درخواست شد که جریمه دیرکرد بیمه‌نامه برای افرادی که هنوز نسبت به دریافت این بیمه‌نامه اقدام نکرده‌اند؛ بخشوده شود که رئیس کل بیمه مرکزی نیز با این درخواست موافقت و اعلام کرد برای اجرای این تصمیم، از وزارت امور اقتصاد و دارایی مجوز لازم را دریافت خواهد کرد.

رئیس پلیس راهور فراجا یادآور شد: بر اساس قانون، از ابتدای اردیبهشت همه خودروها و موتورسیکلت‌ها که فاقد بیمه‌نامه شخص ثالث هستند، تا ابتدای خرداد (به مدت یک ماه) مهلت خواهند داشت تا نسبت به دریافت این بیمه‌نامه اقدام کنند.

سردار حسینی تأکید کرد: از ابتدای خرداد، مطابق با این طرح، کارت سوخت همه وسایل نقلیه فاقد بیمه شخص ثالث اعم از خودرو و موتورسیکلت غیرفعال می‌شود.

آگهی دعوت مجامع عمومی فوق العاده و مجمع عمومی عادی سالیانه
شرکت صنعتی و معدنی کانیار کبود (سهامی خاص)
بشماره ثبت: ۹۰۷۷۸ و شناسه ملی ۱۴۰۱۳۶۸۵۰۹۷

احتراما بدینوسیله از کلیه سهامداران محترم شرکت فوق دعوت به عمل می آید تا در جلسه مجمع عمومی فوق العاده که در روز شنبه مورخ ۱۴۰۴/۰۲/۲۰ راس ساعت ۰۹:۰۰ صبح بنشانی استان خراسان رضوی، شهرستان مشهد، بخش مرکزی، شهر مشهد، رضاشهر، خیابان ذکریا ۱۶، خیابان ذکریا شمالی [رضوی ۸ - پیروزی ۱۱]، پلاک ۱۱، طبقه همکف تشکیل می شود حضور بهم رسانند.

دستور جلسه مجمع عمومی فوق العاده: ۱- کاهش اعضای اصلی هیئت مدیره همچنین مجمع عمومی عادی سالیانه شرکت صنعتی و معدنی کانیار کبود (سهامی خاص) بشماره ثبت: ۹۰۷۷۸ و شناسه ملی ۱۴۰۱۳۶۸۵۰۹۷ نیز در همان مکان و در همان تاریخ راس ساعت ۱۱:۰۰ برگزار می گردد.

دستور جلسه مجمع عمومی عادی سالیانه: ۱- انتخاب اعضای اصلی هیات مدیره و تعیین سمت مدیران و تعیین دارندگان حق امضاء ۲- انتخاب بازرسین اصلی و علی البدل

هیئت مدیره شرکت

آگهی فراخوان مزایده (حراج) نوبت اول

شرکت سهامی آب منطقه ای هرمزگان

شرکت سهامی آب منطقه ای هرمزگان درنظر دارد «عملیات لایروبی، دیواره سازی و بهره برداری از مصالح مازاد رودخانه مهران (۲) شهرستان بندرلنگه» با برآورد هزینه ۱۰,۷۱۰,۰۰۰,۰۰۰ ریال و پایه مزایده (وجه مازاد بر اجرای طرح ساماندهی) به مبلغ ۵۴۴,۲۵۲,۲۷۲ ریال را از طریق مزایده (حراج) به پیمانکار واجد صلاحیت پیمانکاری پایه ۵ رشته راه و ساختمان یا بهره برداران شن و ماسه (بابکارگیری پیمانکار دارای صلاحیت مذکور) واگذار نماید. مبلغ سپرده شرکت در مزایده ۱,۰۷۱,۰۰۰,۰۰۰ ریال از نوع ضمانتنامه بانکی یا واریز وجه، مهلت تهیه اسناد از سامانه ستاد ایران (www.setadiran.ir) تاریخ درج این آگهی و حداکثر تا مورخ ۱۴۰۴/۰۲/۱۴، مهلت بارگذاری پیشنهاد قیمت تا ساعت ۱۲:۰۰ مورخ ۱۴۰۴/۰۲/۱۵، زمان بازگشایی مزایده ساعت ۱۳:۰۰ مورخ ۱۴۰۴/۰۲/۱۵ می باشد. در ضمن هزینه آگهی روزنامه به عهده برنده مزایده می باشد.

شناسه آگهی: ۱۹۱۹۲۸۰

روابط عمومی شرکت سهامی آب منطقه ای هرمزگان

آگهی دعوت به مجمع عمومی فوق العاده
شرکت نوآوران صنایع متالورژی آریا (سهامی خاص)
به شماره ثبت ۵۸۸۳۰۷ و شناسه ملی ۱۴۰۱۰۵۹۱۶۰۸

با عنایت به حضور ۴۰ درصدی سهامداران پیرو آگهی دعوت به مجمع نوبت اول و عدم احراز حد نصاب جلسه در تاریخ ۱۴۰۳/۱۲/۱۰، در رعایت ماده ۸۴ لایحه اصلاحی قانون تجارت بدینوسیله از کلیه سهامداران شرکت نوآوران صنایع متالورژی آریا برای نوبت دوم دعوت به عمل می آید با در دست داشتن اصل اوراق سهام و یا وکالتنامه معتبر به همراه کارت شناسایی در جلسه مجمع عمومی فوق العاده با دستور جلسه انحلال شرکت رأس ساعت ۸ صبح روز شنبه مورخ ۱۴۰۴/۲/۲۰ در آدرس تهران، خیابان مریم شرقی، پلاک ۶۷، ساختمان پارامیس الیت، طبقه همکف تشکیل می گردد، حضور بهم رسانند.

رئیس هیأت مدیره

نوبت اول

دفتر مرکزی

مناقصه عمومی همزمان با ارزیابی کیفی (یکپارچه) دو مرحله ای
خرید، طراحی، نصب و راه اندازی سیستم اعلام و اطفای حریق

کمیته امداد امام خمینی(ره) ستاد مرکزی در نظر دارد فراخوان خرید، طراحی، نصب و راه اندازی سیستم اعلام و اطفای حریق به شماره ۲۰۰۴۰۰۵۰۰۳۰۰۰۰۰۱ را از طریق سامانه تدارکات الکترونیکی دولت برگزار نماید.

کلیه مراحل برگزاری فراخوان از دریافت و تحویل اسناد فراخوان تا بازگشایی پاکتها از طریق درگاه سامانه تدارکات الکترونیکی دولت (ستاد) به آدرس www.setadiran.ir انجام خواهد شد.

متقاضیان شرکت در فراخوان در صورت عدم عضویت در سامانه، نسبت به ثبت نام و دریافت گواهی امضای الکترونیکی (به صورت برخط) برای کلیه صاحبان امضای مجاز و مهر سازمانی اقدام لازم را به عمل آورند.

مواعد زمانی:
- تاریخ انتشار فراخوان: از ساعت ۰۸:۰۰ صبح روز یکشنبه مورخ ۱۴۰۴/۰۲/۰۷ .
-مهلت دریافت اسناد فراخوان: تا ساعت ۱۶ عصر روز چهارشنبه مورخ ۱۴۰۴/۰۲/۱۰.
-مهلت ارسال پیشنهادات: تا ساعت ۱۶ عصر روز چهارشنبه مورخ ۱۴۰۴/۰۲/۲۴.

نوع ضمانتنامه :
۱) اصل فیش واریز نقدی به حساب شماره ۰۳۶۴۲۵۸۲۲۹۰۰۸ به نام کمیته امداد امام خمینی(ره) نزد بانک ملی ایران.
۲) ضمانتنامه بانکی به نفع برگزار کننده مناقصه(کمیته امداد امام خمینی(ره)) با اعتبار ۳ ماهه بابت شرکت در مناقصه.

مبلغ تضمین شرکت در مناقصه:
مبلغ تضمین شرکت در مناقصه مبلغ ۹/۵۰۰/۰۰۰/۰۰۰ ریال می باشد که می بایست علاوه بر بارگزاری در سامانه تدارکات الکترونیک دولت اصل آن نیز تحویل مناقصه گزار گردد.

اطلاعات تماس و آدرس دستگاه :
تهران ، میدان آزادی ، ابتدای بزرگراه شهید لشگری ، بعد از مجتمع شهید فکوری ، ساختمان مرکزی کمیته امداد امام خمینی (ره) ، طبقه ۷ ، اداره کل پشتیبانی ، تلفن تماس ۲۳۹۰۲۴۰۲

شناسه آگهی : ۱۹۱۹۹۷۹ م الف /۳۲۹ دفتر مرکزی کمیته امداد امام خمینی (ره)

مدیر مهندسی ساختار شرکت ملی گاز ایران در بازدید از منطقه عملیاتی خانگیران؛

موفقیت‌های راهبردی پالایشگاه خانگیران نشان‌دهنده بلوغ ساختاری و تخصصی در این مجتمع گازی است

طی سال‌های اخیر اقدامات ارزشمند و زیربنایی در پالایشگاه گاز شهید هاشمی‌نژاد انجام شده و این تلاش‌ها زمینه‌ساز دستاوردهای بزرگ ملی در حوزه گاز بوده است.

به گزارش عصراقتصاد به نقل از روابط عمومی شرکت ملی گاز ایران، علی غرایاق‌زندی، مدیر مهندسی ساختار شرکت ملی گاز ایران در بازدید از واحدهای مختلف عملیاتی شرکت پالایش گاز شهید هاشمی‌نژاد ضمن قدردانی از تلاش‌های جهادگران عرصه تولید گازطبیعی در حوزه شمال و شمال شرق کشور، با بیان این مطلب، اظهار داشت: بررسی برنامه‌های اجرایی شرکت پالایش گاز شهید هاشمی‌نژاد در حوزه منابع انسانی، ساختار سازمانی، الزامات راهبردی و ظرفیت‌های ارزش‌آفرینی، نشان می‌دهد اقدامات این شرکت که حاصل طی یک مسیر راهبردی با تکیه بر سه محور اصلی اقتصاد، مسئولیت اجتماعی و تعهد زیست‌محیطی است، قابل تقدیر است.

به گفته وی، این مهم نشان‌دهنده یک ساختار هدفمند و انطباق کامل با اسناد بالادستی کشور و صنعت نفت و گاز است.

مدیر مهندسی ساختار شرکت ملی گاز ایران ضمن ابراز رضایت از انطباق دقیق فعالیت‌ها با اهداف کلان صنعت گاز تأکید کرد: این مجتمع گازی توانسته در انتهای زنجیره تولید، محصولات با ارزش افزوده بالا تولید کند که نشان از بلوغ ساختاری و تخصصی سازمان دارد. وی همچنین بر اهمیت پویایی ساختار سازمانی تأکید کرد و گفت: ساختارهای سازمانی نباید ایستا باشند و باید با تغییر مؤلفه‌ها و اقتضائات جدید، خود را تطبیق دهند.

مدیر مهندسی ساختار شرکت ملی گاز ایران در پایان، از اقدامات انجام‌شده این شرکت در زمینه ارتقای بهره‌وری نیز تقدیر و بهره‌وری را نه یک اقدام، بلکه یک باور در این شرکت دانست.

معاون بنیاد مسکن استان مطرح کرد

چالش‌ها و راهکارهای اجرای طرح‌های هادی در خراسان جنوبی

معاون توسعه و عمران روستایی بنیاد مسکن انقلاب اسلامی خراسان جنوبی، به چالش‌ها و راهکارهای اجرای طرح‌های هادی در روستاهای استان اشاره کرد و بر اهمیت مشارکت مردم و تأمین اعتبار از سوی دولت تأکید کرد.

حمید حاجی‌زاده گفت: در موضوع تهیه طرح هادی روستاها به ساماندهی وضع موجود و ساخت و سازها، بهبود عبور و مرور، مدون شدن روند ساخت و سازها، امکان تامین خدمات توسط دستگاه‌های خدمات رسان، پیش بینی کاربری و سرانه‌های مورد نیاز عمومی روستا و گسترش آتی روستا توجه می‌شود.

وی افزود: در اجرای طرح هادی در روستاها متناسب با اعتبار تخصیصی از کمیته برنامه‌ریزی شهرستان و با اولویت تعداد خانوار روستا مشخص و نهایت با هماهنگی شورای اسلامی، دهیاری و نماینده بخشداری و بنیاد مسکن مسیرهای دارای اولویت اجرای طرح مشخص می‌شود.

اولویت بندی اجرای طرح‌ها

معاون توسعه و عمران روستایی بنیاد مسکن انقلاب اسلامی خراسان جنوبی اظهارکرد: در دو سه سال اخیر و با نگاه توسعه روستایی با مشارکت مردم و مسئولین محلی توانسته‌ایم هر هفته و در قالب جلسات کارشناسی و با حضور شورای اسلامی و دهیاری موضوعات مرتبط با طرح هادی را مرتفع کنیم، در همین خصوص جلسات کمیته فنی در محل روستا نیز در برنامه کاری قرار گرفته که پس از بازدید میدانی تصمیم گیری مناسب و مطلوبتر انجام گیرد.

حاجی زاده درخصوص چالش‌های اجرای طرح‌های هادی در خراسان جنوبی گفت: در خراسان جنوبی علی‌رغم همه اقدامات موثر در سطح روستاها همچنان نیازمند مشارکت بیشتر مردم و تامین اعتبار از ناحیه دولت هستیم.

وی ادامه داد: روستاهای استان به جهت پراکندگی زیاد و تراکم در سطح دارای معابر زیادی هستند و مساحت معابر موجود در روستاها و اعتبارات کم منجر به آن می‌شود که نتوان در یک روستا همه معابر را بهسازی و بعد وارد روستای دیگر شد.

بهبود کیفیت ساخت و ساز

معاون توسعه و عمران روستایی بنیاد مسکن انقلاب اسلامی خراسان جنوبی گفت: به منظور بهبود کیفیت ساخت و ساز خوشبختانه متناسب با بافت هر روستا و اقلیم منطقه ضوابط فنی تهیه و تصویب می‌شود و در کنار آن در صورت تمایل مردم به ایجاد اشتغال‌های خرد در روستا، بنیاد مسکن تامین زمین را در برنامه دارد.

حاجی زاده با بیان اینکه با توجه به گستردگی روستاها در واحد سطح مشارکت مردم در وهله اول دارای اولویت است، افزود: همکاری نهادهای حمایتی مانند بنیاد علوی که در چند سال اخیر به عنوان دستگاه معین شهرستان درمیان اقدام کرده و دستاوردهای خوبی به جا گذاشته و در کنار آن همکاری بسیج سازندگی می‌توان تامین مالی و اقدامات عمرانی خوبی در روستاها را رقم زد.

وی تصریح کرد: با همکاری مجموعه استانداری و دفتر امور روستایی و شوراهای استانداری و توسط معاون عمران روستایی بنیاد مسکن استان در دوسال گذشته کارگاه های آموزسی ویژه دهیاران، روسای شورای اسلامی و بخشداران در محل هر شهرستان برگزار شده است و در کنار آن برنامه‌های دهگردشی و میزهای خدمت در روستاها نیز در راستای تبیین موضوع اقدام می‌شود.

معاون توسعه و عمران روستایی بنیاد مسکن انقلاب اسلامی خراسان جنوبی گفت: در طرح های هادی با رویکرد و نگرش اشتغال و توسعه روستایی نسبت به جانمایی کاربری معیشی برای احداث بارگاه زرشک، انبار محصولات و ادوات کشاورزی، دامی کوچک مقیاس، صنعتی و کارگاهی، خدماتی در طرح‌ها اقدام و در اختیار روستاییان قرار می‌دهد.

حاجی زاده افزود: نهادهای دولتی با تامین اعتبار و نهاد های غیر دولتی با کمک‌های تکمیلی در اجرای طرح‌ها مشارکت دارند و هر میزان این هماهنگی و هم افزایی اتفاق افتد شاهد توسعه بیشتر روستاها خواهیم بود.

توجه به مشکلات روستائیان

وی ادامه داد: در طرح‌های هادی با رویکرد ساماندهی وضع موجود و با نگاه به آینده سعی می‌شود مشکلات روستاییان مرتفع و در جهت پاسخ‌گویی به درخواست‌ها اقدام کند و هر اندازه این کار دقیق تر مشکلات مردم کمتر و در نتیجه نیاز به اصلاح و بازنگری در آینده کمتر خواهد بود، در حوزه اجرا نیز هر میزان اجرای طرح‌ها در فضاهای عمومی و مشارکت مسئولان محلی بیشتر باشد موفقیت طرح بیشتر خواهد شد.

معاون توسعه و عمران روستایی بنیاد مسکن انقلاب اسلامی خراسان جنوبی گفت: با توجه به اینکه برای ۹۱۸ روستای بالای ۲۰ خانوار استان طرح تهیه شده و از تهیه آن و افق ۱۰ ساله طرح‌های گذشته موضوع بازنگری طرح‌ها در حال انجام بوده و میانگین در سالی حدود ۹۰ تا ۱۰۰ طرح بازنگری توسط بنیاد مسکن انجام می‌شود.حاجی زاده افزود: در طرح‌های هادی سعی بر آن است متناسب با جمعیت ساکن در روستا عرض معبر تعریف شود و براساس نقشه برداری مشاور کد بر و کف معابر در اختیار دستگاه‌های خدماتی قرار گرفته و در کنار آن تامین اراضی عمومی مورد نیاز روستا نیز انجام می‌شود.

وی خاطرنشان کرد: در حوزه بازنگری طرح‌های هادی امید است ظرف پنج سال آینده تمامی طرح‌ها مورد بازنگری قرار گیرد و در حوزه اجرای طرح هادی و بهسازی معابر و در صورت تامین اعتبار در کمیته‌های برنامه‌ریزی شهرستان‌ها، برنامه اجرای طرح هادی تا پایان ۱۴۱۰ در برنامه بنیاد مسکن قرار دارد که البته مستلزم تخصیص اعتبارات استانی و ملی است.

اداره کل ثبت اسناد و املاک گیلان

آگهی موضوع ماده ۳ قانون و ماده ۱۳ آئین نامه قانون تعیین تکلیف وضعیت ثبتی اراضی و ساختمان های فاقد سند رسمی

برابر رای شماره ۱۴۰۳۶۰۳۱۸۰۱۱۰۲۸۲۶۰ و ۲۸۲۶۱ مورخ ۱۴۰۳/۱۲/۱۵ هیات موضوع قانون تعیین تکلیف وضعیت ثبتی اراضی و ساختمانهای فاقد سند رسمی مستقر در واحد ثبت ملک صومعه سرا تصرفات مالکانه بلامعارض متقاضی آقای/خانم امیرحسین ظل طاعت فرزند علی به شماره شناسنامه ۱۲۵۸۱۳۰۴۴۳۱ از رشت در سه دانگ مشاع و سارا ظل طاعت فرزند علی به شماره شناسنامه ۲۵۸۰۲۸۱۶۲۲ از رشت در سه دانگ مشاع از ششدانگ یک قطعه زمین مشتمل بر یکباب خانه بمساحت ۱۸۶۱,۴۷ مترمربع (مشاعا بالسویه) پلاک ۳۰۷ فرعی از ۱۰ اصلی مفروز و مجزی شده از پلاک ۱۰ واقع در سسمس بخش ۲۲ گیلان خریداری از نجفعلی رمضانی محرز گردیده است .لذا به منظور اطلاع عموم مراتب در دو نوبت به فاصله ۱۵ روز آگهی می شود چناچه اشخاصی نسبت به صدور سند مالکیت متقاضی بشرح مذکور اعتراض داشته باشد می توانند از تاریخ اولین انتشار آگهی به مدت دو ماه اعتراض خود را به این اداره تسلیم و پس از اخذ رسید ، ظرف مدت یک ماه از تاریخ تسلیم اعتراض، دادخواست خود را به مراجع قضایی تقدیم نمایند. بدیهی است و رسید در صورت انقضای مدت مذکور و عدم وصول اعتراض مدت مذکور طبق مقرارت سند مالکیت صادر خواهد شد.

تاریخ انتشار نوبت اول : ۱۴۰۴/۰۲/۰۸

تاریخ انتشار نوبت دوم : ۱۴۰۴/۰۲/۲۳

۹۱۰,۲۶۵ – رئیس ثبت اسناد و املاک شهرستان صومعه سرا – یداله شهبازی

.....

اداره کل ثبت اسناد و املاک گیلان

آگهی موضوع ماده ۳ قانون و ماده ۱۳ آئین نامه قانون تعیین تکلیف وضعیت ثبتی اراضی و ساختمان های فاقد سند رسمی

برابر رای شماره ۱۴۰۳۶۰۳۱۸۰۱۱۰۲۸۳۲۳ مورخ ۱۴۰۳/۱۲/۱۶ هیات موضوع قانون تعیین تکلیف وضعیت ثبتی اراضی و ساختمانهای فاقد سند رسمی مستقر در واحد ثبت ملک صومعه سرا تصرفات مالکانه بلامعارض متقاضی آقای / خانم محمد امین زنجبر عربانی فرزند علی اکبر به شماره شناسنامه ۳۹۱۱ صادره از زنجان در ششدانگ یک قطعه زمین مشتمل بر یک باب انباری بمساحت ۲۴۶,۴۸ مترمربع پلاک فرعی ۱۱۶۸۸ از سنگ اصلی ۴۲ مفروز و مجزی شده از پلاک ۱۶۳ واقع در قریه عربان بخش ۲۲ گیلان از مالکیت یحیی رنجبر محرز گردیده است .لذا به منظور اطلاع عموم مراتب در دو نوبت به فاصله ۱۵ روز آگهی می شود چناچه اشخاصی نسبت به صدور سند مالکیت متقاضی بشرح مذکور اعتراض داشته باشد می توانند از تاریخ اولین انتشار آگهی به مدت دو ماه اعتراض خود را به این اداره تسلیم و پس از اخذ رسید ، ظرف مدت یک ماه از تاریخ تسلیم اعتراض، دادخواست خود را به مراجع قضایی تقدیم نمایند. بدیهی است و رسید در صورت انقضای مدت مذکور و عدم وصول اعتراض مدت مذکور طبق مقرارت سند مالکیت صادر خواهد شد.

تاریخ انتشار نوبت اول : ۱۴۰۴/۰۲/۰۸

تاریخ انتشار نوبت دوم : ۱۴۰۴/۰۲/۲۳

۹۱۰,۲۶۰ – رئیس ثبت اسناد و املاک شهرستان صومعه سرا – یداله شهبازی

.....

اداره کل ثبت اسناد و املاک گیلان

آگهی موضوع ماده ۳ قانون و ماده ۱۳ آئین نامه قانون تعیین تکلیف وضعیت ثبتی اراضی و ساختمان های فاقد سند رسمی

برابر رای شماره ۱۴۰۳۶۰۳۱۸۰۱۱۰۰۰۶۷۹ و ۱۱۰۰۰۶۸۰ مورخ ۱۴۰۴/۰۱/۱۷ هیات موضوع قانون تعیین تکلیف وضعیت ثبتی اراضی و ساختمانهای فاقد سند رسمی مستقر در واحد ثبت ملک صومعه سرا تصرفات مالکانه بلامعارض متقاضی آقای / خانم اقدس اندرز جاده کناری فرزند عزیز اله به شماره شناسنامه ۳۳۰ صادره از صومعه سرا در سه دانگ مشاع و فاطمه سلمانی فرزند ماشاله به شماره شناسنامه ۳۱۹۰۵ صادره از تهران در سه دانگ مشاع از ششدانگ یک قطعه زمین مشتمل بر اعیان در حال احداث بمساحت ۲۷۱ مترمربع پلاک ۵۶۱ فرعی از ۳۷ اصلی مفروز و مجزی شده از پلاک ۲ واقع در نفوت بخش ۲۲ گیلان خریداری از نسق محمد علی پسندیده فلاح محرز گردیده است .لذا به منظور اطلاع عموم مراتب در دو نوبت به فاصله ۱۵ روز آگهی می شود چناچه اشخاصی نسبت به صدور سند مالکیت متقاضی بشرح مذکور اعتراض داشته باشد می توانند از تاریخ اولین انتشار آگهی به مدت دو ماه اعتراض خود را به این اداره تسلیم و پس از اخذ رسید ، ظرف مدت یک ماه از تاریخ تسلیم اعتراض، دادخواست خود را به مراجع قضایی تقدیم نمایند. بدیهی است و رسید در صورت انقضای مدت مذکور و عدم وصول اعتراض مدت مذکور طبق مقرارت سند مالکیت صادر خواهد شد.

تاریخ انتشار نوبت اول : ۱۴۰۴/۰۲/۰۸

تاریخ انتشار نوبت دوم : ۱۴۰۴/۰۲/۲۳

۹۱۰,۲۶۰ – رئیس ثبت اسناد و املاک شهرستان صومعه سرا – یداله شهبازی

.....

اداره کل ثبت اسناد و املاک گیلان

آگهی موضوع ماده ۳ قانون و ماده ۱۳ آئین نامه قانون تعیین تکلیف وضعیت ثبتی اراضی و ساختمان های فاقد سند رسمی

برابر رای شماره ۱۴۰۳۶۰۳۱۸۰۱۱۰۲۲۶۸۹ مورخ ۱۴۰۳/۱۰/۱۸ هیات موضوع قانون تعیین تکلیف وضعیت ثبتی اراضی و ساختمانهای فاقد سند رسمی مستقر در واحد ثبت ملک صومعه سرا تصرفات مالکانه بلامعارض متقاضی آقای / خانم علیرضا بیات پور فرزند غلامرضا به شماره شناسنامه ۶۴۳۸۰ صادره از تهران در ششدانگ یک قطعه زمین مشتمل بر یک باب خانه بمساحت ۲۶۰ مترمربع پلاک ۱۲۸۳ فرعی از ۴۹ اصلی مفروز و مجزی شده از پلاک ۲۱۱ واقع در کسما بخش ۲۲ گیلان خریداری از صفر محمد کارجومحرز گردیده است .لذا به منظور اطلاع عموم مراتب در دو نوبت به فاصله ۱۵ روز آگهی می شود چناچه اشخاصی نسبت به صدور سند مالکیت متقاضی بشرح مذکور اعتراض داشته باشد می توانند از تاریخ اولین انتشار آگهی به مدت دو ماه اعتراض خود را به این اداره تسلیم و پس از اخذ رسید ، ظرف مدت یک ماه از تاریخ تسلیم اعتراض، دادخواست خود را به مراجع قضایی تقدیم نمایند. بدیهی است و رسید در صورت انقضای مدت مذکور و عدم وصول اعتراض مدت مذکور طبق مقرارت سند مالکیت صادر خواهد شد.

تاریخ انتشار نوبت اول : ۱۴۰۴/۰۲/۰۸

تاریخ انتشار نوبت دوم : ۱۴۰۴/۰۲/۲۳

۹۱۰,۳۶۸ – رئیس ثبت اسناد و املاک شهرستان صومعه سرا –یداله شهبازی

.....

اداره کل ثبت اسناد و املاک گیلان

آگهی موضوع ماده ۳ قانون و ماده ۱۳ آئین نامه قانون تعیین تکلیف وضعیت ثبتی اراضی و ساختمان های فاقد سند رسمی

برابر رای شماره ۱۴۰۳۶۰۳۱۸۰۱۱۰۲۹۰۸۵ مورخ ۱۴۰۳/۱۲/۲۲ هیات موضوع قانون تعیین تکلیف وضعیت ثبتی اراضی و ساختمانهای فاقد سند رسمی مستقر در واحد ثبت ملک صومعه سرا تصرفات مالکانه بلامعارض متقاضی آقای / خانم صادق پور جواد خواه فرزند سالار به شماره شناسنامه ۰۰۱۱۹۹۲۲۵۵ صادره از تهران ششدانگ یکقطعه زمین مشتمل بر یکباب خانه و محوطه به مساحت ۲۵۰ مترمربع پلاک فرعی ۷۰۹ از سنگ اصلی ۳۵ مفروز و مجزی شده از پلاک ۴ و ۸ واقع در قریه واقعه دشت بخش گیلان از نسق قدرت روشن محرز گردیده است .لذا به منظور اطلاع عموم مراتب در دو نوبت به فاصله ۱۵ روز آگهی می شود چناچه اشخاصی نسبت به صدور سند مالکیت متقاضی بشرح مذکور اعتراض داشته باشد می توانند از تاریخ اولین انتشار آگهی به مدت دو ماه اعتراض خود را به این اداره تسلیم و پس از اخذ رسید ، ظرف مدت یک ماه از تاریخ تسلیم اعتراض، دادخواست خود را به مراجع قضایی تقدیم نمایند. بدیهی است و رسید در صورت انقضای مدت مذکور و عدم وصول اعتراض مدت مذکور طبق مقرارت سند مالکیت صادر خواهد شد.

تاریخ انتشار نوبت اول : ۱۴۰۴/۰۱/۲۴

تاریخ انتشار نوبت دوم : ۱۴۰۴/۰۲/۰۸

۹۱۰,۱۲۹ – رئیس ثبت اسناد و املاک شهرستان صومعه سرا – یداله شهبازی

.....

اداره کل ثبت اسناد و املاک گیلان

آگهی موضوع ماده ۳ قانون و ماده ۱۳ آئین نامه قانون تعیین تکلیف وضعیت ثبتی اراضی و ساختمان های فاقد سند رسمی

برابر رای شماره ۱۴۰۳۶۰۳۱۸۰۱۱۰۲۱۹۶۱ مورخ ۱۴۰۳/۱۰/۱۰ هیات موضوع قانون تعیین تکلیف وضعیت ثبتی اراضی و ساختمانهای فاقد سند رسمی مستقر در واحد ثبت ملک صومعه سرا تصرفات مالکانه بلامعارض متقاضی آقای / خانم اقدس درویش زاده پیرسرائی فرزند محمد به شماره شناسنامه ۴۶۱ صادره از صومعه سرا در ششدانگ یکقطعه زمین مشتمل بر یکباب خانه به مساحت ۳۸۲,۴۳ مترمربع پلاک ۳۲۶ فرعی از ۴۸ اصلی مفروز و مجزی شده از پلاک ۶۸ واقع در پاسکه بخش ۲۲ گیلان خریداری از نسق شعبان بصیر محرز گردیده است .لذا به منظور اطلاع عموم مراتب در دو نوبت به فاصله ۱۵ روز آگهی می شود چناچه اشخاصی نسبت به صدور سند مالکیت متقاضی بشرح مذکور اعتراض داشته باشد می توانند از تاریخ اولین انتشار آگهی به مدت دو ماه اعتراض خود را به این اداره تسلیم و پس از اخذ رسید ، ظرف مدت یک ماه از تاریخ تسلیم اعتراض، دادخواست خود را به مراجع قضایی تقدیم نمایند. بدیهی است و رسید در صورت انقضای مدت مذکور و عدم وصول اعتراض مدت مذکور طبق مقرارت سند مالکیت صادر خواهد شد.

تاریخ انتشار نوبت اول : ۱۴۰۴/۰۱/۲۴

تاریخ انتشار نوبت دوم : ۱۴۰۴/۰۲/۰۸

۹۱۰,۸۹ – رئیس ثبت اسناد و املاک شهرستان صومعه سرا – یداله شهبازی

.....

اداره کل ثبت اسناد و املاک گیلان

آگهی موضوع ماده ۳ قانون و ماده ۱۳ آئین نامه قانون تعیین تکلیف وضعیت ثبتی اراضی و ساختمان های فاقد سند رسمی

برابر رای شماره ۱۴۰۳۶۰۳۱۸۰۱۱۰۲۵۸۳۵ مورخ ۱۴۰۳/۱۱/۲۷ هیات موضوع قانون تعیین تکلیف وضعیت ثبتی اراضی و ساختمانهای فاقد سند رسمی مستقر در واحد ثبت ملک صومعه سرا تصرفات مالکانه بلامعارض متقاضی آقای / خانم فرزند رضا کاردوست پوستین سرایی فرزند علی به شماره شناسنامه ۸۷۱ صادره از صومعه سرا ششدانگ یک قطعه زمین باغی به مساحت ۱۲۸,۷۲ مترمربع پلاک فرعی ۱۲۸۲ از سنگ اصلی ۴۹ مفروز و مجزی شده از پلاک ۴۴۰ واقع در قریه کسماء بخش ۲۲ گیلان از نسق شهربانو پورحسن محرز گردیده است .لذا به منظور اطلاع عموم مراتب در دو نوبت به فاصله ۱۵ روز آگهی می شود چناچه اشخاصی نسبت به صدور سند مالکیت متقاضی بشرح مذکور اعتراض داشته باشد می توانند از تاریخ اولین انتشار آگهی به مدت دو ماه اعتراض خود را به این اداره تسلیم و پس از اخذ رسید ، ظرف مدت یک ماه از تاریخ تسلیم اعتراض، دادخواست خود را به مراجع قضایی تقدیم نمایند. بدیهی است و رسید در صورت انقضای مدت مذکور و عدم وصول اعتراض مدت مذکور طبق مقرارت سند مالکیت صادر خواهد شد.

تاریخ انتشار نوبت اول : ۱۴۰۴/۰۱/۲۴

تاریخ انتشار نوبت دوم : ۱۴۰۴/۰۲/۰۸

۹۱۰,۶۴ – رئیس ثبت اسناد و املاک شهرستان صومعه سرا –یداله شهبازی

.....

آگهی اختصاصی موضوع قانون تعیین تکلیف وضعیت ثبتی اراضی و ساختمانهای فاقد سند رسمی برابر ماده ۳ و ماده ۱۳ آئین نامه قانون تعیین تکلیف

برابر رای صادره هیئت موضوع قانون تعیین تکلیف وضعیت ثبتی اراضی و ساختمانهای فاقد سند رسمی مستقر در واحد ثبتی تصرفات مالکانه بلامعارض کلاسه ۱۴۰۳۱۱۴۴۱۲۰۰۱۰۰۰۸۶۶ تقاضای آقای علی بابا بهادر فر به شماره شناسنامه ۴ و کد ملی ۲۱۲۲۳۸۶۲۷۴ صادره از گرگان فرزند محمد علی در ششدانگ یک قطعه زمین مزروعی باستثناء نیم دانگ الاثلث از نیم سهم از یک سهم از ۱۲ سهم از یک دانگ از دو و نیم دانگ از ششدانگ عرصه که وقف است بمساحت ۴۸۷۷ متر مربع از پلاک شماره ۱۱۶ –اصلی واقع در اراضی کلو بخش دو حوزه ثبت گرگان طبق رای صادره حکایت از انتقال از مالک رسمی به متقاضی دارد. لذا به منظور اطلاع عموم مراتب در دو نوبت به فاصله پانزده روز آگهی میشود از این رو اشخاصی که نسبت به صدور سند مالکیت متقاضی اعتراض داشته باشند میتوانند از تاریخ انتشار اولین آگهی بمدت دو ماه اعتراض خود را باذکر شماره پرونده به این اداره تسلیم و پس از اخذ رسید ظرف مدت یکماه از تاریخ تسلیم اعتراض به مرجع ثبتی دادخواست خود را به مرجع ذیصلاح قضائی تقدیم نماید. شناسه آگهی ۱۹۰۴۱۲۳

تاریخ انتشار نوبت اول: ۱۴۰۴/۰۱/۲۴

تاریخ انتشار نوبت دوم: ۱۴۰۴/۰۲/۰۸

مهدی شاه مهری – سرپرست اداره ثبت اسناد و املاک منطقه یک گرگان

.....

آگهی اختصاصی موضوع قانون تعیین تکلیف وضعیت ثبتی اراضی و ساختمانهای فاقد سند رسمی برابر ماده ۳ و ماده ۱۳ آئین نامه قانون تعیین تکلیف

برابر رای صادره هیئت موضوع قانون تعیین تکلیف وضعیت ثبتی اراضی و ساختمانهای فاقد سند رسمی مستقر در واحد ثبتی تصرفات مالکانه بلامعارض کلاسه ۱۴۰۳۱۱۴۴۱۲۰۰۱۰۰۰۸۶۵ تقاضای آقای داود بهادر فر به شماره شناسنامه ۸ و کد ۲۱۲۲۳۹۹۱۲۰ صادره از گرگان فرزند محمد علی در ششدانگ یک قطعه زمین مزروعی باستثناء نیم دانگ الاثلث از نیم سهم از یک سهم از ۱۲ سهم از یک دانگ از دو و نیم دانگ از ششدانگ عرصه که وقف است بمساحت ۴۸۷۷ متر مربع از پلاک شماره ۱۱۶ اصلی واقع در اراضی کلو بخش دو حوزه ثبت گرگان طبق رای صادره حکایت از انتقال از مالک رسمی به متقاضی دارد. لذا به منظور اطلاع عموم مراتب در دو نوبت به فاصله پانزده روز آگهی میشود از این رو اشخاصی که نسبت به صدور سند مالکیت متقاضی اعتراض داشته باشند میتوانند از تاریخ انتشار اولین آگهی بمدت دو ماه اعتراض خود را باذکر شماره پرونده به این اداره تسلیم و پس از اخذ رسید ظرف مدت یکماه از تاریخ تسلیم اعتراض به مرجع ثبتی دادخواست خود را به مرجع ذیصلاح قضائی تقدیم نماید.

شناسه آگهی ۱۹۰۴۱۳۴

تاریخ انتشار نوبت اول: ۱۴۰۴/۰۱/۲۴

تاریخ انتشار نوبت دوم: ۱۴۰۴/۰۲/۰۸

مهدی شاه مهری – سرپرست اداره ثبت اسناد و املاک منطقه یک گرگان

.....

آگهی اختصاصی موضوع قانون تعیین تکلیف وضعیت ثبتی اراضی و ساختمانهای فاقد سند رسمی برابر ماده ۳ و ماده ۱۳ آئین نامه قانون تعیین تکلیف

برابر رای صادره هیئت موضوع قانون تعیین تکلیف وضعیت ثبتی اراضی و ساختمانهای فاقد سند رسمی مستقر در واحد ثبتی تصرفات مالکانه بلامعارض کلاسه ۱۴۰۳۱۱۴۴۱۲۰۰۱۰۰۰۸۶۶ تقاضای آقای علی بابا بهادر فر به شماره شناسنامه ۴ و کد ملی ۲۱۲۲۳۸۶۲۷۴ صادره از گرگان فرزند محمد علی در ششدانگ یک قطعه زمین مزروعی باستثناء نیم دانگ الاثلث از نیم سهم از یک سهم از ۱۲ سهم از یک دانگ از دو و نیم دانگ از ششدانگ عرصه که وقف است بمساحت ۴۸۷۷ متر مربع از پلاک شماره ۱۱۶ –اصلی واقع در اراضی کلو بخش دو حوزه ثبت گرگان طبق رای صادره حکایت از انتقال از مالک رسمی به متقاضی دارد. لذا به منظور اطلاع عموم مراتب در دو نوبت به فاصله پانزده روز آگهی میشود از این رو اشخاصی که نسبت به صدور سند مالکیت متقاضی اعتراض داشته باشند میتوانند از تاریخ انتشار اولین آگهی بمدت دو ماه اعتراض خود را باذکر شماره پرونده به این اداره تسلیم و پس از اخذ رسید ظرف مدت یکماه از تاریخ تسلیم اعتراض به مرجع ثبتی دادخواست خود را به مرجع ذیصلاح قضائی تقدیم نماید بدیهی است در صورت انقضای مدت مذکور و عدم وصول اعتراض طبق مقررات سند مالکیت صادر خواهد شد

تاریخ انتشار نوبت اول:۱۴۰۴/۰۲/۰۸

تاریخ انتشار نوبت دوم :۱۴۰۴/۰۲/۲۴

سجاد مویدی رئیس ثبت اسناد و املاک

۱۲/م الف/۷۱۴

اخبـــــار

اجرای پایلوت فناوری نوین ترمیم شبکه فاضلاب در دیلم با هدف جلوگیری از نشت

با هدف ارتقاء کیفیت زیرساخت‌های فاضلاب و بهره‌گیری از فناوری‌های روز، طرح پایلوت ترمیم داخلی لوله‌های شبکه فاضلاب با روش Pipe Patch Sewer Repair در شهر دیلم آغاز شد. این طرح به عنوان گامی نوین در انتقال فناوری در صورت موفقیت، در سطح ملی اجرا خواهد شد.

ابوالحسن عالی، مدیرعامل شرکت آب و فاضلاب استان بوشهر از بازدید مدیرکل دفتر تحقیقات، توسعه فناوری و ارتباط با صنعت شرکت مهندسی آب و فاضلاب کشور و هیأت همراه از پروژه انتقال و به‌کارگیری فناوری نوین ترمیم داخلی لوله‌های فاضلاب خبر داد.

وی افزود: این طرح با هدف جلوگیری از نشت در شبکه فاضلاب و به‌صورت پایلوت با بهره‌گیری از روش روزآمد Pipe Patch Sewer Repair در حال اجراست.

عالی یادآور شد: این پروژه در قالب ۵۵ نقطه ورود نشتاب از نقاط منفصل به شبکه جمع‌آوری فاضلاب شهر دیلم، با صرف هزینه‌ای بالغ بر ۲۰ میلیارد ریال در دست اجراست.

مدیرعامل آبفای استان بوشهر تأکید کرد: در صورت موفقیت‌آمیز بودن این طرح، فناوری مذکور در شهر بوشهر و سایر مناطق کشور نیز مورد استفاده قرار خواهد گرفت تا ضمن کاهش نشت و هدررفت، پایداری و بهداشت شبکه‌های فاضلاب ارتقاء یابد.

اتصال صد درصدی مدیریت‌های شرکت توزیع نیروی برق گلستان به شبکه فیبر نوری صنعت برق

با اتصال مدیریت مراوه‌تپه به شبکه فیبر نوری، تمامی مدیریت‌های زیرمجموعه شرکت توزیع نیروی برق استان گلستان به شبکه فیبر نوری صنعت برق کشور متصل شدند. این اقدام گامی مؤثر در جهت ارتقاء کیفیت خدمات‌رسانی و بهبود ارتباطات داخلی شرکت به شمار می‌رود.موسوی، مدیرعامل شرکت توزیع نیروی برق استان گلستان گفت: این اتصال موجب تسریع در ارائه خدمات، افزایش پایداری ارتباطات و ارتقاء سطح رضایتمندی مشترکین خواهد شد.موسوی، با اعلام این خبر اظهار داشت: «شرکت توزیع نیروی برق گلستان همواره یکی از شرکت‌های پیشرو کشور در زمینه به‌کارگیری فناوری‌های نوین و ارتقاء سطح خدمات بوده است. این موفقیت نیز نتیجه تلاش مجموعه کارکنان برای خدمت‌رسانی بهتر به مشترکین در سراسر استان است.»وی با تأکید بر اهمیت فناوری فیبر نوری در عرصه ارتباطات افزود: «فیبر نوری یکی از پیشرفته‌ترین بسترهای ارتباطی در سطح جهان است که سرعت و کیفیت بالای آن نقش بسزایی در ارتقاء سطح عملکرد و تسریع خدمت‌رسانی ایفا می‌کند.»

بانک

شعبه بانک کشاورزی در اسکله شهید رجایی آسیب دید

در اثر انفجار مهیب روز گذشته در اسکله شهید رجایی بندرعباس، به شعبه بانک کشاورزی خسارت هایی واردشد اما خوشبختانه در این حادثه کارمندان و مشتریان شعبه آسیب جدی ندیدند .

به گزارش روابط عمومی بانک کشاورزی، این حادثه منجر به شکستن شیشه‌ها و آسیب به ساختمان این شعبه شد که دستور لازم برای از سرگیری خدمات بانک در این منطقه صادر شده و پس از مهار آتش و اجازه مراجع ذیربط، اقدامات برای بازسازی و بازگشت شعبه به خدمت آغاز خواهد شد.

بر اساس این گزارش، شعبه بانک کشاورزی درحال حاضر به دلیل آسیب‌های وارده تعطیل شده و شعب معین در بندرعباس آماده ارائه خدمت به مشتریان عزیز هستند تا با توجه به اهمیت بندر شهید رجایی در واردات و صادرات کشور، انشالله خللی در امور بانکی این مشتریان ایجاد نشود.

تشریح راهبرد و سیاست‌های بسته اعتباری جدید بانک توسعه صادرات ایران

معاون شعب و بانکداری شرکتی بانک توسعه صادرات ایران، با تبیین برنامه عملیاتی این بانک برای سال ۱۴۰۴، آن را برنامه‌ای تخصصی، هدفمند و مبتنی بر ارتقای بهره‌وری توصیف کرد و گفت: شعب بانک به عنوان بازوهای اجرایی، نقش محوری در اجرای راهبرد و سیاست‌های بسته اعتباری جدید ایفا خواهند کرد.

به گزارش روابط عمومی بانک توسعه صادرات ایران، یوسف نجدی با اشاره به تمرکز استراتژیک بر افزایش سهم منابع بانکی افزود: در چارچوب برنامه عملیاتی ، تقویت منابع یکی از مهم‌ترین اولویت‌های اگزیم بانک ایران است و تحقق این هدف، مستلزم فعالیت هدفمند و اثربخش شعب خواهد بود.

وی در ادامه اظهار داشت: بسته اعتباری جدید بانک به نحوی تدوین شده است که علاوه بر افزایش حجم منابع و گسترش سهم بازار، امکان بهره‌برداری کامل مشتریان از تمامی ظرفیت‌های بانک را نیز فراهم می‌سازد؛ امری که منجر به تسریع در ارائه خدمات، ارتقای درآمدهای بانکی و بهبود شاخص‌های بهره‌وری می‌شود.

طرح "سپند" بانک رفاه کارگران آغاز شد

با هدف تأمین مالی کارفرمایان حقوقی سازمان تأمین اجتماعی (طرح‌های توسعه‌ای و سرمایه در گردش) و در راستای حمایت از تولید ملی و ایجاد اشتغال، طرح "سپند" بانک رفاه کارگران آغاز شد. به گزارش روابط عمومی بانک رفاه کارگران، کارفرمایان با حق بیمه پرداختی متوسط ماهیانه بالای ۱۰ میلیارد ریال طی شش ماه گذشته منتهی به ارائه درخواست، مشمولان این طرح را تشکیل می‌دهند که برای تأمین منابع مالی مورد نیاز طرح‌های سودآور تولیدی و سرمایه در گردش (پرداخت حق بیمه ماهانه)، متقاضی دریافت تسهیلات از محل منابع حاصل از انتشار گواهی سپرده مدت‌دار ویژه سرمایه‌گذاری (خاص) هست

گزارش عصر اقتصاد از ۶ دلیلی که اوضاع ۹ بانک کم کفایت را بحرانی کرده است

گره ناترازی در نظام بانکی

مهران ابراهیمیان

سلامت و پایداری نظام بانکی، شاهرگ حیاتی هر اقتصادی محسوب می‌شود. یکی از معیارهای بنیادین برای سنجش این سلامت، "نسبت کفایت سرمایه" است که نشان‌دهنده توانایی بانک در جذب شوک‌های مالی و پوشش زیان‌های احتمالی از محل سرمایه خود است. بر اساس مصوبات بانک مرکزی جمهوری اسلامی ایران، حداقل نسبت کفایت سرمایه برای بانک‌ها ۸ درصد تعیین شده است. این نسبت، همچون سپری عمل می‌کند که بانک را در برابر ریسک‌های مختلف مصون نگه داشته و اعتماد عمومی و سپرده‌گذاران را تضمین می‌کند. با این حال، سال‌هاست که برخی بانک‌ها و موسسات اعتباری در ایران در رعایت این استاندارد ناکام مانده‌اند؛ پدیده‌ای که به "ناترازی" در نظام بانکی شهرت یافته و به چالشی جدی برای اقتصاد کشور تبدیل شده است. این گزارش به بررسی دلایل این ناترازی، وضعیت بانک‌های با نسبت کفایت سرمایه پایین و برنامه بانک مرکزی برای اصلاح این وضعیت تا سال ۱۴۰۴ می‌پردازد.

شاید خوانندگان ندانند که نسبت کفایت سرمایه (Capital Adequacy Ratio - CAR) نسبت سرمایه نظارتی بانک (شامل سرمایه پایه و سرمایه تکمیلی) به مجموع دارایی‌های موزون شده به ریسک آن است.

در ایران، بانک مرکزی استاندارد حداقلی ۸ درصد را به‌عنوان حداقل نسبت کفایت سرمایه تعیین کرده است. این استاندارد، هرچند مطابق با حداقل تعیین شده در "بازل ۱" و "بازل ۲" است، اما با الزامات سخت‌گیرانه‌تر و بافرهای سرمایه‌ای معرفی شده در "بازل ۳" فاصله دارد. این فاصله نشان‌دهنده این است که حتی در صورت رسیدن تمامی بانک‌ها به نسبت ۸ درصد، نظام بانکی ایران همچنان برای دستیابی به سطح تاب‌آوری مورد انتظار در استانداردهای جدید بین‌المللی نیازمند تلاش بیشتری است.

چرایی ناترازی و عقب‌ماندگی برخی بانک‌ها

با این اوصاف بد نیست بدانید که بیشتر بانک های ایران این استاندارد را رعایت نکرده و چند بانک از جمله بانک شهر، بانک آینده، بانک ایران زمین اوضاع خیلی خرابی دارند و نسبت کفایت سرمایه آنها منفی است که یا باید اوضاع خود را جمع و جور کنند و یا این که جمع و یا ادغام شوند. متاسفانه بررسی این بانک ها نشان می دهد که دلایل عدم رعایت استاندارد ۸ درصد کفایت سرمایه توسط برخی بانک‌ها و موسسات اعتباری در ایران، ترکیبی از عوامل ساختاری، مدیریتی و محیطی است. این دلایل به‌ویژه در بانک‌هایی که نسبت کفایت سرمایه پایین‌تری دارند، پررنگ‌تر هستند. طبق بررسی های انجام گرفته به نظر می رسد ۶ عامل اصلی در اهمال و کم کاری بانک های پر خطر موثر است که می توان به شرحی در ادامه می آید آنها را بر شمرد:

۱- حجم بالای مطالبات غیرجاری (معوق): یکی از اصلی‌ترین دلایل فرسایش سرمایه بانک‌ها، افزایش حجم مطالبات غیرجاری است. وام‌هایی که بازپرداخت آن‌ها متوقف شده، نه تنها درآمدزایی برای بانک ندارند، بلکه بر اساس مقررات، بانک باید برای آن‌ها ذخیره‌گیری کند. این ذخیره‌گیری‌ها به‌طور مستقیم از سود بانک کاسته و در صورت بالا بودن، منجر به زیان انباشته و در نتیجه کاهش سرمایه نظارتی می‌شود. عواملی نظیر رکود اقتصادی، تورم بالا، سوءاستفاده از تسهیلات بانکی، تسهیلات تکلیفی و عدم نظارت کافی بر مصرف تسهیلات، به افزایش حجم این مطالبات دامن زده است. وجود ابر بدهکاران زورگو که ارتباط قوی ای با بدنه قدرت داشته و دارند هنوز نقشی کلید در پایین بودن نسبت کفایت سرمایه بانک ها موثرند و پرونده های زیادی روی میز قضات دادگستری در اینباره وجود دارد.

۲- ضعف در مدیریت دارایی‌ها و سرمایه‌گذاری‌های غیرمرتبط: بسیاری از بانک‌ها به جای تمرکز بر فعالیت‌های اصلی بانکداری (تجهیز و تخصیص منابع)، اقدام به سرمایه‌گذاری‌های وسیع در بخش‌های غیرمرتبط نظیر املاک و مستغلات، شرکت‌داری و سهام کرده‌اند. این دارایی‌ها در شرایط رکود اقتصادی، نقدشوندگی پایینی دارند و در بسیاری موارد با زیان همراه بوده‌اند. نگهداری این حجم از دارایی‌های منجمد، هم نقدینگی بانک را کاهش می‌دهد و هم با ایجاد زیان، به کاهش سرمایه آن منجر می‌شود. سرآمدترین مورد در این مورد بانک آینده است که به گفته کارشناسان گرفتار ایران مال شده و به شرکت های خود تسهیلات داده اما نمی تواند از آنها مال خود را پس بگیرد!

۳- سرمایه پایه ناکافی: بسیاری از بانک‌ها، به‌ویژه بانک‌های خصوصی که در سال‌های اولیه تأسیس با سرمایه نسبتاً پایینی آغاز به کار کردند و نتوانستند در طول زمان سرمایه خود را متناسب با رشد دارایی‌ها و تورم افزایش دهند، با چالش

سرمایه پایه ناکافی روبرو هستند. افزایش اسمی سرمایه در سال‌های اخیر نیز با توجه به نرخ بالای تورم، نتوانسته قدرت واقعی سرمایه بانک‌ها را به حد مطلوب برساند. این ضعف سرمایه پایه، به‌طور مستقیم بر نسبت کفایت سرمایه تأثیر منفی گذاشته بود اما امروز از این تکنیک برای بهبود نسبت کفایت سرمایه بعد از ارزیابی ها استفاده می شود. بانک های خوش اقبال دولتی در بورس این روزها چنین وضعیتی دارند هر چند که هنوز اوضاعشان در این شاخص خوب نیست.

۴- تحریم‌ها و محدودیت‌های بین‌المللی:تحریم‌های بین‌المللی دسترسی بانک‌های ایرانی به بازارهای مالی جهانی را محدود کرده و هزینه‌های عملیاتی و نقل و انتقال پول را افزایش داده است. این محدودیت‌ها بر فعالیت‌های ارزی بانک‌ها و همچنین امکان جذب سرمایه خارجی یا برقراری روابط کارگزاری با بانک‌های معتبر دنیا تأثیر منفی گذاشته و درآمدزایی بانک‌ها را کاهش داده است. این موضوع اگر چه یه بحران فراگیر است اما بانک های مطهر ی هم داتریم که همین الان با استانداردهای جهانی مشغول به کار هستند بانک خاورمیانه با بالاترین نسبت کفایت سرمایه می تواند مدعی شود که در دوران تحریم با هوشمندی اقر این

در سایت روزنامه بخوانید:

عامل را حذف کرده است.

۵- مسائل مربوط به حاکمیت شرکتی و مدیریت: ضعف در ساختار حاکمیت شرکتی، عدم استقلال هیئت مدیره، انتصابات غیرحرفه‌ای، نفوذ ذی‌نفعان خاص در فرآیندهای اعتباری و تصمیم‌گیری‌ها، و نبود سیستم‌های مدیریت ریسک کارآمد، همگی به افزایش ریسک‌پذیری بانک و در نهایت کاهش کیفیت دارایی‌ها و سرمایه منجر شده است. برخی بانک‌ها به دلیل مشکلات ساختاری در مدیریت، قادر به اتخاذ تصمیمات بهینه برای افزایش سودآوری و مدیریت ریسک نیستند. بانک های شبه دولتی مانند بانک شهر و بانک دی و حتی بانک سرمایه می توانند مصداق این موضوع باشند هر چند که ضعف مدیریت در سنوات گذشته نیز در این باره موثر بوده است.

۶- فشار نقدینگی و خلق پول بدون پشتوانه: در برخی موارد، نیاز بانک‌ها به نقدینگی برای پاسخگویی به سپرده‌گذاران یا پوشش هزینه‌ها، آن‌ها را مجبور به استقراض از بانک مرکزی (اضافه برداشت) کرده است. این امر نه تنها به افزایش پایه پولی و تورم منجر می‌شود، بلکه هزینه مالی سنگینی را به بانک تحمیل کرده و وضعیت ناترازی آن‌ها را تشدید می‌کند. جامعیت این موضوع قابل توجه است به ویژه آن که دولت در سالهای اخیر باانتشار اوراق در مقاطعی برخی بانک ها مجبور به جذب سپرده با سودهای بالاتر و تکنیک های حساب های ویژه کرد. بانک آینده از جمله این موارد است .

برنامه اصلاحی بانک مرکزی برای سال ۱۴۰۴

خوشبختانه بانک مرکزی اعلام کرده است که در سال جاری ۹ بانک و موسسه اعتباری که در کشور نسبت کفایت سرمایه پایین‌تر از استاندارد ۸ درصد دارند و نیازمند برنامه اصلاحی هستند باید خود را به استاندارد بازل ۱ برسانند و امسال نیز زیر ذره بین خواهند بود تا طبق دستورالعمل های بانک مرکزی نسبت به فروش دارایی های غیر ضرور اقدام کرده و با خروج از شرکت داری این نسبت را بهبود ببخشند. بانک‌هایی که احتمالاً به صورت همزمان یا با شدت بیشتری درگیر یک یا چند مورد از علل پایین بودن نسبت کفایت سرمایه هستند!

بنا بر این گزارش بانک مرکزی جمهوری اسلامی ایران با آگاهی از چالش ناترازی در نظام بانکی، برنامه‌ای اصلاحی را برای ۹ بانک و موسسه اعتباری با نسبت کفایت سرمایه پایین ابلاغ کرده که به‌طور کلی شامل اقدامات زیر خواهد بود:

افزایش سرمایه: بانک‌ها ملزم به افزایش سرمایه نقدی یا از محل تجدید ارزیابی دارایی‌ها (با رعایت ضوابط) برای تقویت پایه سرمایه‌ای خود هستند. مدیریت و وصول مطالبات معوق: تدوین و اجرای برنامه‌های عملیاتی برای کاهش حجم مطالبات غیرجاری از طریق وصول، فروش یا تهاتر آن‌ها.

فروش دارایی‌های مازاد و غیرمرتبط:بانک‌ها باید دارایی‌های غیرمولد و سرمایه‌گذاری‌های خارج از حوزه بانکداری را واگذار کرده و منابع حاصل را صرف بهبود وضعیت سرمایه و نقدینگی کنند.

اصلاح ساختارهای مدیریتی و حاکمیت شرکتی: تقویت اصول حاکمیت شرکتی، بهبود فرآیندهای مدیریت ریسک و افزایش شفافیت در صورت‌های مالی.

کاهش هزینه‌ها و افزایش بهره‌وری: اقدامات لازم برای بهینه‌سازی عملیات بانکی، کاهش هزینه‌های اضافی و افزایش سودآوری از فعالیت‌های اصلی.

بانک مرکزی بر نظارت دقیق بر اجرای این برنامه‌ها تأکید کرده و انتظار می‌رود در صورت عدم پایبندی بانک‌ها به تعهدات خود، در سال جاری اقدامات نظارتی و تنبیهی لازم را اعمال کند.

عصر اقتصاد
www.asre-eghtesad.com
روزنامه بین المللی اقتصادی ایران

سازمان آگهی های
روزنامه عصر اقتصاد
۰۹۱۲۳۹۰۶۰۵۴
۸۶۰۹۶۲۴۵

آگهی موضوع ماده ۳ قانون و ماده ۱۳ آیین نامه قانون تعیین تکلیف وضعیت ثبتی و اراضی و ساختمانهای فاقد سند رسمی

برابر رای شماره ۱۴۰۳۶۰۳۲۹۰۱۲۰۰۴۷۳۰ – مورخ ۱۴۰۳/۰۶/۲۹ هیات اول/دوم موضوع قانون تعیین تکلیف وضعیت ثبتی اراضی و ساختمانهای فاقد سند رسمی مستقر در واحد ثبتی حوزه ثبت ملک گرمسار تصرفات مالکانه بلامعارض متقاضی آقای سیف اله صادقی فرزند محمدرضا به شماره شناسنامه ۱۴ کد ملی ۴۶۰۹۵۶۸۴۲۱ صادره از گرمسار در ششدانگ یک قطعه زمین مزروعی به مساحت ۴۲۰۹۶/۸۵ مترمربع پلاک ۱ فرعی از ۲۷ اصلی واقع در بنکوه خریداری از مالک رسمی با مالکیت رسمی و مشاعی متقاضی با حق استفاده از مقررات قانون توزیع عادلانه آب محرز گردیده است . لذا به منظور اطلاع عموم مراتب در دو نوبت به فاصله ۱۵ روز آگهی می شود در صورتی که اشخاص نسبت به صدور سند مالکیت متقاضی اعتراضی داشته باشند می توانند از تاریخ انتشار اولین آگهی به مدت دو ماه اعتراض خود را به این اداره تسلیم و پس از اخذ رسید ظرف مدت یک ماه از تاریخ تسلیم اعتراض مبادرت به تقدیم دادخواست به مراجع قضایی نموده و گواهی مربوطه را به اداره تسلیم نمایند بدیهی است در صورت انقضای مدت مذکور و عدم وصول اعتراض طبق مقررات سند مالکیت صادر خواهد شد.

تاریخ انتشار نوبت اول: ۱۴۰۴/۰۱/۲۳
تاریخ انتشار نوبت دوم: ۱۴۰۴/۰۲/۰۸
شناسه: ۱۹۰۶۳۲۹
رئیس ثبت اسناد و املاک گرمسار – حسین چلوئی

آگهی موضوع ماده ۳ قانون و ماده ۱۳ آیین نامه قانون تعیین تکلیف وضعیت ثبتی و اراضی و ساختمانهای فاقد سند رسمی

برابر رای شماره ۱۴۰۳۶۰۳۲۹۰۱۲۰۰۷۶۶۸ – مورخ ۱۴۰۳/۱۲/۱۶ هیات اول/دوم موضوع قانون تعیین تکلیف وضعیت ثبتی اراضی و ساختمانهای فاقد سند رسمی مستقر در واحد ثبتی حوزه ثبت ملک گرمسار تصرفات مالکانه بلامعارض متقاضی آقای رضا مهری فرزند قربانعلی به شماره شناسنامه ۹۱۳ کد ملی ۴۶۰۹۱۳۰۶۲۹ صادره از گرمسار در ششدانگ یک قطعه زمین محصور به مساحت ۱۰۶/۱۶ مترمربع پلاک ۴۸ فرعی از ۲ اصلی واقع در قلعه نوخریداری از مالک رسمی آقای رضا بلوچی محرز گردیده است . لذا به منظور اطلاع عموم مراتب در دو نوبت به فاصله ۱۵ روز آگهی می شود در صورتی که اشخاص نسبت به صدور سند مالکیت متقاضی اعتراضی داشته باشند می توانند از تاریخ انتشار اولین آگهی به مدت دو ماه اعتراض خود را به این اداره تسلیم و پس از اخذ رسید ظرف مدت یک ماه از تاریخ تسلیم اعتراض مبادرت به تقدیم دادخواست به مراجع قضایی نموده و گواهی مربوطه را به اداره تسلیم نمایند بدیهی است در صورت انقضای مدت مذکور و عدم وصول اعتراض طبق مقررات سند مالکیت صادر خواهد شد.

تاریخ انتشار نوبت اول: ۱۴۰۴/۰۱/۲۳
تاریخ انتشار نوبت دوم: ۱۴۰۴/۰۲/۰۸
شناسه: ۱۹۰۶۲۲۲
رئیس ثبت اسناد و املاک گرمسار – حسین چلوئی

آگهی موضوع ماده ۳ قانون و ماده ۱۳ آیین نامه قانون تعیین تکلیف وضعیت ثبتی و اراضی و ساختمانهای فاقد سند رسمی

برابر رای شماره ۱۴۰۳۶۰۳۲۹۰۱۲۰۰۷۶۴۳ – مورخ ۱۴۰۳/۱۲/۱۵ هیات اول/دوم موضوع قانون تعیین تکلیف وضعیت ثبتی اراضی و ساختمانهای فاقد سند رسمی مستقر در واحد ثبتی حوزه ثبت ملک گرمسار تصرفات مالکانه بلامعارض متقاضی آقای رضا عباس پور فرزند علی محمد به شماره شناسنامه ۴۵۶۰۱۴۶۸۸۸ کد ملی ۴۵۶۰۱۴۶۸۸۸ صادره از گرمسار در ششدانگ یک قطعه زمین محصور و بنای احداثی به مساحت ۲۰۰ مترمربع پلاک ۲۰۷۱ فرعی از ۱۲ اصلی واقع در فرور شهرستان گرمسار خریداری از ورثه نعمت اله صادقی محرز گردیده است . لذا به منظور اطلاع عموم مراتب در دو نوبت به فاصله ۱۵ روز آگهی می شود در صورتی که اشخاص نسبت به صدور سند مالکیت متقاضی اعتراضی داشته باشند می توانند از تاریخ انتشار اولین آگهی به مدت دو ماه اعتراض خود را به این اداره تسلیم و پس از اخذ رسید ظرف مدت یک ماه از تاریخ تسلیم اعتراض مبادرت به تقدیم دادخواست به مراجع قضایی نموده و گواهی مربوطه را به اداره تسلیم نمایند بدیهی است در صورت انقضای مدت مذکور و عدم وصول اعتراض طبق مقررات سند مالکیت صادر خواهد شد.

تاریخ انتشار نوبت اول: ۱۴۰۴/۰۲/۰۸
تاریخ انتشار نوبت دوم: ۱۴۰۴/۰۲/۲۴
شناسه: ۱۹۱۹۳۹۲
رئیس ثبت اسناد و املاک گرمسار – حسین چلوئی

قوه قضائیه سازمان ثبت اسناد و املاک کشور
اداره کل ثبت اسناد و املاک خراسان شمالی
شماره: ۲۹/۱۴۰۴/۶۳۷۷
تاریخ : ۱۴۰۴/۰۲/۰۳

در اجرای ماده ۳ قانون و ماده ۱۳ آئین نامه اجرایی قانون یاد شده اسامی افرادی که اسناد عادی یا رسمی آنان در هیأت مستقر در اداره ثبت اسناد و املاک بجنورد مورد رسیدگی و تأئید قرار گرفته جهت اطلاع عموم در دو نوبت به فاصله ۱۵ روز در دو نشریه آگهی‌های ثبتی(کثیر الانتشار و محلی) بشرح ذیل آگهی می‌گردد:

بخش دو بجنورد پلاک ۲۰۰ اصلی اراضی موسوم به بدرانلو

۱ – ششدانگ یک قطعه زمین مزروعی باکاربری زراعی –باغی در قسمتی از پلاک شماره ۴۵۶ فرعی و شماره اصلی فوق به مساحت ۱۱۶۷۰، ۰۵ متر مربع ابتیاعی سید حسین عابدی بدرانلو فرزند سید یوسف به میزان شش دانگ از محل مالکیت ثبتی رجبعلی رمضانی و حسن جعفری برابر رای شماره ۱۸۵۸۹ -۱۴۰۳/۱۱/۰۶

۲ – ششدانگ یک قطعه زمین مزروعی باکاربری زراعی –باغی در قسمتی از پلاک شماره ۳۱۶ فرعی و شماره اصلی فوق به مساحت ۳۷۷۴٫۶۶ متر مربع ابتیاعی سید یوسف عابدی بدرانلو فرزند سید حسین به میزان ششدانگ یک قطعه زمین زراعی باکاربری زراعی – باغی از محل مالکیت ثبتی برات سهرابی برابر رای شماره ۱۸۸۴۴ – ۱۴۰۳/۱۱/۰۸

لذا بدین وسیله به فروشندگان و مالکین مشاعی و اشخاص ذینفع در آرای اعلام شده ابلاغ می گردد چنانچه اعتراضی دارند باید از تاریخ انتشار آگهی و در روستاها از تاریخ الصاق در محل تا دوماه اعتراض خود را به اداره ثبت محل وقوع ملک تسلیم و رسید اخذ نمایند معترضین باید ظرف یک ماه از تاریخ تسلیم اعتراض مبادرت به تقدیم دادخواست به دادگاه عمومی محل نمایند و گواهی تقدیم دادخواست به اداره ثبت محل تحویل دهند در صورتی که اعتراض در مهلت قانونی واصل نگردد یا معترض گواهی تقدیم دادخواست به دادگاه عمومی محل ارائه ننماید اداره ثبت مبادرت به صدور سند خواهد نمود ضمناً صدور سند مالکیت مانع از مراجعه متضرر به دادگاه نخواهد بود.

تاریخ انتشار نوبت اول: ۱۴۰۴/۰۲/۰۸
تاریخ انتشار نوبت دوم : ۱۴۰۴/۰۲/۲۳
مهدی سیاوشی– رئیس اراده ثبت اسناد و املاک منطقه یک بجنورد

قوه قضائیه سازمان ثبت اسناد و املاک کشور
اداره کل ثبت اسناد و املاک خراسان شمالی
شماره: ۲۹/۱۴۰۴/۶۴۰۱
تاریخ : ۱۴۰۴/۰۲/۰۳

آگهی آراء هیات حل اختلاف موضوع ماده یک قانون تعین تکلیف وضعیت ثبتی اراضی و ساختمانهای فاقد سند رسمی

در اجرای ماده ۳ قانون و ماده ۱۳ آئین نامه اجرایی قانون یاد شده اسامی افرادی که اسناد عادی یا رسمی آنان در هیأت مستقر در اداره ثبت اسناد و املاک منطقه یک بجنورد مورد رسیدگی و تأئید قرار گرفته جهت اطلاع عموم در دو نوبت به فاصله ۱۵ روز در دو نشریه آگهی های ثبتی (کثیر الانتشار و محلی) بشرح ذیل آگهی می گردد:

بخش دو بجنورد پلاک ۱۱۲ – اصلی اراضی سرچشمه

۱ – ششدانگ یک قطعه زمین مزروعی در قسمتی از پلاک ۱۱۲ – اصلی به مساحت ۴۸۲/۰۴ متر مربع ابتیاعی آقای فرامرز رستگار از محل مالکیت رسمی نانسوار نظری برابر رأی شماره ۴۷۷ – ۱۴۰۴ – مورخه ۱۴۰۴/۰۱/۲۵

لذا بدین وسیله به فروشندگان و مالکین مشاعی و اشخاص ذینفع در آرای اعلام شده ابلاغ می گردد چنانچه اعتراضی دارند باید از تاریخ انتشار آگهی و در روستاها از تاریخ الصاق در محل تا دوماه اعتراض خود را به اداره ثبت محل وقوع ملک تسلیم و رسید اخذ نمایند معترضین باید ظرف یک ماه از تاریخ تسلیم اعتراض مبادرت به تقدیم دادخواست به دادگاه عمومی محل نمایند و گواهی تقدیم دادخواست به اداره ثبت محل تحویل دهند در صورتی که اعتراض در مهلت قانونی واصل نگردد یا معترض گواهی تقدیم دادخواست به دادگاه عمومی محل ارائه ننماید اداره ثبت مبادرت به صدور سند خواهد نمود ضمناً صدور سند مالکیت مانع از مراجعه متضرر به دادگاه نخواهد بود.

تاریخ انتشار نوبت اول: ۱۴۰۴/۰۲/۰۸
تاریخ انتشار نوبت دوم :۱۴۰۴/۰۲/۲۴
مهدی سیاوشی– رئیس اراده ثبت اسناد و املاک منطقه یک بجنورد

آگهی مزایده اتومبیل

به موجب پرونده اجرائی کلاسه ۱۴۰۳۰۲۰۳۴ لهسحرمیربیک سبزواری علیه سیروس میربیک سبزواری نام پدر: بهروز تاریخ تولد: ۱۳۶۹،۰۳،۲۸ شماره ملی: ۴۰۶۰۲۳۱۶۷۳ یک دستگاه خودروی سواری سیستم سایپا تیپ تیبا مدل ۱۳۹۶ رنگ سفید ، بنزین سوز تعداد سیلندر : ۴ تعداد محور : ۲ تعداد چرخ : ۴ به شماره پلاک ۶۳ د ۶۳۴ ایران ۳۱ شماره موتور: ۱۵۸۴۳۳۹۱۸ شماره شاسی: ۵۷۴۹۹۲۹ به مالکیت مدیون به موجب گزارش مورخ ۱۴۰۳،۱۱،۲۸ کارشناس رسمی دادگستری وضعیت. ظاهری خودروی فوق به شرح ذیل میباشد : گلگیر جلو سمت راست آن دارای آثار صافکاری و نقاشی است ، گلگیر عقب سمت راست آن دارای آثار صافکاری و نقاشی است ، سر شاسی عقب سمت راست آن دارای آثار برخورد وضربه است ، تودوزی با توجه به مدل متوسط میباشد ، استهلاک و کارکرد لاستیک‌های آن در مجموع ۵۰ درصد می‌باشد ۲– مشخصات ثبت شده در این گزارش بر مبنای اطلاعات موجود بر روی ارکان خودرو ثبت گردیده است ۳_ موتور آن توسط متصدی پارکینگ روشن. ظاهراً عملکرد موتور و گیربکس بدون عیب و نقص میباشد –۵ کیلومتر کارکرد آن برابر صفحه نمایش ۱۹۱۷۱۳ کیلومتر میباشد – ۶ اصل مدارک شناسایی و مالکیتی و همچنین بیمه نامه شخص ثالث خودرو رویت نگردید خودروی فوق به مبلغ ۲،۸۰۰،۰۰۰،۰۰۰ ریال معادل (دویست و هشتاد میلیون تومان) ارزیابی گردیده از ساعت ۹ الی ۱۲ مورخه ۱۴۰۴،۰۲،۲۱ در اداره اجرای اسناد رسمی خرم آباد واقع در خیابان ۶۰ متری مدیریت – بلوار شهید فرشاد شفیع پور – خیابان ۲۴ متری شهید چمران– خیابان جهان آراء– از طریق مزایده به فروش میرسد مزایده از مبلغ کارشناسی شده فوق الذکر شروع و به بالاترین قیمت پیشنهادی نقداً فروخته میشود و کلیه هزینه‌های قانونی به عهده برنده مزایده است و نیم عشر و حق مزایده نقداً وصول خواهد شد. ضمنا شرکت در مزایده منوط به پرداخت ده درصد از مبلغ کارشناسی به حساب سپرده ثبت می باشد و برنده مزایده مکلف است ما به التفاوت مبلغ فروش را ظرف مدت پنج روز از تاریخ مزایده به حساب ثبت تودیع نماید در صورتیکه ظرف مهلت مقرر مانده فروش را به حساب سپرده ثبت واریز نکند مبلغ مذکور قابل استرداد نبوده و به حساب خزانه واریز خواهد شد.بستانکار پرونده اجرایی نیز در صورتیکه خواستار شرکت در مزایده بعنوان خریدار میباشد میبایست نسبت به پرداخت ده درصد از مبلغ کارشناسی به حساب سپرده اقدام نماید. لازم به ذکر است اتومبیل فوق الذکر در پارکینگ بعثت شهرستان خرم آباد و به موجب نامه وارده ۸۹۸۶ مورخ ۱۴۰۳،۱۲،۱۸ دارای بیمه نامه فعال می‌باشد.

شناسه آگهی: ۱۹۱۹۸۵۷
ملک نیاز اسدالهی
رئیس اداره اجرای اسناد رسمی خرم آباد

آگهی تغییرات شرکت با مسئولیت محدود ناوگان گستر کرانه به شناسه ملی ۱۴۰۱۳۵۷۵۵۵۴ و به شماره ثبت ۶۳۵۱۷۸ به استناد صورتجلسه مجمع عمومی فوق العاده مورخ ۱۴۰۳،۱۲،۲۷ و مجوز شماره ۱۱،۳۶۷۰ مورخ ۱۴۰۴،۰۱،۲۶ سازمان راهداری و حمل و نقل جاده ای تصمیمات ذیل اتخاذ شد محل شرکت به آدرس استان تهران، شهرستان تهران، بخش مرکزی، شهر تهران، جنت آباد جنوبی، خیابان شهید نوبختی [چهارم شرقی]، خیابان جنت آباد جنوبی ، پلاک ۸۲، مجتمع تجاری اداری سمرقند، طبقه ۸، واحد ۸۰۶ به کد پستی: ۱۴۷۴۷۱۹۹۹۶ تغییر یافت و ماده مربوطه در اساسنامه بشرح فوق اصلاح گردید. ۱
سازمان ثبت اسنادواملاک کشور اداره ثبت شرکت ها و موسسات غیرتجاری تهران (۱۹۱۸۹۹۷)

آگهی تغییرات موسسه غیر تجاری فدراسیون صنعت نفت ایران به شناسه ملی ۱۴۰۰۵۹۹۳۸۲۹ و به شماره ثبت ۳۹۰۹۴ به استناد صورتجلسه هیئت مدیره مورخ ۱۴۰۳،۱۱،۲۱ مجوز شماره ۱۴،۱۵۶۲۶،ص مورخ ۱۴۰۳،۱۲،۲۰از اتاق بازرگانی، صنایع، معادن و کشاورزی ایران تصمیمات ذیل اتخاذ شد: آقای رضا خیری دیزجی به شماره ملی ۱۷۲۹۵۲۴۲۳۰، عضو علی البدل اول هیات مدیره، جایگزین آقای مرتضی پاکروان نوقابی به کدملی ۰۹۱۹۵۳۹۳۸۶ برای باقیمانده دوره تصدی هیات مدیره انتخاب گردیدند. ۱
سازمان ثبت اسنادواملاک کشور اداره ثبت شرکت ها و موسسات غیرتجاری تهران (۱۹۱۹۰۰۷)

آگهی تغییرات موسسه غیر تجاری فدراسیون صنعت نفت ایران به شناسه ملی ۱۴۰۰۵۹۹۳۸۲۹ و به شماره ثبت ۳۹۰۹۴ به استناد صورتجلسه مجمع عمومی عادی بطور فوق العاده مورخ ۱۴۰۳،۱۱،۰۷ مجوز شماره ۱۴،۱۵۶۰۲،ص مورخ ۱۴۰۳،۱۲،۱۹از اتاق بازرگانی، صنایع، معادن و کشاورزی ایران تصمیمات ذیل اتخاذ شد: آقای رضا خیری دیزجی با کد ملی ۱۷۲۹۵۲۴۲۳۰ به نمایندگی از انجمن سازندگان تجهیزات صنعتی ایران با شناسه ملی ۱۰۳۲۰۸۶۷۸۳۹ آقای محمد حلوائی با کد ملی ۶۶۱۹۷۹۲۵۴۵ به نمایندگی از انجمن شرکت‌های مهندسی و پیمانکاری نفت، گاز و پتروشیمی با شناسه ملی ۱۰۳۲۰۸۷۲۶۷۲ عضو علی البدل هیأت مدیره برای باقیمانده دوره تصدی هیئت مدیره انتخاب گردیدند. انجمن صنفی کارفرمایی شرکتهای اتوماسیون صنعتی به شناسه ملی ۱۴۰۰۳۰۱۶۷۲۰ و به نمایندگی علی کاوندی به شماره ملی ۲۹۹۲۷۳۶۷۵۹ به سمت بازرس علی البدل تا پایان سال مالی انجمن شرکت های حفاری نفت و گاز ایران به شناسه ملی ۱۴۰۰۴۴۹۸۵۹۶ و به نمایندگی محمد عالمی به شماره ملی ۴۵۷۹۲۱۲۴۸۷ به سمت بازرس اصلی تا پایان سال مالی انتخاب گردیدند. روزنامه کثیرالانتشار عصر اقتصاد جهت نشر آگهی های موسسه تعیین گردید. گزارش عملکرد اجرایی و مالی هیات مدیره و تراز منتهی به سال مالی۱۴۰۲،۱۲،۲۹ تصویب گردید. ۲
سازمان ثبت اسنادواملاک کشور اداره ثبت شرکت ها و موسسات غیرتجاری تهران (۱۹۱۹۰۰۸)

یادداشت

کارگران؛ مهم‌ترین نقش‌آفرینان تولید و مستحق والاترین تکریم‌ها

در سایت روزنامه بخوانید:

هادی نباتی نژاد
مدیر روابط عمومی فولاد مبارکه

کارگران قلب تپنده، موتور محرک و ستون فقرات تولید به شمار می‌آیند، زیرا تولید بدون کارگر بی‌معناست و اجرای عملی تولید و فرآیند فیزیکیِ هر کاری که نیازمند دانش و مهارت و تجربه است، تنها در توان کارگران پرتلاش و زحمت‌کش است که مجاهدانه و خستگی‌ناپذیر، برای رشد و توسعه کشور و کسب روزی حلال تلاش می‌کنند.

همت، تلاش صادقانه، نجابت، سخت‌کوشی و شرافت، واژه‌هایی مأنوس در فرهنگ لغات کارگران است، قشری مهم و ارزشمند که شایستگی خدمت و تلاش آن‌ها، مورد ستاش پیامبر گرامی اسلام (ص) و ائمه معصومین قرارگرفته است؛ آنجا که حضرت محمد (ص) بر دستان کارگر بوسه زدند و مقتدای اول شیعیان، امام علی (ع) کار را بخش مهمی از ایمان دانستند و امام صادق (ع) نیز خدمت کارگر را تلاش مجاهد در راه خدا برشمردند.

کارگران همواره در محیط‌های دشوار صنعتی و معدنی با به‌کارگیری دانش و تجربه خود، برای تحقق آرمان خودکفایی و استقلال صنعتی و اقتصادی کشور کمر همت بسته‌اند و «ساختن ایرانی آباد» را با دستان پرتلاش خود ممکن ساخته‌اند. این قشر به‌عنوان مهم‌ترین عامل در رونق تولید و شکوفایی صنعت، بدون شک کمترین کاستی را در جریان تولید کشور داشته‌اند و با افزایش تولید و رکوردشکنی‌های متعدد، خط‌شکنان جهاد اقتصادی به شمار می‌آیند.

آنچه در زمینه تکریم مقام و جایگاه متعالی کارگران، خاطر را مکدر می‌سازد کوتاهی‌هایی است که گاه در تأمین معیشت و نیازهای این قشر زحمت‌کش و همچنین ارتقای مهارت و تخصص این عزیزان صورت گرفته است. به نظر می‌رسد در این زمینه مسئولیت خطیری بر دوش قانون‌گذاران است تا با انجام وظیفه خود، جایگاه و منزلت حقیقی کارگران را قدر نهند و با تأمین نیازهای معقول و بدیهی این قشر که سرمایه‌های اصلی تولید به حساب می‌آیند، در اجرای عدالت و رونق و شکوفایی اقتصاد و صنعت کشور بکوشند.گروه فولاد مبارکه به حقیقت می‌داند که بخش عمده توفیقات خود، متأثر و مرهون و مدیون تلاش کارگران در خطوط تولید است؛ آنان که با مجاهدت‌های خود، مسیر توسعه را هموار می‌کنند و علاوه بر انجام متعهدانه، مسئولانه و صادقانه وظایف خود، برای ارتقای کمّی و کیفی و رکوردشکنی در تولید تلاش می‌کنند؛ آنان که در گرما و سرما و در شرایط دشوار، برای امرارمعاش و کسب روزی حلال و حفظ نام و اعتبار فولاد مبارکه و سربلندی ایران عزیز از هیچ کوششی مضایقه نمی‌کنند.یازدهم اردیبهشت‌ماه، روز جهانی کارگر است و این روز گرامی، مجال و فرصت مغتنمی برای پاسداشت تعظیم و تکریم کارگرانی است که منافع ملی و سازمانی را بر منافع خود ترجیح می‌دهند و با تحمل سختی‌های متعدد، پیشران و سکان‌دار تولید کشورند. بدون شک، کسانی که پیامبر دست ایشان را شایسته بوسه می‌داند، مستحق والاترین تکریم‌ها و بهره‌مندی از بهترین شرایط زندگی هستند. ما در گروه فولاد مبارکه با ارج نهادن بر حضور تک‌تک کارگران این گروه در اقصی نقاط کشور، دست ایشان را به گرمی می‌فشریم و قدردان تلاش‌های ایشان در راه موفقیت سازمان و فراتر از آن، اعتلای نام ایران عزیز هستیم.

اخبـــــار

فولاد اکسین خوزستان؛ طلایه‌دار تخصص‌گرایی در صنعت فولاد با صادرات به ۱۸ کشور

شرکت فولاد اکسین خوزستان با تمرکز بر تولید ورق‌های عریض و آلیاژی ویژه، جایگاه منحصربه‌فردی در صنایع راهبردی کشور از جمله نفت، گاز، پتروشیمی و کشتی‌سازی به دست آورده است. این شرکت با رویکرد تخصصی خود، نه‌تنها از نوسانات بازار فولادهای معمولی مصون مانده، بلکه به یکی از ارکان تأمین امنیت صنعتی و انرژی ایران تبدیل شده است.

با وجود تحریم‌ها، فولاد اکسین موفق شده محصولات باکیفیت و استاندارد خود را به بیش از ۱۸ کشور در سه قاره صادر کند. این موفقیت حاصل کیفیت بالا، رعایت استانداردهای جهانی و توانایی پاسخگویی به نیازهای خاص مشتریان بین‌المللی است. این شرکت با صادرات محصولات آلیاژی پر ارزش افزوده، گام بلندی در جهت کاهش وابستگی به فروش مواد خام برداشته است.

استقرار فولاد اکسین در جنوب کشور و همکاری با صنایع همجوار در خوزستان، الگویی موفق از توسعه صنعتی منطقه‌ای را ارائه داده است. این مدل می‌تواند الهام‌بخش سیاست‌گذاران برای تقویت زنجیره‌های تولید محلی باشد.

حضور این شرکت از تاریخ ۸ تا ۱۲ اردیبهشت ماه در نمایشگاه بین‌المللی ایران اکسپو ۲۰۲۵ فرصتی است برای معرفی چهره‌ای پیشرفته و فناورانه از صنعت فولاد ایران. این رویداد، بستری ایده‌آل برای جذب سرمایه‌گذاران و توسعه همکاری‌های بین‌المللی است.

مدیر مجتمع سنگ آهن فلات مرکزی اعلام کرد:

افزایش ۱۵ درصدی تولید سنگ‌آهن در مجتمع فلات مرکزی در سال ۱۴۰۳

مدیر مجتمع سنگ آهن فلات مرکزی گفت: مجتمع معادن سنگ‌آهن فلات مرکزی ایران توانست در سال ۱۴۰۳ به رشد قابل توجهی در تولید سنگ‌آهن دست یابد که این موفقیت در کنار اجرای پروژه‌های زیرساختی، نویدبخش سالی پربار در مسیر توسعه پایدار و بهره‌برداری مؤثرتر از ذخایر معدنی کشور است.

به گزارش روابط عمومی مجتمع معادن سنگ‌آهن فلات مرکزی ایران، میزان استخراج سنگ‌آهن در سال ۱۴۰۳ به ۶ میلیون و ۴۰ هزار تن رسید که نسبت به سال گذشته افزایش ۱۵ درصدی نشان می‌دهد. همچنین میزان استخراج باطله نیز از مرز ۲۴ میلیون تن عبور کرد که این موضوع گامی مهم در آماده‌سازی بسترهای معدنی برای تداوم تولید در سال‌های آینده محسوب می‌شود.

حمید رحیمی، مدیر مجتمع معادن سنگ‌آهن فلات مرکزی ایران، ضمن تشریح عملکرد سال گذشته، توضیح داد: در سال ۱۴۰۳، پروژه‌های مهمی از جمله آغاز بهره‌برداری از معدن گزستان، انجام اکتشافات تکمیلی در این معدن، بهره‌برداری از جاده دسترسی معدن چاه‌گز و همچنین افزایش ظرفیت پروانه بهره‌برداری معدن گلمنده به ۲ میلیون تن در سال با موفقیت به انجام رسید که همگی در جهت افزایش توان تولید و بهره‌برداری پایدار از معادن بوده‌اند.

وی با اشاره به برنامه‌های مجتمع برای سال ۱۴۰۴ اظهار داشت: هدف‌گذاری ما برای سال آینده، استخراج ۷ میلیون و ۵۰۰ هزار تن سنگ‌آهن و ۴۰ میلیون و ۱۰۰ هزار تن باطله‌برداری است. در کنار این اهداف کمی، پروژه‌های توسعه‌ای نیز با جدیت دنبال خواهد شد.

در سایت روزنامه بخوانید:

رحیمی برخی از پروژه‌های برنامه‌ریزی‌شده برای سال ۱۴۰۴ را شامل ساخت انبار مغزه مرکزی برای نگهداری علمی و اصولی مغزه‌های حفاری، به عنوان اسناد ارزشمند مطالعات زمین‌شناسی و اکتشاف؛ اکتشافات تکمیلی در معدن آنومالی شمالی برای افزایش دقت در برآورد ذخایر و برنامه‌ریزی بلندمدت؛ الکترونیکی‌سازی فرآیند اخذ مجوزهای معدنی با هدف تسریع امور، کاهش مصرف کاغذ و ارتقای دقت و امنیت اطلاعات؛ فعال‌سازی معادن غیرفعال نظیر شیطور، زاغیا و لکه‌سیاه برای بهره‌برداری از ظرفیت‌های بالقوه منطقه و همچنین احداث کارخانه کنسانتره با ظرفیت تولید ۱.۲ میلیون تن در محدوده آنومالی شمالی جهت ارتقای ارزش‌افزوده و توسعه زنجیره تولید عنوان کرد.

مدیر مجتمع معادن سنگ آهن فلات مرکزی ایران تاکید کرد: با اتکاء به تخصص نیروهای داخلی و تداوم برنامه‌ریزی هوشمندانه، امیدواریم بتوانیم در سال پیش‌رو نه تنها اهداف تولیدی را محقق کنیم، بلکه زمینه‌ساز رشد پایدار، بهره‌وری بیشتر و توسعه منطقه‌ای نیز باشیم.

احداث ورزشگاه ۱۲ هزار نفری چادرملو در اردکان کلید می‌خورد

زینب غضنفری

محمود صلاحی، رئیس هیئت مدیره شرکت معدنی و صنعتی چادرملو اعلام کرد: بر اساس مصوبه جلسه دیروز هیئت مدیره این شرکت، عملیات احداث ورزشگاه فوتبال چادرملو با ظرفیت حداقل ۱۲ هزار نفر به زودی آغاز خواهد شد.

به گزارش عصر اقتصاد،صلاحی در پایان جلسه هیئت مدیره که روز یکشنبه ۷ اردیبهشت ۱۴۰۴ در مجتمع صنعتی چادرملو برگزار شد، اظهار داشت: به پیشنهاد دکتر دهقانی، مدیرعامل محترم شرکت، احداث یک ورزشگاه مدرن فوتبال در کنار ورزشگاه شهید سلیمانی تصویب شد. این پروژه با هدف حمایت از تیم فوتبال چادرملو که فصل گذشته به لیگ برتر صعود کرد و امسال فراتر از انتظار ظاهر شد، اجرایی می‌شود.

وی افزود: این ورزشگاه در زمینی به مساحت ۴۴ هکتار احداث خواهد شد و علاوه بر زمین چمن با استانداردهای روز دنیا، دارای سکوی تماشاگر با ظرفیت حداقل ۱۲ هزار نفر خواهد بود. با مصوبه امروز هیئت مدیره، مراحل مقدماتی پروژه آغاز شده و پیش‌بینی می‌کنیم طی دو تا سه هفته آینده یا حداکثر یک ماه آینده کلنگ‌زنی انجام شود.

رئیس هیئت مدیره چادرملو همچنین اظهار کرد: هزینه‌های لازم برای این پروژه تامین شده و با حمایت کامل هیئت مدیره و مقامات استانی از جمله استاندار محترم یزد، عملیات ساخت ورزشگاه با سرعت پیگیری خواهد شد. این پروژه، هدیه‌ای است به مردم شریف اردکان و تیم فوتبال چادرملو که شایسته برخورداری از یک ورزشگاه مدرن هستند. صلاحی در پایان خاطرنشان کرد: مصوبات دیگری نیز در جلسه هیئت مدیره تصویب شد که به مرور اطلاع‌رسانی خواهد شد.

رشد بیش از ۱۵ درصدی تأمین نیازهای کشور توسط فولاد خوزستان در فروردین ۱۴۰۴

شرکت فولاد خوزستان در نخستین ماه سال ۱۴۰۴ عملکرد درخشانی از خود به جای گذاشت و موفق شد با رشد ۱۵.۳ درصدی در تأمین نیازهای بازار داخلی، سهم بی‌بدیلی در بازار آهن و فولاد کشور ایفا کند. این شرکت در فروردین امسال ۲۳۴ هزار و ۸۵۰ تن محصول در بورس کالا معامله کرد، در حالی که این عدد در ماه مشابه سال گذشته ۲۰۳ هزار و ۶۵۰ تن بود.

در حوزه شمش فولادی، فولاد خوزستان با معامله ۱۰۵ هزار تن شمش در بورس کالا، ۱۹.۲ درصد از کل معاملات شمش فولادی کشور را به خود اختصاص داد. در فروردین ۱۴۰۴ در مجموع ۵۴۶ هزار و ۵۰۰ تن شمش فولادی در بورس کالا معامله شد.

در بازار تختال نیز، فولاد خوزستان با فروش ۶۰ هزار تن تختال، سهم ۴۶.۴ درصدی از کل بازار داخلی تختال را به خود اختصاص داد. در مجموع ۱۲۹ هزار و ۱۶۰ تن تختال در فروردین امسال در بورس کالا معامله شد. میزان فروش تختال فولاد خوزستان در بورس کالا در فروردین سال گذشته ۱۹ هزار تن بود که این شرکت در فروردین امسال، رشد چشمگیر ۲۱۶ درصدی را نسبت به ماه مشابه سال قبل در تأمین تختال کشور رقم زد.

در بخش آهن اسفنجی، فولاد خوزستان با معامله ۶۹ هزار و ۸۵۰ تن، سهم ۵.۹ درصدی از بازار را از آن خود کرد. مجموع معاملات آهن اسفنجی گروه فولاد خوزستان، شامل شرکت‌های فولاد خوزستان، فولاد شادگان و فولاد قائنات، نیز به ۱۷۷ هزار و ۶۵۰ تن رسید که معادل ۱۴.۹ درصد از کل بازار آهن اسفنجی کشور است. در فروردین امسال مجموعاً یک‌میلیون و ۱۹۱ هزار و ۲۰۰ تن آهن اسفنجی در بورس کالا معامله شد. حجم معاملات آهن اسفنجی شرکت فولاد خوزستان در فروردین سال گذشته ۵۰ هزار و ۶۰۰ تن بود که حاکی از رشد ۳۸ درصدی تأمین آهن اسفنجی توسط این شرکت در فروردین سال جاری است.

اخبـــــار

ثبت بالاترین رقم سرمایه‌گذاری و حفاری اکتشافی ایمیدرو در ۱۴۰۳

رئیس هیات عامل ایمیدرو اظهار کرد: میزان حفاری‌های اکتشافی ایمیدرو به همراه شرکت‌های زیرمجموعه در سال گذشته به ۶۷۰هزار متر رسید که این رقم بیشترین عملکرد ایمیدرو در حفاری‌های اکتشافی است که تاکنون به ثبت رسیده است.

به گزارش روابط عمومی ایمیدرو، محمد آقاجانلو گفت: سازمان توسعه و نوسازی معادن و صنایع معدنی ایران با هدف زمینه برای کشف معادن جدید و تامین مواد اولیه تولید و توسعه در حوزه معدن، در سال ۱۴۰۳ عملکرد حفاری مغزه‌گیری را با رشد بیش از ۲۰درصدی به ۶۷۰هزار متر رساند. این در حالی است که در سال ۱۴۰۲ حفاری های این بخش به ۵۵۶هزار متر رسیده بود.

معاون وزیر صنعت معدن و تجارت ادامه داد: ایمیدرو و شرکت‌های زیرمجموعه برای عملکرد سال گذشته در بخش اکتشاف، بیش از ۴۰هزار و ۵۵۱ میلیارد ریال سرمایه‌گذاری کردند.

رئیس هیات عامل ایمیدرو گفت: برنامه حفاری‌های اکتشافی سال پیش رو (۱۴۰۴) ۶۵۰هزار متر پیش‌بینی شده که برای تحقق این هدف ۵۰هزار میلیارد ریال سرمایه‌گذاری در نظر گرفته شده است.

مدیرعامل گروه صنعتی ایران‌خودرو در نامه به وزیر کشور اعلام کرد

آمادگی ایران‌خودرو برای اعزام فوری نیرو و تجهیزات امدادی به بندر شهید رجایی

مدیرعامل گروه صنعتی ایران‌خودرو در نامه‌ای به وزیر کشور، ضمن ابزار همدردی با حادثه‌دیدگان بندر شهید رجایی، برای اعزام نیروی کمکی و تجهیزات لازم برای امدادرسانی به حادثه‌دیدگان این منطقه اعلام آمادگی کرد.

ایکوپرس- متن نامه ارسال شده از سوی عادل پیرمحمدی به این شرح است:

حادثه تاسف‌برانگیز انفجار در اسکله بندر شهید رجایی که منجر به جان‌باختن و مجروح شدن تعدادی از هم‌وطنان عزیزمان شد، موجب اندوه عمیق خانواده بزرگ ایران‌خودرو شد.

این ضایعه سنگین، نه تنها داغی بر دل خانواده‌های داغدار نشاند، بلکه قلب تمام مردمی را که دل در گرو سلامتی هم‌وطنان در هرکجای این آب و خاک دارند و همچنین همواره بندر شهید رجایی را نماد پویایی، تلاش و پیشرفت کشور می‌دانند، به درد آورد.

گروه صنعتی ایران‌خودرو، ضمن ابراز مراتب تسلیت و همدردی با مردم شریف، نجیب و پرصلابت بندرعباس و خانواده‌های داغدار کارکنان شریف گمرک و سایر شرکت‌های فعال در بندر شهید رجایی، آمادگی دارد تا نسبت به اعزام فوری نیروی انسانی متخصص و امدادی (به تعداد مورد نیاز) همراه با تجهیزات و لجستیک جهت کمک به فرایندهای امدادی و پاک‌سازی و بازسازی منطقه اقدام نماید. همچنین این آمادگی وجود دارد تا با راه‌اندازی تعمیرگاه موقت، نسبت به ارایه خدمات به خودروهای آسیب‌دیده به‌ویژه خودروهای سنگین اقدام شود.

بی‌شک تاب‌آوری و همدلی مردم بزرگوار این خطه، بار دیگر جلوه‌ای از استقامت و شکوه انسانی را رقم خواهد زد و امید است با تدبیر و تلاش جمعی، تکاپو و فعالیت در بندر شهید رجایی به‌عنوان منطقه راهبردی و یکی از شریان‌های اصلی چرخه اقتصاد و تولید کشور متوقف نشده و همچنان در مسیر بالندگی و افتخارآفرینی گام بردارد.

حضور پرقدرت گروه سایپا در نمایشگاه ایران اکسپو ۲۰۲۵

گروه خودروسازی سایپا با عرضه جدیدترین محصولات و خدمات صادرات‌محور خود، در هفتمین نمایشگاه توانمندی‌های صادراتی جمهوری اسلامی ایران (ایران اکسپو ۲۰۲۵) در سالن ۳۵ حضور یافته است.

به گزارش سایپانیوز، این نمایشگاه از ۸ تا ۱۲ اردیبهشت‌ماه در محل نمایشگاه بین‌المللی تهران برگزار می‌شود و فرصتی برای معرفی ظرفیت‌های صادراتی کشور به بازارهای جهانی فراهم می‌آورد.

گروه سایپا با حضور شرکت‌های زیرمجموعه خود از جمله پارس‌خودرو، زامیاد، سایپایدک، رادیاتور ایران و فنرسازی زر، جدیدترین محصولات خود را در این رویداد به نمایش می‌گذارد. خودروهایی نظیر شاهین پلاس، اطلس اتوماتیک، سهند اتوماتیک، پیکاپ راست‌فرمان به همراه قطعات صادراتی و خدمات پس از فروش تخصصی در حوزه بازارهای بین‌المللی ارائه خواهند شد.

فراخوان مناقصه عمومی یک مرحله ای

جمعیت هلال احمر جمهوری اسلامی ایران
Red Crescent Society of I.R.IRAN
سازمان امداد و نجات

سازمان امداد و نجات جمعیت هلال احمر جمهوری اسلامی ایران در نظر دارد نسبت به خرید اقلام ذیل از طریق برگزاری مناقصه عمومی یک مرحله ای اقدام نماید.کلیه مراحل برگزاری مناقصه از دریافت اسناد تا ارائه پیشنهاد مناقصه گران (علاوه بر ارائه پاکت الف به صورت فیزیکی) و بازگشایی پاکت ها از طریق درگاه سامانه تدارکات الکترونیکی دولت (ستاد) به آدرس www.setadiran.ir انجام خواهد شد و لازم است مناقصه گران در صورت عدم عضویت قبلی، مراحل ثبت نام در سایت مذکور و دریافت گواهی امضای الکترونیکی را جهت شرکت در مناقصه محقق سازند.

ردیف	شماره مناقصه	شرح کالا	تعداد	واحد	تضمین شرکت در فرآیند ارجاع کار(به ریال)
۱	۲۰۰۴۰۰۵۱۴۹۰۰۰۰۰۴	پهپاد جستجوگر	۹	فروند	۶/۸۲۰/۰۰۰/۰۰۰
۲	۲۰۰۴۰۰۵۱۴۹۰۰۰۰۰۵	ست آمادگی جسمانی	۸۰۰	ست	۲/۲۷۳/۰۰۰/۰۰۰

• تاریخ انتشار اسناد مناقصه در سامانه: روز دوشنبه مورخ ۱۴۰۴/۰۲/۸
• آخرین مهلت دریافت اسناد از سامانه : تا ساعت ۱۷:۰۰ روز شنبه مورخ ۱۴۰۴/۰۲/۱۳
• آخرین مهلت بارگذاری اسناد در سامانه: تا ساعت ۱۷:۰۰ روز سه شنبه مورخ ۱۴۰۴/۰۲/۲۳
• آخرین مهلت ارائه پاکت الف (به صورت فیزیکی) : تا ساعت ۱۴:۰۰ روز سه شنبه مورخ ۱۴۰۴/۰۲/۲۳
• زمان بازگشایی پاکات: ساعت ۱۰:۰۰ روز چهارشنبه مورخ ۱۴۰۴/۰۲/۲۴
اطلاعات تماس دستگاه مناقصه گزار: جهت دریافت اطلاعات بیشتر در خصوص اسناد مناقصه و ارائه پاکت ها : تهران- کیلومتر ۷ جاده قدیم کرج – خیابان خلیج فارس – سازمان امداد و نجات – اداره پشتیبانی - تلفن ۶۴۰۴۲۴۷۴-۰۲۱
اطلاعات تماس سامانه ستاد جهت انجام مراحل عضویت در سامانه :
مرکز تماس ۱۴۵۶ دفتر ثبت نام: ۸۸۹۶۹۷۳۷ و ۸۵۱۹۳۷۶۸
سایر شرایط در اسناد مناقصه درج خواهد شد.

شناسه آگهی: ۱۹۱۷۳۲۷ م الف /۲۶۲ سازمان امداد و نجات جمعیت هلال احمر جمهوری اسلامی ایران

آگهی مناقصه عمومی

نوبت دوم

شهرداری باغستان

شهرداری باغستان در نظر دارد به استناد مجوز شماره ۲۴۵۶/ش/۱۴۰۳ مورخ ۱۴۰۳/۱۲/۲۲ شورای اسلامی شهر باغستان نسبت به فراخوان زیرسازی و آسفالت معابر صادقیه، دهمویز و باباسلمان (فاز۱) را از طریق سامانه تدارکات الکترونیکی دولت اقدام نماید.
بدینوسیله از اشخاص حقوقی واجد شرایط (دارا بودن حداقل رتبه ۵ در رشته راه و باند از سازمان مدیریت و برنامه ریزی) جهت شرکت در مناقصه دعوت بعمل می آید.
کلیه مراحل برگزاری فراخوان از دریافت و تحویل اسناد فراخوان تا بازگشایی پاکت ها از طریق درگاه سامانه تدارکات الکترونیکی دولت (ستاد) www.setadiran.ir انجام خواهد شد.

شرح مناقصه:

۱) مبلغ برآورد قرارداد تا سقف ۶۰/۰۰۰/۰۰۰/۰۰۰ ریال با کلیه کسورات قانونی و مالیات بر ارزش افزوده.
۲) سپرده شرکت در مناقصه ۳/۰۰۰/۰۰۰/۰۰۰ ریال که بصورت واریز نقدی یا ضمانت نامه معتبر بانکی مورد پذیرش شهرداری باغستان می باشد.
۳) مهلت خرید اسناد مناقصه از مورخ ۱۴۰۴/۰۲/۰۸ دوشنبه تا پایان وقت اداری مورخ ۱۴۰۴/۰۲/۱۳ شنبه و اسناد و مدارک از طریق مراجعه به سامانه تدارکات دولت به نشانی www.setadiran.ir قابل دریافت می باشد.
۴) قیمت خرید اسناد مناقصه مبلغ ۱۵/۰۰۰/۰۰۰ (پانزده میلیون ریال) می باشد که به حساب ۰۱۰۵۳۶۹۶۹۶۰۰۹ بانک ملی شعبه خادم آباد بصورت الکترونیک از طریق سامانه تدارکات الکترونیک دولت www.setadiran.ir یا بصورت حضوری (اداره درآمد شهرداری) قابل دریافت می باشد.
۵) مهلت تحویل پیشنهادات تا پایان وقت اداری مورخ ۱۴۰۴/۰۲/۲۵ روز پنجشنبه و نحوه تحویل اسناد از طریق بارگذاری در سامانه تدارکات الکترونیک دولت می باشد.
۶) تاریخ تشکیل کمیسیون معاملات عمده و بازگشایی پاکت ها در تاریخ ۱۴۰۴/۰۲/۲۷ (روز شنبه)
۷) مناقصه گران می بایست اصل فیش واریز نقدی یا ضمانت نامه شرکت در مناقصه را بهمراه فیش خرید اسناد پیش از پایان مهلت تحویل پیشنهادات با هماهنگی امور قراردادها به دبیرخانه شهرداری باغستان تحویل نمایند.

آدرس: شهریار - باغستان - بلوار امام خمینی(ره) – بلوار ولیعصر(عج) خیابان لاله دوم اصلی - شهرداری باغستان - امور قراردادها تلفن: ۰۲۱-۶۵۲۳۸۰۰۶
سایت شهرداری: baghestan.ir
تاریخ انتشار نوبت اول: دوشنبه ۱۴۰۴/۰۲/۰۱
تاریخ انتشار نوبت دوم: دوشنبه ۱۴۰۴/۰۲/۰۸

محمدرضا شمسایی
شهردار باغستان

پالایش و پخش

استفاده از کالاهای داخلی در تعمیرات اساسی پالایشگاه نهم پارس جنوبی

عصراقتصاد - مدیر پالایشگاه نهم مجتمع گاز پارس جنوبی، از استفاده کامل از کالاهای تولید داخل در اجرای برنامه‌های عملیاتی تعمیرات اساسی این پالایشگاه خبر داد.

به گزارش شرکت مجتمع گاز پارس جنوبی، حمید خدری با بیان اینکه دوره نخست عملیات تعمیرات اساسی فاز A پالایشگاه نهم این مجتمع با موفقیت به پایان رسید، اظهار کرد: دوره نخست عملیات تعمیرات اساسی با پیاده‌سازی روش‌های نوین و استفاده ۱۰۰ درصدی از کالاهای ساخت تولیدکنندگان داخلی در بازه زمانی ۱۳ روزه با موفقیت انجام شد. مطابق برنامه‌ریزی‌های انجام‌شده در تقویم تعمیرات سال ۱۴۰۴، دوره دوم عملیات تعمیرات اساسی نیز از ۱۶ اردیبهشت آغاز می‌شود.

وی درباره جزئیات دوره دوم گفت: این مرحله شامل تعمیرات اساسی در واحدهای ردیف گازی سوم و چهارم و انجام عملیات توتال شات‌دان (Total Shutdown) در ردیف‌های گازی پنجم و ششم می‌شود.

مدیر پالایشگاه نهم مجتمع گاز پارس جنوبی با اشاره به مدت زمان پیش‌بینی شده برای عملیات تعمیرات اساسی دوره دوم پالایشگاه نهم بیان کرد: زمان اجرای عملیات تعمیرات اساسی این دوره ۵۳ روز است و در این بازه زمانی، فعالیت‌های فشرده‌ای با هدف ارتقای سطح ایمنی، افزایش بهره‌وری و بهبود عملکرد واحدها انجام می‌گیرد. این اقدام به‌منظور حفظ پایداری تولید، کاهش توقفات اضطراری و تحقق اهداف بلندمدت شرکت در زمینه بهره‌برداری بهینه از تأسیسات فرآیندی قرار دارد.

وضعیت نامعلوم سهم ایران در پالایشگاه ال پالیتو ونزوئلا

مدیر عامل شرکت ملی مهندسی و ساختمان نفت ایران با اشاره به اینکه این شرکت اقدامات پیمانکاری و تامین تجهیزات را انجام داده گفت: سهام دار بودن ایران در این پالایشگاه مربوط به سایر شرکت ها است.

محمد مشکین فام مدیر عامل شرکت ملی مهندسی و ساختمان نفت ایران در گفتگو با مهر در رابطه با اقدامات انجام شده در پالایشگاه فراسرزمینی ال پالیتو ونزوئلا گفت: ما یک سری اقدامات پیمانکاری را انجام دادیم.

وی در رابطه با اینکه آیا ایران سهمی از این پالایشگاه فراسرزمینی دارد یا خیر، خاطر نشان کرد: این مساله مربوط به شرکت نیکو، شرکت ملی نفت و وزارت نفت است که باید جزئیات آن را اعلام کنند.

مشکین فام با اشاره به اینکه اقدامات مربوط به شرکت ملی و مهندسی ساختمان نفت انجام شده است، توضیح داد: مسائل مربوط به ما انجام شده و به لحاظ پیمانکاری و تکمیل قطعات مورد نیاز آن پالایشگاه انجام شده است.

استقرار نیروهای پالایش و پخش در بندر شهید رجایی

عصراقتصاد - شرکت ملی پالایش و پخش فرآورده‌های نفتی ایران در پی وقوع حادثه اسکله بندر شهید رجایی با بسیج همه امکانات و تجهیزات خود، در محل حادثه مستقر شده و به عملیات امداد، نجات و اطفای حریق به‌صورت شبانه‌روزی کمک می‌کند.

به گزارش شرکت ملی پالایش و پخش فرآورده‌های نفتی ایران، ۲۰ گروه نیروی چهار نفره از زیرمجموعه‌های این شرکت به همراه چهار گروه کمکی از منطقه، در مجموع ۲۴ گروه عملیاتی به منطقه حادثه‌دیده اعزام شده‌اند و در حال امدادرسانی هستند. ۲۸ دستگاه ماشین آتش‌نشانی از پالایشگاه‌های منطقه و چهار دستگاه ماشین آتش‌نشانی مجهز به لدر (نردبان) اطفای حریق از منطقه ویژه اقتصادی، در عملیات مهار آتش به‌کار گرفته شدند.

تمام تجهیزات آتش‌نشانی به‌صورت مستمر درگیر عملیات اطفای حریق هستند و چهار دستگاه آمبولانس برای ارائه خدمات درمانی فوری در حالت آماده‌باش کامل قرار گرفتند، همچنین دو دستگاه پمپ کف‌کش با ظرفیت‌های ۱۰ هزار و ۱۵ هزار لیتر در دقیقه به همراه چهار دستگاه تانکر آب ۲۰ هزار لیتری در منطقه عملیاتی مستقر شدند.

تعداد ۳ هزار ماسک N95 نیز توزیع شد و بهداری و بهداشت پالایشگاه‌ها نیز به‌طور کامل در اختیار مصدومان حادثه قرار گرفت و تمامی نیازهای عملیاتی بر اساس دستورات فرمانده حادثه به سرعت تأمین شد.

شرکت ملی پالایش و پخش فرآورده‌های نفتی ایران اعلام کرده است که تمام ظرفیت‌های فنی و پشتیبانی خود را برای مدیریت و کنترل کامل حادثه به‌کار گرفته و همکاری نزدیکی با نهادهای مسئول در محل دارد. مدیران اچ‌اس‌ئی و مدیران عامل شرکت‌های پالایشی منطقه نیز از نخستین ساعات وقوع حادثه در منطقه حاضر بوده‌اند و بر روند عملیات نظارت دارند.

نیرو

پرشدگی سدها به ۵۲درصد رسید

عصراقتصاد - در زمان حاضر با وجود ۲۶ میلیارد و ۹۸۰ میلیون مترمکعب آب ذخیره‌شده در سدهای کشور، ۵۲ درصد ظرفیت مخازن سدها پُر و ۴۸ درصد این ظرفیت خالی است.

در ۲۱۶ روز ابتدایی سال آبی جاری (از ابتدای مهرماه ۱۴۰۳ تا ششم اردیبهشت‌ماه ۱۴۰۴) در مجموع ۱۷ میلیارد و ۳۸۰ میلیون مترمکعب آب وارد سدهای ایران شده که نسبت به ورودی ۲۷ میلیارد و ۵۵۰ میلیون مترمکعبی آب به سدها در مدت مشابه سال آبی گذشته، کاهشی ۳۷درصدی داشته است.

همچنین در این مدت، به‌منظور تأمین آب شرب، کشاورزی، صنعت و مباحث زیست‌محیطی، ۱۴ میلیارد و ۹۸۰ میلیون مترمکعب آب از سدهای کشور رهاسازی شده است که نسبت به خروجی ۱۷ میلیارد و ۱۸۰ میلیون مترمکعبی آب در مدت مشابه سال آبی قبل از سدها، کاهشی ۱۳درصدی را نشان می‌دهد.در زمان حاضر با وجود ۲۶ میلیارد و ۹۸۰ میلیون مترمکعب آب ذخیره‌شده در سدهای کشور، ۵۲ درصد ظرفیت مخازن سدها پُر و ۴۸ درصد این ظرفیت خالی است.میزان ذخایر آبی سدها در روز ششم اردیبهشت‌ماه ۱۴۰۳ بالغ بر ۳۲ میلیارد و ۵۱۰ میلیون مترمکعب بود که مقایسه این رقم با حجم فعلی ذخایر آبی سدها، نشان‌دهنده رشد ۹درصدی است.

قدرت‌نمایی جدید ایران و روسیه در بازار گاز

عصراقتصاد - در یک تحول مهم که می‌تواند نقشه انرژی منطقه را تغییر دهد، ایران و روسیه گام‌های بلندی به سوی تعمیق همکاری‌های استراتژیک در حوزه انرژی برداشته‌اند. این همکاری‌ها نه تنها شامل اتصال به منابع گاز روسیه می‌شود، بلکه توسعه روابط با کشورهای عضو اتحادیه اقتصادی اوراسیا (EAEU) و ایجاد یک چارچوب تجاری آزاد را نیز در بر می‌گیرد.

به گزارش عصراقتصاد، ایران، با داشتن دومین ذخایر بزرگ گاز طبیعی در جهان، همواره به دنبال ایفای نقش محوری در بازار انرژی منطقه‌ای بوده است. از سوی دیگر، روسیه به عنوان یکی از بزرگترین تولیدکنندگان و دارندگان ذخایر گاز طبیعی در جهان، یک بازیگر کلیدی در معادلات انرژی جهانی است. با توجه به این واقعیت‌ها، همکاری بین این دو کشور می‌تواند به طور قابل توجهی تأثیرگذار باشد.

سعید توکلی، مدیرعامل شرکت ملی گاز ایران، با تأکید بر اهمیت این همکاری‌ها در راستای تحقق اهداف برنامه هفتم توسعه، اظهار کرد: بر اساس اسناد بالادستی، شرکت ملی گاز ایران موظف است زمینه‌های تبدیل ایران به هاب انرژی منطقه را فراهم کند. یکی از مهم‌ترین گام‌ها در این مسیر، همکاری با کشور روسیه است که به عنوان یکی از بزرگ‌ترین تولیدکنندگان و دارندگان ذخایر گاز طبیعی در جهان، نقشی کلیدی در معادلات انرژی منطقه ایفا می‌کند.

اتصال به منابع گاز روسیه

یکی از جنبه‌های کلیدی این همکاری، اتصال ایران به منابع گاز روسیه است. این پروژه به ویژه برای مناطق شمالی ایران که کمترین تولید گاز را دارند، بسیار حائز اهمیت است.

توکلی در این باره گفت: خوشبختانه مذاکره‌ها و اقدام‌های لازم در این زمینه آغاز شده و بر اساس تفاهم‌نامه‌ای که پیش‌تر با طرف روسی امضا شده، به مراحل خوبی رسیده‌ایم، اگر یکی دو مورد باقی‌مانده نیز به نتیجه برسد، کشور ما می‌تواند به‌ویژه در مناطق شمالی که کمترین تولید گاز را دارند، به منابع گاز روسیه متصل و از مزایای آن بهره‌مند شود.

اگرچه این پروژه نیازمند بررسی‌های دقیق‌تری است، توافق‌ها و تفاهم‌های انجام‌شده تاکنون بسیار مؤثر بوده و روند پیشرفت همکاری‌ها را تسهیل کرده است.

توسعه همکاری با اتحادیه اقتصادی اوراسیا

همکاری ایران تنها به روسیه محدود نمی‌شود. ایران در حال توسعه روابط خود با کشورهای عضو اتحادیه اقتصادی اوراسیا (EAEU) نیز است. با توجه به اینکه بسیاری از کشورهای همسایه ایران عضو این اتحادیه هستند و تمایل به گسترش روابط انرژی با ایران دارند، همکاری‌های خوبی با آنها آغاز شده است که بخشی از آن به نتایج عملی نیز رسیده است.

توکلی با اشاره به برنامه هفتم توسعه و تأکید بر نقش تجارت منطقه‌ای انرژی، تصریح کرد: همکاری‌های ما با کشورهای مستقل مشترک‌المنافع (CIS) به‌ویژه با اولویت تعامل منطقه‌ای، می‌تواند در تبادل انرژی نقش کلیدی ایفا کند، چرا که ۷۳ درصد از ذخایر گاز شناخته‌شده دنیا در همین محدوده شامل روسیه، کشورهای اطراف آن قرار دارد.

توافق جامع مشارکت راهبردی؛ یک چارچوب بلندمدت

توافق جامع مشارکت راهبردی بین ایران و روسیه که در ژانویه ۲۰۲۵ امضا شد، یک چارچوب محکم برای توسعه بلندمدت روابط دو کشور در حوزه‌های مختلف از جمله انرژی، اقتصاد، علم و فرهنگ فراهم کرده است.

محسن پاک‌نژاد، وزیر نفت ایران، با اشاره به این توافق، آن را زمینه‌ساز تعمیق همکاری‌ها در حوزه‌های گوناگون دانست و گفت: امیدوارم امضای اسناد همکاری و قراردادهای دوجانبه نتایجی ملموس و مؤثر برای مردم دو کشور در پی داشته باشد.

تصویب موافقت‌نامه تجارت آزاد بین ایران و اتحادیه اقتصادی اوراسیا در مجلس شورای اسلامی، یک فرصت طلایی برای افزایش حجم مبادلات تجاری به‌ویژه با روسیه از تاریخ ۱۵ مه ۲۰۲۵ فراهم می‌کند.

پاک‌نژاد با اشاره به این موضوع، گفت: با وجود رشد قابل توجه روابط تجاری دو کشور در سال‌های اخیر، هنوز فاصله زیادی با اهداف تعیین‌شده و ظرفیت‌های واقعی وجود دارد. تصویب موافقت‌نامه تجارت آزاد میان ایران و اتحادیه اقتصادی اوراسیا در مجلس شورای اسلامی، فرصتی طلایی برای افزایش حجم مبادلات تجاری به‌ویژه با روسیه از تاریخ ۱۵ مه ۲۰۲۵ فراهم می‌کند.

این توافق تجاری نه تنها موانع تجاری را کاهش می‌دهد، بلکه فرصت‌های جدیدی را برای سرمایه‌گذاری و همکاری‌های اقتصادی بین ایران و کشورهای عضو EAEU ایجاد می‌کند.

چالش‌ها و فرصت‌ها

در حالی که همکاری ایران و روسیه در حوزه انرژی پتانسیل بسیار زیادی دارد، چالش‌هایی نیز وجود دارد که باید مورد توجه قرار گیرد. این چالش‌ها شامل مسائل مربوط به زیرساخت‌ها، تأمین مالی، و مسائل سیاسی و امنیتی است.

با این حال، فرصت‌های پیش رو بسیار بیشتر از چالش‌ها هستند. با همکاری و هماهنگی مناسب، ایران و روسیه می‌توانند نه تنها منافع اقتصادی خود را تأمین کنند، بلکه به ثبات و امنیت منطقه نیز کمک کنند.

آینده همکاری‌های انرژی ایران و روسیه

همکاری‌های انرژی ایران و روسیه در حال حاضر در یک مسیر صعودی قرار دارد. با توجه به توافق‌های انجام‌شده و پروژه‌های در دست اجرا، انتظار می‌رود که این همکاری‌ها در سال‌های آینده به طور قابل توجهی گسترش یابد.

این همکاری‌ها می‌تواند به ایران کمک کند تا به یک هاب انرژی منطقه‌ای تبدیل شود و نقش مهم‌تری در بازار انرژی جهانی ایفا کند. همچنین، این همکاری‌ها می‌تواند به روسیه کمک کند تا نفوذ خود را در منطقه افزایش دهد و بازارهای جدیدی را برای صادرات انرژی خود پیدا کند.

در مجموع، همکاری‌های انرژی ایران و روسیه یک تحول مهم است که می‌تواند تأثیرات گسترده‌ای بر منطقه و جهان داشته باشد. این همکاری‌ها نه تنها منافع اقتصادی دو کشور را تأمین می‌کند، بلکه به ثبات و امنیت منطقه نیز کمک می‌کند.

قبض‌های میلیونی برای پرمصرف‌ها

در آستانه فصل گرما و افزایش مصرف برق، نگاهی به قبض‌های برق خانوارها، روایتگر سیاست تازه‌ای در مدیریت مصرف است؛ سیاستی که در آن کم‌مصرف‌ها تشویق و پرمصرف‌ها با هزینه‌های سنگین روبه‌رو می‌شوند.

به گزارش ایسنا، با نزدیک شدن به فصل گرم سال و افزایش زودهنگام دما، هشدارها درباره ناترازی برق و اهمیت مدیریت مصرف جدی‌تر شده است. پیش‌بینی‌ها نشان می‌دهد که در دوره اوج بار تابستان، احتمال بروز اختلافی حدود ۲۰ درصد میان تولید و تقاضای برق وجود دارد؛ موضوعی که مسئولان صنعت برق کشور از هم‌اکنون برای مقابله با آن برنامه‌ریزی کرده‌اند.

کاهش بارندگی‌ها، افت محسوس منابع آب و در نتیجه کاهش حدود ۵۰ درصدی ظرفیت نیروگاه‌های برق‌آبی، شرایط را برای تابستان امسال پیچیده‌تر کرده است. در این میان، سیاستگذاران بخش انرژی با تدوین ۳۶ برنامه مشخص به دنبال مدیریت این وضعیت هستند؛ برنامه‌هایی که در سه حوزه صرفه‌جویی، جابه‌جایی بار و در صورت لزوم، مدیریت اضطراری بار طراحی شده‌اند.

مسئولان صنعت برق تأکید دارند که عمده این برنامه‌ها به حوزه صرفه‌جویی مربوط می‌شود. اقداماتی که هدفشان نه تنها کاهش مصرف، بلکه جلوگیری از فرسایش زیرساخت‌ها و صرفه‌جویی در مصرف سوخت است. بررسی‌ها نشان می‌دهد در بسیاری از کشورهای توسعه‌یافته، با اجرای برنامه‌های مدیریت مصرف، رشد سالانه تقاضای برق به نزدیک صفر رسیده است، در حالی که این رقم در ایران همچنان حدود ۹ درصد برآورد می‌شود.

از نگاه مدیران صنعت برق، مشارکت مردمی در تحقق اهداف مدیریت مصرف، نقشی کلیدی دارد. تلاش می‌شود تا دغدغه صرفه‌جویی به یک خواست عمومی تبدیل شود و مردم خود نسبت به مصرف غیرضروری، به‌ویژه در مراکز پرمصرفی مانند مجتمع‌های تجاری، حساسیت و مطالبه‌گری بیشتری نشان دهند.

در این میان، سیاست‌های تشویقی نیز در دستور کار قرار گرفته است. طبق اعلام مدیرکل امور انرژی و مشتریان شرکت توانیر، مشترکانی که مصرف خود را در حد الگوی تعیین شده نگه دارند، تنها ۱۵ درصد از نرخ واقعی تأمین برق را پرداخت می‌کنند.

این در حالی است که هزینه برق مصرف‌کنندگان پرمصرف به شدت افزایش می‌یابد؛ به طوری که مصرف‌کننده‌ای که پنج برابر الگو برق مصرف کند، باید ماهانه حدود دو میلیون و ۳۰۰ هزار تومان برای برق خود بپردازد. البته چنین مصرف‌کنندگانی تنها نیم درصد از کل مشترکان را تشکیل می‌دهند.

الگوی مصرف در مناطق عادی کشور برای ماه‌های غیرگرم ۲۰۰ کیلووات ساعت و در ماه‌های گرم ۳۰۰ کیلووات ساعت تعیین شده است. اکنون، بیش از ۷۵ درصد مشترکان خانگی مصرفی کمتر از این الگو دارند و به گفته مسئولان، هزینه ماهانه برق آن‌ها به طور میانگین حدود ۲۳ هزار تومان می‌شود.

با توجه به اضافه شدن سالانه حدود یک میلیون مشترک جدید و افزایش تقاضای سالانه شش هزار مگاواتی برق، به نظر می‌رسد راهکار اصلی صنعت برق کشور در شرایط کنونی، نه توسعه بی‌وقفه زیرساخت‌ها بلکه بهینه‌سازی و مدیریت دقیق مصرف باشد.

این سیاست تعرفه‌ای در حالی اجرا می‌شود که صنعت برق کشور با چالش جدی ناترازی در فصل گرم روبه‌روست. افزایش زودهنگام دما، کاهش منابع آبی و رشد سالانه ۹ درصدی مصرف برق، فشار مضاعفی بر تولید و توزیع برق وارد کرده است. از همین رو، مسئولان صنعت برق بر این باورند که مردمی‌سازی دغدغه صرفه‌جویی و حساس شدن مردم نسبت به مصرف غیرضروری، بهترین راهکار برای عبور از بحران تابستان است.

به این ترتیب، قبض‌های برق تابستان امسال نه تنها هزینه مصرف، بلکه پیام روشنی برای مشترکان به همراه خواهد داشت که صرفه‌جویی، پاداش و پرمصرفی، تاوان دارد.

خشم آذربایجان از تصمیم گازی اروپا

بر اساس گزارش های اخیر، تعهد دولت آذربایجان به صادرات سالانه ۲۰ میلیاردمتر مکعب گاز به اتحادیه اروپا تا سال ۲۰۲۷ میلادی به دلیل کاهش حجم صادرات و عدم تحقق وعده های باکو با ابهام روبرو شده است.الهام علی اف، رهبر آذربایجان تهدید کرده است که اگر اتحادیه اروپا ازتوسعه خطوط لوله مورد نیاز پشتیبانی نکند، صادرات گاز را به مناطق دیگر هدایت خواهد کرد

به گزارش میز نفت، کارشناسان پیشنهاد می‌کنند که کاهش تقاضای گاز اتحادیه اروپا و تمرکزبر انرژی‌های تجدیدپذیر، همراه با واردات ال ان جیدر دسترس، ممکن است اهمیت گاز آذربایجان را کاهش دهد، در حالی که به نگرانی‌های حقوق بشری نیز اشاره می‌نمایند که بر این مشارکت تأثیر می‌گذارد.

الهام علی اف، رهبر آذربایجان از اتحادیه اروپا می خواهد که موانع نظارتی را کاهش داده و شرایط تامین مالی را بهبود بخشد تا امکان گسترش صادرات گازطبیعی فراهم شود. اما داده های اخیر منتشر شده تردیدهایی را در مورد اینکه آیا آذربایجان می تواند به تعهد خود مبنی بر صادرات سالانه ۲۰ میلیارد متر مکعب گاز به اتحادیه اروپا تا سال ۲۰۲۷ میلادی عمل کند، ایجاد می نماید.

داده هایی علیه گاز آذربایجان

بر اساس داده‌های منتشر شده توسط بروگل، اندیشکده مستقر در بروکسل که بر بهبود کیفیت سیاست‌های اقتصادی با تحقیق، تجزیه و تحلیل و گفتگوی باز و مبتن یبر واقعیت تمرکز دارد، صادرات گاز آذربایجان در شرایط کنونی در مسیر اشتباهی قراردارد.

بر اساس داده های بروگل، صادرات گاز آذربایجان به اتحادیه اروپا درسه ماهه اول سال ۲۰۲۵ میلادی به ۲/۸۴ میلیارد متر مکعب کاهش قابل توجهی یافته که نسبت به مدت مشابه سال قبل ۳/۲ میلیارد متر مکعب کاهش یافته است.

در سال ۲۰۲۳میلادی، مجموع صادرات سه ماهه اول ۳/۰۷ میلیارد مترمکعب بوده است. داده ها نشان می دهد که حجم صادرات در سه سال گذشته کم و بیش ثابت بوده است.

حجم کل صادرات گاز آذربایجان به اتحادیه اروپا در سال ۲۰۲۴ میلادی،۱۲/۶۶ میلیارد مترمکعب بود که بسیار بیشتر از مجموع سالانه ۱۲/۳۹ میلیارد مترمکعب در سال ۲۰۲۳ و ۱۲/۲۶ میلیارد مترمکعب در سال ۲۰۲۲ میلادی است.

مقایسه گازی مسکو و باکو

بر اساس گزارش ردیاب واردات روزانه بروگل که آخرین بار در ۱۱ آوریلبه روز شد، اتحادیه اروپا همچنان روزانه اندکی بیشتر از آذربایجان، گاز از روسیه دریافت می کند.

به نظر می رسد این ارقام معمای مرغ یا تخم مرغ در روابط انرژی آذربایجان با اتحادیه اروپا را عمیق تر می کند.آذربایجان می گوید اتحادیه اروپا باید سرمایه گذاری های بیشتری را برای افزایش ظرفیت خط لوله برای دستیابی به هدف ۲۰ میلیاردمترمکعبی تا سال ۲۰۲۷ میلادی فراهم کند.

در عین حال، تردید اتحادیه اروپا در موردانیکه آیا آذربایجان می‌تواند خوراك هر خط لوله جدیدی را با گاز پر کند،سیاست‌گذاران بروکسل را به بررسی بیشتر برای مجوز دادن به هزینه‌های کلان توسعه زیرساخت‌های بیشترترغیب کرده است.

تلاش های علی اف ادامه دارد

در ۹ آوریل، علی اف تلاش کرد تا گرمای بروکسل را افزایش دهد و تهدید کرد که اگر اتحادیه اروپا ترتیبی برای گسترش کریدور گاز جنوبی به عنوان یک مسیرترانزیتی که در حال حاضر با ظرفیت نزدیک به آن کار می‌کند، انجام ندهد، آذربایجانشروع به جستجوی بازارهای دیگر، به شرق و یا به جنوب برای صادرات گاز خود خواهدکرد.

وی افزود که اکتشافات میادین جدید و برنامه توسعه انرژی تجدیدپذیر داخلی، حجم گاز بیشتری را برای صادرات فراهم می کند.

علی اف در سخنرانی در یک مجمع آکادمیک در باکو بر دوگانگی نیاز فوری بروکسل به تامین کنندگان جدید سوخت فسیلی برای کاهش وابستگی اتحادیه اروپا به گاز روسیه با دورنمای بلندمدت صفر کردن انتشار خالص گازهای گلخانه ای تا سال ۲۰۵۰ ازطریق گذار به منابع انرژی تجدید پذیر تاکید کرد.

او گلایه کرد که مشتریان اتحادیه اروپا متعهد به قراردادهای عرضه پساز سال ۲۰۴۹ میلادی نخواهند شد و بانک سرمایه گذاری اروپا"تامین مالی پروژه های سوخت فسیلی را به طور کامل متوقف کرده است.

وی به این موضوع اشاره کرد که کمیسیون اروپا نفوذ کافی برای جلب حمایت این بانك از گسترش کریدور گاز جنوبی دارد.

علی اف بر اساس متنی از اظهارات خود که در وب سایت ریاست جمهوریمنتشر شده است، گفت: کمیسیون اروپا باید عینک خود را بردارد، به جهان از دیدگاهواقع بینانه نگاه کرده و از کشورهایی مانند آذربایجان قدردانی کند.

برخی از کارشناسان اتحادیه اروپا در حال حاضر با بدبینی به نیازهایواردات گاز اتحادیه نگاه کرده و به این نتیجه می رسند که گاز باکو عنصر حیاتی برای آینده انرژی اروپا نیست.

کاهش تقاضا در اروپا

یانا زابانووا در تحلیلی که توسط یك رسانه مستقر در آلمان منتشر شده است، می نویسد:تقاضای گاز طبیعی اتحادیه اروپا از سال ۲۰۲۲ میلادی به دلیل ترکیبی از کاهش مصرفصنعتی، افزایش بهره وری و استقرار سریع انرژی های تجدیدپذیر کاهش یافته است.زبا

نووا خاطرنشان کرد که اهداف اتحادیه اروپا برای سازگاری با آب وهوا برای سال ۲۰۵۰ همچنان به اعمال فشار برای کاهش واردات گاز در سال های آینده ادامه خواهد داد.

بعلاوه، افزایش واردات گاز طبیعی مایع (ال ان جی)، عمدتاً ازقطر، که انتظار می‌رود در سال ۲۰۲۶ میلادی آغاز شود، باعث می گردد که مطمئن نباشیم اروپا تا پایان این دهه واقعاً چه مقدار گاز از آذربایجان نیاز خواهد داشت.

زابانوا در پایان گفت: آذربایجان یک تامین کننده انرژی مهم، اما به هیچوجه ضروری برای اروپا نیست. در نهایت، آذربایجان با سوابق نگران کننده حقوق بشرخود از نظر سیاسی، شریک بحث برانگیز اتحادیه اروپا بوده است و صداهای بسیاری - ازجمله در پارلمان اروپا - خواستار ارزیابی مجدد انتقادی این روابط شده اند.

پتروشیمی

افزایش ۷۳ درصدی فروش پتروشیمی بوعلی سینا

عصراقتصاد - شرکت پتروشیمی بوعلی سینا در فروردین ۱۴۰۴ عملکردی درخشان از خود به نمایش گذاشت و با افزایش ۸ درصدی تولید و جهش ۷۳ درصدی درآمد توانست یک شروع قدرتمند را برای سال جدید ثبت کند.

به گزارش پتروشیمی بوعلی سینا، این شرکت در بازه ۳۱ روزه فروردین ۱۴۰۴ موفق به تولید ۱۷۷ هزار و ۳۳ تن محصول شد که نسبت به تولید ۱۶۳ هزار و ۹۳۹ تن در فروردین ۱۴۰۳ رشد ۸ درصدی داشته است که این مقدار افزایش تولید، نشان‌دهنده بهبود عملکرد عملیاتی و بهره‌وری این شرکت در ابتدای امسال است.

بر پایه داده‌های منتشرشده در سامانه ناشران، یکی از نقاط قوت عملکرد بوعلی در فروردین ۱۴۰۴، افزایش قابل‌توجه درآمد حاصل از فروش است. این شرکت توانست در این بازه زمانی درآمدی معادل بیش از ۷۳ میلیارد ریال (۷.۳ همت) کسب کند که نسبت به درآمد بیش از ۴۲ میلیارد ریالی در فروردین پارسال، رشد چشمگیر ۷۳.۵ درصدی را به ثبت رسانده است.

شرکت پتروشیمی بوعلی سینا همچنین با تمرکز بر تولید پایدار و فروش هدفمند، فروردین ۱۴۰۴ را با موفقیت پشت سر گذاشت و توانست نشان دهد در مسیر استمرار رشد و توسعه قرار دارد. «بوعلی» در ۱۲ ماهه سال قبل نیز توانسته بود با رسیدن به تولید با ۱۲۰ درصد ظرفیت اسمی، بالاترین حجم تولید و فروش تاریخ فعالیت این شرکت را به ثبت رساند.

پتروشیمی هنگام، میزبان انگیزه‌های بزرگ

عصراقتصاد - در راستای مسئولیت های اجتماعی پتروشیمی هنگام بازدید دانش آموزان دبیرستان غیر دولتی معراج کنگان در قالب اردوی راهیان پیشرفت از تاسیسات و روند تولید در پتروشیمی هنگام صورت گرفت.

به گزارش روابط عمومی هنگام، در این بازدید رحمان منصوریان سرپرست شرکت پتروشیمی هنگام این دیدار را فرصتی ارزشمند برای آشنایی و پیوند بیشتر صنعت و آموزش و پرورش وهمچنین افزایش آگاهی دانش آموزان از ظرفیت های صنعتی، اقتصادی منطقه و تقویت انگیزه در توسعه آینده کشور دانست

در این بازدید، دانش آموزان با تاسیسات و روند تولید در پتروشیمی هنگام از آزمایشگاه و کنترل محیط زیست در صنعت پتروشیمی از نزدیک آشنا شدند.

نیرو

نخستین واحد بخار نیروگاه بعثت وارد مدار تولید شد

مدیرعامل شرکت نفت و گاز پارس گفت که نخستین واحد بخار نیروگاه سیکل ترکیبی بعثت پارس جنوبی با ظرفیت کامل در مدار تولید قرار گرفت.

تورج دهقانی در گفت‌وگو با شانا با اشاره به نیاز کشور و تأکید وزیر نفت و مدیرعامل شرکت ملی نفت ایران بر همراهی همه‌جانبه برای کمک به پایداری شبکه سراسری برق کشور بیان کرد: نخستین واحد تولید بخار نیروگاه سیکل ترکیبی بعثت پس از رفع محدودیت‌های عملیاتی با ظرفیت کامل در مدار تولید قرار گرفت.

وی با بیان اینکه بهره‌برداری از بخش سیکل ترکیبی نیروگاه بعثت پارس جنوبی، صرفه‌جویی قابل‌توجهی در مصرف گاز برای تولید برق به دنبال خواهد داشت، اظهار کرد: به این ترتیب انرژی حرارتی ناشی از گازهای خروجی توربین‌های گازی نیروگاه متمرکز، بازیافت و در توربین‌های بخار بخش سیکل ترکیبی استفاده می‌شود.

مدیرعامل شرکت نفت و گاز پارس با اشاره به اینکه راندمان نیروگاه بعثت با راه‌اندازی کامل بخش سیکل ترکیبی افزایش می‌یابد، افزود: از ظرفیت تولید این واحد بخار برای تقویت شبکه سراسری برق کشور و در صورت نیاز، پشتیبانی از تأمین انرژی پالایشگاه‌های پارس جنوبی استفاده می‌شود.

دهقانی تصریح کرد: این طرح با بهره‌گیری حداکثری از توان متخصصان داخلی و استفاده از به‌روزترین تجهیزات، در زمینی به مساحت ۲۷ هکتار در نزدیکی شهر بیدخونِ شهرستان عسلویه احداث شده است تا ضمن تأمین انرژی الکتریکی هدف، از هدررفت انرژی حرارتی حاصل از سوخت توربین‌های گازی موجود جلوگیری کند.

افزایش ظرفیت جهانی انرژی باد به ۱۱۳۶ گیگاوات

عصراقتصاد - بر اساس اعلام گزارش شورای جهانی انرژی باد (GWEC)، سال ۲۰۲۴ با ۱۱۷ گیگاوات نصب جدید، سالی رکوردشکن برای انرژی باد بود که ظرفیت تجمعی جهانی را به ۱۱۳۶ گیگاوات افزایش داده است.

به گزارش وزارت نیرو، شورای جهانی انرژی باد (GWEC) گزارش جهانی انرژی بادی در ۲۰۲۵ را منتشر کرد که در آن تحلیل جامعی از وضعیت فعلی انرژی باد در سراسر جهان شامل اطلاعات ارزشمندی در مورد دستاوردها، چالش‌ها و گام‌های استراتژیک مورد نیاز برای رشد سریع و فراگیر در این بخش ارائه شده است.

یکی از نکات برجسته این گزارش این است که سال ۲۰۲۴ با ۱۱۷ گیگاوات نصب جدید، سالی رکوردشکن برای انرژی باد بود که ظرفیت تجمعی جهانی را به ۱۱۳۶ گیگاوات افزایش داده است. با این حال، این رشد از سرعت مورد نیاز برای دستیابی به هدف سه برابر کردن ظرفیت انرژی تجدیدپذیر تا سال ۲۰۳۰ که مستلزم نرخ نصب سالانه ۳۲۰ گیگاوات است، کمتر است.

بر اساس این گزارش، کشورهای چین، آمریکا، برزیل، هند و آلمان بیشترین ظرفیت منصوبه را در سال ۲۰۲۴ داشته اند،اما ازبکستان، مصر و عربستان سعودی هم رشد چشمگیری را تجربه کرده‌اند.

این گزارش پیش بینی کرده است که در سال ۲۰۲۵ نزدیک به ۱۳۹ گیگاوات دیگر به ظرفیت انرژی بادی در جهان اضافه شود و مجموع ظرفیت منصوبه بادی در جهان تا سال ۲۰۳۰ نیز به ۲۱۰۰ گیگاوات برسد.

عصر اقتصاد

اوقات شرعی	
اذان صبح	۰۴:۱۶
طلوع آفتاب	۰۵:۴۲
اذان ظهر	۱۲:۰۶
اذان مغرب	۱۸:۴۹

روزنامه اقتصادی چهار زبانه (فارسی ـ عربی ـ انگلیسی و ترکی)
عضو انجمن صنفی مدیران روزنامه‌های غیردولتی
دارای رتبه B روزنامه‌های کل کشور
صاحب امتیاز: فرزانه علم بیگی
مدیر مسئول: مسعود شریعت زاده
سردبیر: مهران ابراهیمیان
مشاور رسانه‌ای : دکتر مهران خوش سلوک -دکتر غلامحسین بیابانی

هیات تحریریه: اکرم رضایی نژاد- آیدا برخورداری- مریم غدیرپور
زینب غضنفری- فرزاد فرشاد
مدیر استان‌ها: زهرا کوثر غلامی
سرویس عکس: زینب بابا مرادی
سرویس اقتصاد دیجیتال: مهرین نظری
نشانی: خیابان کارگرشمالی،جنب بیمارستان قلب،پلاک ۱۴۴۴،واحد۵
شماره های تحریریه : ۸۸۰۰۱۰۲۳

شماره‌های سازمان آگهی‌ها: ۸۶۰۹۶۲۴۵
مرام نامه اخلاق حرفه‌ای: http://www.asre-eghtesad.com/content1
لیتوگرافی و چاپ: چاپخانه شاخه سبز توزیع تهران: شرکت نشر گستر امروز
فکس: ۷۱۰۵۷۱۲۷ شماره تلگرام: ۰۹۹۰۳۵۴۹۴۵۳
www.asre-eghtesad.com
E-mail:info@asre-eghtesad.com

دوشنبه.۸ اردیبهشت ۱۴۰۴. ۲۹آپریل ۲۰۲۵. ۲۷شوال ۱۴۴۶ .
سال بیستم . شماره ۵۶۲۰. ۸ صفحه . ۲۰۰۰۰ تومان .

اقتصاد دیجیتال

اخبـــــار

ابررایانه آلوده؟ بحران برق و آلودگی زیست‌محیطی کلوسوس ایلان ماسک در ممفیس

ابررایانـه کلوسـوس، پـروژه بلندپروازانـه ایلان ماسـک بـا ۱۰۰ هزار پردازشگر گرافیکی انویدیا H۱۰۰، به‌دلیل مشکلات زیست‌محیطی و کمبود شـدید برق در مرکز توجه قرار گرفته اسـت. این ابررایانه که توسط شرکت xAI سـاخته شـده، اکنـون تنها ۴ درصـد از ظرفیتش را فعال کـرده و برای توسعه با چالش‌های گسترده‌ای مواجه است.

بـرای جبـران کمبود برق، xAI از ژنراتورهای گازی سـنگین اسـتفاده کرده که قرار بود به‌طور موقت راه‌اندازی شوند تا ایستگاه برق ۱۵۰ مگاواتی تکمیل شـود. اما سـه‌ماهه دوم سـال ۲۰۲۵ فرارسیده و هنوز بیش از ۳۰ توربین در محل فعال هستند. بررسی‌های سازمان SELC نشان می‌دهد ایـن ژنراتورهـا آلاینده‌هایی منتشـر می‌کنند که خطر ابتـلا به بیماری‌های تنفسی را افزایش می‌دهد. در حالی که xAI منتظر مجوز برای ۱۵ توربین دیگر است، تصاویر حرارتی نشان‌دهنده فعالیت حداقل ۳۰ ژنراتور است.

کلوسـوس برای فعال‌سـازی کامل به ۱۵۵ مگاوات برق نیاز دارد. با افزایـش ظرفیـت بـه ۲۰۰ هـزار GPU در کمتـر از ۱۰۰ روز، این نیاز به ۳۱۰ مـگاوات رسـیده و بـا هـدف نهایی یک‌میلیـون GPU، نیاز انـرژی به بیش از ۱/۵ گیـگاوات خواهـد رسـید. ایـن میـزان مصـرف برق فشـار زیـادی بر زیرسـاخت‌های منطقه وارد کرده و نگرانی‌های محیط‌زیسـتی را دوچندان کرده است.

سـاکنان ممفیس به شـدت به آلودگی ناشـی از این پروژه معترض شده‌اند و با همکاری SELC از اداره بهداشت شهرستان شلبی خواسته‌اند مجوزهـای مربـوط بـه توربین‌ها را لغو کند. همچنیـن اداره کنترل آلودگی قصد دارد جلسه‌ای عمومی برگزار کند تا صدای ساکنان شنیده شود.

در ایـن میـان، گروهـی ناشـناس بـه نـام «Facts Over Fiction» در منطقـه اعلامیه‌هایـی منتشـر کـرده و مدعـی شـده‌اند کـه توربین‌های کلوسوس آلودگی کمی دارند و طراحی‌شان برای محافظت از کیفیت هوا بهینه شده است. نماینده ایالت تنسی، جاستین پیرسون، خواستار بررسی جدی این کمپین و پشـت پرده آن شـده اسـت. آینده کلوسـوس اکنون به اخذ مجوزهای زیست‌محیطی و حل بحران انرژی وابسته است.

توافق ایران و ترکیه برای تأسیس مرکز اقتصاد دیجیتال مشترک

در دیداری میان معاون فناوری و نوآوری وزارت علوم ایران و رئیس اتحادیه دانشـگاه‌های اوراسیا، توافق مهمی برای ایجـاد یک مرکز اقتصاد دیجیتـال مشـترک میـان ایـران و ترکیـه حاصل شـد. محمدنبی شـهیکی، معاون وزارت علوم، در این نشسـت که با مصطفی آیدین برگزار شـد، بر اهمیت همکاری‌های علمی و فناورانه دو کشور با تمرکز بر اقتصاد دیجیتال و انتقال فناوری تأکید کرد.

شـهیکی بـا اشـاره به ظرفیت‌های گسـترده علمـی ایـران، وجود ۵۹ پارک فناوری و بیش از ۱۶ هزار اسـتارتاپ و واحد فناور را نمونه‌ای از توان نـوآوری کشـور دانسـت و افـزود همکاری‌هایـی نظیـر ایجاد دفاتـر انتقال فنـاوری (TTO)، توسـعه فناوری‌هـای حوزه آب، انـرژی و هوش مصنوعی و اجرای پروژه‌های صنعتی مشـترک در دسـتور کار قرار گرفته اسـت. وی همچنین اعلام کرد علاوه‌بر تأسیس مرکز اقتصاد دیجیتال، دو کشور برای برگزاری رویدادهای اسـتارتاپی مشترک و تعریف پروژه‌های پسادکتری در حوزه‌هایی مانند کشاورزی نوین و زیست‌فناوری توافق کرده‌اند.

در مقابل، مصطفی آیدین از تجربه دانشـگاه آیدین ترکیه در پیوند آمـوزش و صنعـت سـخن گفت. او تأکید کرد این دانشـگاه از سـال ۲۰۰۲ آموزش مهارتی را در همه رشـته‌ها از جمله علوم انسـانی اجباری کرده و دانشجویان موظف‌اند دوره‌های کارآموزی در شرکت‌ها بگذرانند. به گفته او، این تعامل مستقیم با صنعت باعث اشتغال ۸۰ درصد فارغ‌التحصیلان بلافاصله پس از پایان تحصیل شده است.

آیدین همچنین از تشکیل کمیته‌های مشاوره‌ای با حضور نمایندگان صنعت برای بازبینی مداوم محتوای درسی سخن گفت و بر کاربردی بودن آموزش‌های دانشگاهی در ترکیه تأکید کرد.

در پایان، شـهیکی ضمن اسـتقبال از تجربیات ترکیه، آمادگی ایران برای گسـترش همکاری‌های علمی با دانشـگاه‌های این کشور را اعلام کرد و ابراز امیدواری نمود این تعاملات به تعمیق روابط علمی و فناوری ایران و ترکیه منجر شود.

سنسورهای مخفی در کارت‌های گرافیک ایسوس؛ افشای ویژگی پنهان سری ROG RTX ۵۰

در به‌روزرسـانی جدیـد درایورهـای کارت‌های گرافیک ایسـوس، ویژگـی عجیـب و پیش‌بینی‌نشـده‌ای از سـری Astral کارت‌های ROG RTX ۵۰ فـاش شـده اسـت. ایـن کارت‌هـا، برخلاف اطلاعات رسـمی منتشرشـده، دارای ژیروسـکوپ و شتاب‌سـنج داخلی هستند که حالا بـا نرم‌افـزار GPU Tweak III فعـال شـده و قابلیـت جدیـدی بـه نـام «بررسـی نصب تجهیزات» (Equipment Installation Check) را در اختیار کاربران قرار می‌دهد.

ایـن قابلیـت، کـه تاکنون در معرفی رسـمی ایـن کارت‌ها به آن اشـاره نشـده بود، می‌تواند زاویه نصب کارت گرافیک را بررسی کند و در صورت افتادگی یا نصب نامناسـب به کاربر هشـدار دهد. با توجه بـه وزن بـالای ایـن کارت‌ها که ممکن اسـت از ۲ کیلوگـرم فراتر رود، نصب نادرست می‌تواند منجر به آسیب‌های جدی به کارت یا سیستم شود.

نکتـه جالـب ایـن اسـت کـه کاربـران تنهـا پـس از به‌روزرسـانی نرم‌افزار و فعال‌شدن این سنسورها متوجه وجود آن‌ها شده‌اند. طبق گزارش‌هـای منتشرشـده در وب‌سـایت‌های VideoCardz و Uniko's Hardware، ایـن ویژگـی به‌طـور خـودکار فعـال شـده و حتـی تصویر دقیقـی از وضعیت فیزیکـی کارت درون کیـس را بـه کاربـر نمایـش می‌دهـد. همچنیـن، تغییـرات زاویه کارت قبل و بعـد از اصلاح نصب نیـز در نرم‌افـزار ثبـت می‌شـود تا کاربر بتواند شـرایط را بهتـر ارزیابی کند. ایسـوس در معرفی اولیه این کارت‌ها تنها به قابلیت‌هایی مثل Thermal Map و Power Detector اشـاره کرده بود و هیچ اشـاره‌ای بـه ایـن سنسـورهای داخلـی نشـده بـود. این موضـوع باعـث تعجب کاربران شـده، زیرا فعال شـدن ناگهانی یک قابلیت سـخت‌افزاری از طریق به‌روزرسانی نرم‌افزاری اتفاقی نادر است.

در نهایـت، هرچنـد افشـای ایـن قابلیـت نوعـی شـگفتی بـرای کاربران بوده، اما کارکرد آن بسیار مفید و کاربردی است. با این حال، بهتـر بود ایسـوس شـفاف‌تر عمـل می‌کـرد و از ابتدا ایـن ویژگی را به اطلاع کاربران می‌رساند. این اتفاق نشان می‌دهد که ممکن است در آینده نیز امکانات پنهان دیگری در سـخت‌افزارها وجود داشـته باشـد که تنها با به‌روزرسانی نرم‌افزاری فعال شوند

سایه چین بر فناوری ایران؛ از همکاری استراتژیک تا وابستگی اطلاعاتی

مهرین نظری

ایـران در دهـه اخیـر، به‌ویـژه پـس از شـدت‌گرفتن تحریم‌های غرب، مسـیر تازه‌ای را بـرای توسـعه زیرسـاخت‌های فنـاوری خود برگزیده اسـت؛ مسـیری که بیش از هر زمان دیگـری بـه شـرق و به‌طـور خـاص بـه چیـن گـره خـورده اسـت. اگرچـه در نـگاه نخسـت، ایـن همـکاری به‌عنـوان راهـی بـرای دور زدن تحریم‌هـا و تسـریع پیشـرفت تکنولوژیـک کشـور معرفـی می‌شـود، امـا واقعیت‌هـای میدانی، نشـانه‌هایی از وابستگی عمیق و گاه نگران‌کننده را آشکار می‌کند؛ وابستگی‌ای که می‌تواند مخاطرات جدی برای امنیت اطلاعات کاربران ایرانی و اسـتقلال دیجیتال کشـور به همراه داشته باشد. پرسش اصلی این است: همـکاری بـا چیـن در حـوزه زیرسـاخت‌های دیجیتال، یک فرصت استراتژیک است یا دام خطرناکی برای آینده اطلاعاتی ایران؟

زیرساخت‌های دیجیتال ایران زیر نفوذ چینی‌ها

نگاهی به قراردادهای اخیر ایران و چین در حـوزه فناوری اطلاعات نشـان می‌دهد که نقـش چیـن دیگر محدود بـه تأمین تجهیزات ارزان‌قیمـت یـا پروژه‌هـای کوچـک نیسـت. امـروز شـرکت‌های چینـی، به‌ویـژه هـوآوی و ZTE، در لایه‌هـای حیاتـی زیرسـاخت‌های مخابراتـی و دیجیتـال ایـران نقـش کلیـدی ایفـا می‌کنند. از توسـعه شـبکه 5G تـا ایجاد دیتاسـنترها و سیسـتم‌های نظارتـی، حضـور تکنولـوژی چینـی روزبـه‌روز پررنگ‌تـر شـده اسـت. نکتـه قابل‌تأمـل این اسـت که بخش عمـده‌ای از ایـن همکاری‌ها در فضایی بسـته و بدون شـفافیت عمومی شکل گرفته است؛ قراردادهایـی کـه اطلاعـات دقیـق آن‌ها حتی برای نهادهای نظارتی داخلی نیز به‌راحتی در دسترس نیست.

گزارش‌هـای مختلـف نشـان می‌دهـد کـه در برخـی پروژه‌هـای ملـی، سـرورها و سیسـتم‌های مدیریـت اطلاعـات از تجهیزات سـاخت چیـن اسـتفاده می‌کننـد که بـا توجه بـه سـابقه جهانـی ایـن شـرکت‌ها در زمینـه همـکاری بـا دولـت چیـن بـرای نظـارت بـر کاربران، نگرانی‌های جدی در مورد دسترسـی بیگانـگان بـه داده‌هـای حسـاس ایرانیـان را تقویـت کرده اسـت. بـرای مثال، اسـتفاده از تجهیزات هوآوی در برخی سامانه‌های دولتی و اپراتورهای بزرگ کشور، بدون بررسی دقیق امنیتـی، می‌توانـد زمینه‌سـاز نفـوذ و کنترل اطلاعات حیاتی باشد.

اقتصاد دیجیتال یا گروگان‌گیری اطلاعات؟

در سایت روزنامه بخوانید:

مسـئله فقـط بـه تجهیـزات سـخت‌افزاری ختـم نمی‌شـود. در سـال‌های اخیـر، بسـیاری از نرم‌افزارهـا و پلتفرم‌های خدماتی که در داخل کشور توسعه یافته‌انـد، وابسـتگی بالایـی بـه فناوری‌هـای چینـی دارند. این وابسـتگی در قالب اسـتفاده از APIهـای بومی‌شـده چینـی، سیسـتم‌های هـوش مصنوعـی وارداتی و حتی سـاختارهای پردازش ابری چینی بروز یافته اسـت. پرسـش مهم اینجاسـت که تا چه انـدازه این فناوری‌ها بومی‌سـازی شـده‌اند و چقـدر ایـران بـر آن‌هـا کنتـرل دارد؟تحلیلگـران حوزه امنیت سـایبری هشـدار می‌دهند که اقتصاد دیجیتـال ایران با این روند نه‌تنها رشـد نمی‌کند بلکه به شـکلی خطرنـاک بـه زیرسـاخت‌های غیربومـی گـره می‌خـورد. چینی‌هـا، برخـلاف تبلیغـات رایـج دربـاره «همـکاری راهبـردی»، به‌دنبال تثبیت بازار خود در ایران هستند و با ارائه فناوری‌های ارزان، امـا بـا شـرایط خـاص، عمـلاً اطلاعـات ایرانی‌هـا را بـه گروگان می‌گیرنـد. این موضوع در بلندمـدت می‌توانـد منجر به از دسـت‌دادن اسـتقلال تصمیم‌گیـری در حوزه‌هـای حیاتـی شـود؛ به‌طوری‌کـه هـر تغییر در سیاسـت‌های چین یا منافع اقتصادی آن کشور، مستقیماً بر وضعیت فناوری ایران تأثیر بگذارد.

از هوش مصنوعی تا اینترنت ملی؛ ردپای چین کجاست؟

هـوش مصنوعـی به‌عنـوان یکـی از محورهـای اصلـی تحـول دیجیتـال در جهـان، در ایـران نیـز مـورد توجـه قـرار گرفتـه اسـت. امـا نکتـه نگران‌کننـده اینجاسـت کـه بسـیاری از پروژه‌های هوش مصنوعی در کشـور، با تکیه بـر الگوریتم‌ها و سـخت‌افزارهای چینی پیش می‌روند. این مسئله در شرایطی رخ می‌دهد که چین خود، یکی از پیشگامان در بهره‌گیری از هـوش مصنوعـی بـرای کنتـرل اجتماعـی و سانسـور اسـت. بنابراین، اسـتفاده گسـترده از فنـاوری چینـی در ایـن حـوزه، می‌توانـد زمینه‌سـاز اجرای مدل‌های نظارتی مشابه در ایـران شـود؛ مدلی کـه به‌جای توسـعه آزاد و مسـتقل، کاربران را در یـک چارچوب محدود قـرار می‌دهـد. همچنیـن پـروژه اینترنت ملی کـه از سـال‌ها پیـش در ایران دنبال می‌شـود، اکنـون بـا همـکاری برخـی شـرکت‌های چینـی وارد فاز جدیدی شده است. بسیاری معتقدند زیرسـاخت‌های اینترنـت ملی با الگوبـرداری از «فایروال بزرگ چین» در حال توسـعه اسـت؛ پروژه‌ای که هدفش کنترل کامل ترافیک داخلی و قطع وابستگی به اینترنت جهانی اعلام شده، امـا در عمل می‌توانـد به ابـزار قدرتمندی برای سانسور و نظارت گسترده بدل شود.

همزمـان، همکاری‌هـای آموزشـی و پژوهشـی ایـران و چیـن در حـوزه فنـاوری نیـز افزایـش یافتـه اسـت. دانشـگاه‌ها و مراکـز پژوهشی ایران در حال امضای تفاهم‌نامه‌هایی برای استفاده از دانش فنی چینی هستند، اما مشخص نیست آیا این دانش به انتقال واقعی فنـاوری منجـر خواهـد شـد یـا صرفـاً بـه تکرار وابستگی دامن می‌زند.

فرصت یا تهدید؟

همکاری‌هـای ایـران و چیـن در حـوزه فنـاوری، در نگاه نخسـت می‌تواند پاسـخی به فشـارهای اقتصادی و تحریم‌های غرب باشـد. امـا واقعیـت این اسـت که ایـن همکاری‌ها در صورت نبود شـفافیت و نبود راهبرد مسـتقل، می‌توانـد بـه تهدیـدی بـرای امنیـت دیجیتـال و اسـتقلال ملـی بـدل شـود. ایـران بایـد در سیاسـت‌های فناورانـه خـود بازنگـری کنـد و به‌جای تکیه کامل بر یک کشـور خاص، مسـیر توسـعه متـوازن و چندجانبـه را در پیش گیرد. تجربـه کشـورهای دیگـر نشـان می‌دهـد کـه وابسـتگی شـدید به فناوری خارجـی، حتی اگر از سوی کشوری همسو باشد، در نهایت آزادی عمل را از بین می‌برد.

سـؤال اصلـی اینجاسـت کـه آیـا ایـران می‌توانـد از همـکاری بـا چین بهره ببـرد بدون آنکـه حاکمیـت خـود را بـر فضـای دیجیتـال از دسـت بدهـد؟ یا بایـد منتظر روزی باشـیم که اطلاعـات کاربـران ایرانی، نـه تنها تحت کنترل داخلی، بلکه زیر ذره‌بین یک قدرت خارجی قرار گیرد؟ زمان برای پاسـخ‌دادن به این پرسـش‌ها بسیار محدود است

هوش مصنوعی

رید هافمن از تجربه روزانه‌اش با Deep Research می‌گوید
کارگران آینده در دستان هوش مصنوعی؟

رید هافمن، سـرمایه‌گذار سرشناس و هم‌بنیان‌گذار لینکدین، اعلام کـرده هـر روز از ابزار هوش مصنوعی Deep Research اسـتفاده می‌کند تا نقـش ایـن فنـاوری را در آینـده کار بهتـر درک کند. به گفته او، ایـن ابزار که توسط OpenAI توسعه یافته، برای انجام تحقیقات اینترنتی پیچیده و خودکار طراحی شده و نمونه‌ای از نحوه کار «عامل‌های هوش مصنوعی» به‌عنوان کارگران آینده است.

هافمن که سال گذشته به دلیل تضاد منافع از هیئت‌مدیره OpenAI کناره‌گیـری کـرد، در گفت‌وگو با شـبکه بلومبـرگ توضیح داده که اسـتفاده مستمر از این ابزار به او نشان داده چگونه هوش مصنوعی می‌تواند بخشی از کارهای انسانی را به دوش بکشد. به اعتقاد او، شرکت‌های مختلفی درحال رقابت برای ساخت عامل‌های هوش مصنوعی قدرتمند هستند و هنوز هیچ شرکتی در این رقابت رهبری مطلق ندارد. هافمن از آنتروپیک، مایکروسافت و گوگل به‌عنوان بازیگران مهم این عرصه نام برد.

با این حال، پژوهشگران دانشگاه کارنگی ملون دیدگاه محتاطانه‌تری دارند. مطالعه‌ای که توسـط این دانشـگاه انجام شـده نشـان می‌دهد حتی پیشـرفته‌ترین عامل‌هـای هـوش مصنوعـی نیـز تنهـا می‌تواننـد کمتـر از یک‌چهارم وظایف واقعی را به‌طور کامل انجام دهند. گراهام نیوبیگ، استاد علوم کامپیوتر این دانشگاه، تأکید می‌کند که این عامل‌ها بیشتر در نقش تسهیل‌کننده کارها ظاهر می‌شوند تا جایگزین کامل نیروی انسانی.

این دیدگاه‌ها بار دیگر بحث درباره توانایی‌های واقعی هوش مصنوعی و آینـده بـازار کار را داغ کرده‌اند؛ آیا واقعاً هوش مصنوعی می‌تواند به‌زودی جایگزین انسان شود یا هنوز راه درازی در پیش است.

بحران هوش مصنوعی در اپل؛ سیری در iOS ۱۹ از نو ساخته می‌شود

اپل در توسـعه نسـخه پیشـرفته دسـتیار هوش مصنوعی سـیری با مشـکلات جدی مواجه شـده است. بسـیاری از قابلیت‌های وعده‌داده‌شده برای iOS ۱۸ آماده نیستند و عرضه آن‌ها به سال آینده موکول شده است. دلیل اصلی این تأخیر، عجله اپل برای معرفی iOS ۱۸ و ناتوانی در بازنویسی کامل معماری سیری پیش از انتشار این نسخه بود.

گزارش‌ها نشان می‌دهد نسخه فعلی سیری دارای دو بخش جداگانه اسـت: یکی برای فرمان‌های ساده و دیگری برای درخواست‌های پیچیده‌تر. ایـن دو بخـش به‌طـور کامـل ادغام نشـده‌اند و همین باعث شـده عملکرد نرم‌افزار باگ‌های زیادی داشته باشد. به گفته منابع نزدیک به اپل، مهندسان بارها تلاش کردند این مشکل را حل کنند اما نتیجه مطلوبی به دست نیامده است. حتی کریگ فدریگی، معاون ارشد اپل، نیز نگرانی‌هایی نسبت به این وضعیت ابراز کرده است.

برای جبران این مشکلات، اپل قصد دارد در iOS ۱۹ معماری سیری را از پایه بازسازی کند. این بازسازی قرار است بستر تحقق سه قابلیت کلیدی وعده‌داده‌شده در iOS ۱۸/۴ را فراهم کند. همچنین، تغییرات گسترده‌ای در تیم رهبری بخش هوش مصنوعی اپل صورت گرفته است. مایک راکول، رئیس تیم ویژن پرو، اکنون مسئول توسعه سیری شده و بسیاری از مدیران قبلی را با اعضای جدید جایگزین کرده است.

اپل امیدوار است معماری جدید سیری را در کنفرانس WWDC معرفی کند و این سیسـتم تازه را تا بهار ۲۰۲۶ و همزمان با iOS ۱۹/۴ عرضه کند. اگرچه هنوز برای ارزیابی نهایی زود است، اما به نظر می‌رسد اپل با جدیت بیشتری در تلاش برای بازسازی استراتژی هوش مصنوعی خود است.

اپل مونتاژ آیفون را از چین به هند منتقل می‌کند

فایننشـال تایمـز در گزارشـی اعـلام کـرد غول فنـاوری آمریکا یعنـی اپل قصد دارد کارخانه‌های مونتاژ تمام آیفون‌هایی را کـه قـرار اسـت در ایـالات متحـده بـه فـروش برسـند، بـه هنـد منتقل کنـد. در حـال حاضر، این شـرکت همچنان بیشـتر آیفون‌های خود را در چین مونتاژ می‌کند.

ایـن انتقـال احتمـالاً از اوایـل سـال آینـده میـلادی اجـرا خواهـد شـد چراکـه اپـل در تـلاش اسـت تا وابسـتگی خـود را به چین در پی تشـدید تنش‌های تجاری و تعرفه‌ای بین آمریکا و چین کاهش دهد.

در حـال حاضر، اپل سـالانه بیش از ۶۰ میلیـون آیفـون در ایـالات متحـده بـه فروش می‌رسـاند که ممکن اسـت همه‌ی آن‌هـا تـا پایان سـال آینده در هنـد تولید شوند. اپل این انتقال را در راستای هدف خـود بـرای متنوع‌سـازی زنجیـره تأمیـن انجام می‌دهد.

بـر اسـاس گـزارش فایننشـال تایمز در صـورت تحقـق ایـن برنامـه، میـزان فعلـی تولیـد آیفـون در هنـد می‌بایسـت دو برابـر شـود. اپـل طـی سـال‌های اخیـر سرمایه‌گذاری قابل توجهی در چین انجام داده اسـت تـا خـط تولیـدی پیشـرفته‌ای ایجـاد کنـد؛ خـط تولیـدی که بـرای تثبیت موقعیـت این شـرکت به عنـوان یک رهبر جهانـی در بخـش فناوری با ارزشـی بیش از ۳ تریلیـون دلار (بـر اسـاس داده‌هـای پایگـاه ارزش بـازار شـرکت‌ها)، ضـروری بوده است.

اپـل از شـبکه گسـترده‌ای از شـرکای تولیـدی و کارخانه‌هـا در چیـن از جملـه شـرکت لاکشـیر پرسـیژن ایندا‌ستری و فاکسکان استفاده می‌کند.

ایـن شـرکت‌ها در شـهرهایی ماننـد ژنگـژو کـه بـه «شـهر آیفون» نیز مشـهور اسـت، مجتمع‌هـای تولیـدی گسـترده‌ای دارنـد. آیفون‌هـا همچنیـن در سـایر شـهرهای چیـن از جملـه ووهان، شـنژن، کونشان، پکن، تیانجین، هویژو و گوانگژو تولید می‌شـوند و فرآینـد مونتاژ آن‌ها نیز به طور قابل توجهی پیچیده است.

بـا ایـن حـال، چیـن اکنـون بـا تعرفه‌هایی تا سـقف ۱۴۵ درصد از سـوی آمریکا مواجه شده و همچنین تعرفه‌های متقابلی تا سـقف ۱۲۵ درصد علیه آمریکا اعمال کرده است.

اگرچـه دولـت آمریـکا اخیـراً اعـلام کرده که مایل به مصالحه با چین اسـت و گفته می‌شـود که در حال بررسـی کاهش برخـی از ایـن تعرفه‌هاسـت، امـا زنجیـره تأمیـن اپـل همچنـان ممکـن اسـت تحت تأثیر قرار گیرد.

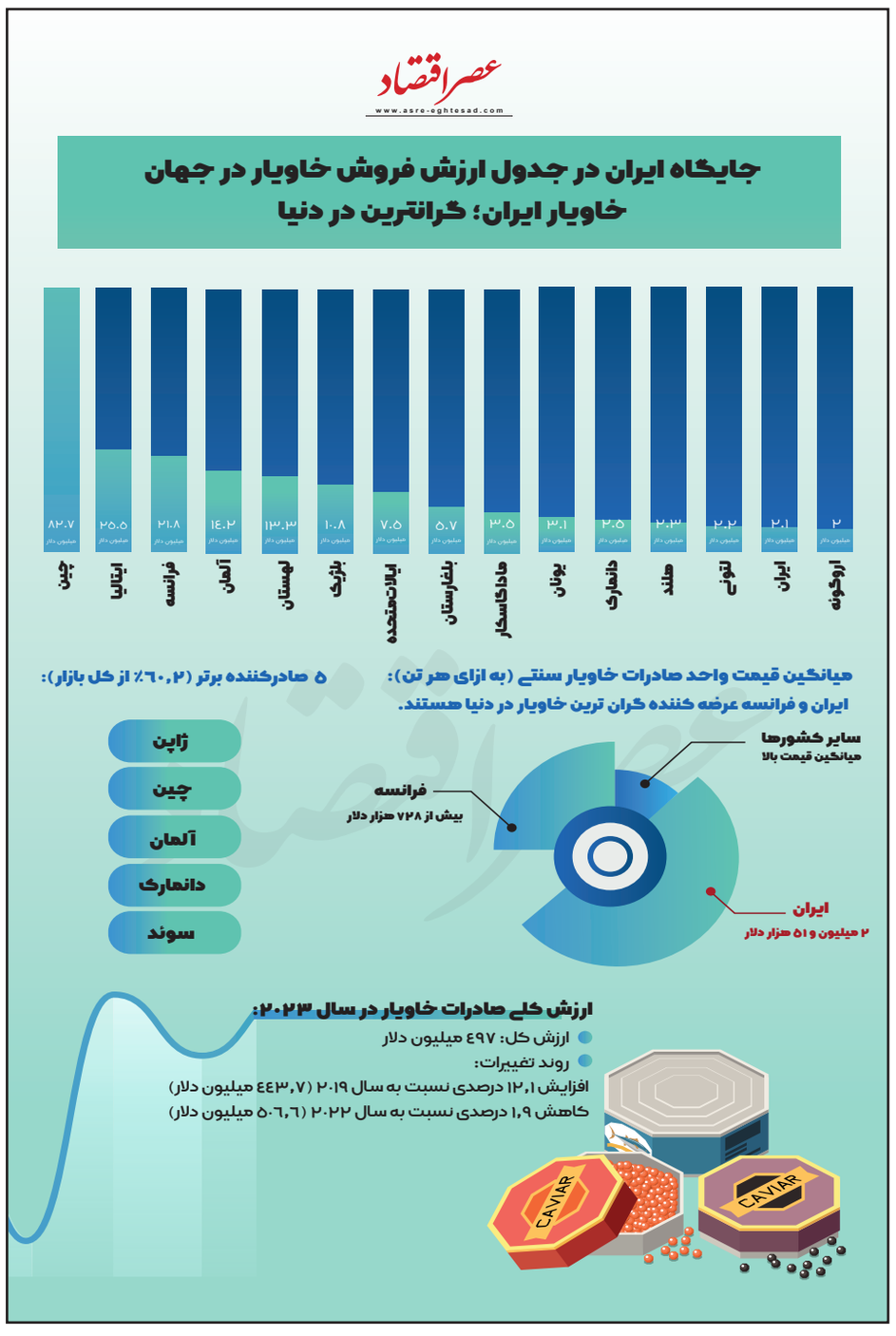

عکس روز

جاذبه های شبانه شهر

عکاس: زینب بابا مرادی