عصر اقتصاد

عصر اقتصاد، رسانه عصر دانش و شکوفایی

هوالرزاق

سه‌شنبه.۶ خرداد ۱۴۰۴
۲۷می ۲۰۲۵
۲۹ذوالقعده ۱۴۴۶ .

www.asre-eghtesad.com

روزنامه بین المللی اقتصادی ایران

www.asre-eghtesad.com @ asreeghtesad asre_eghtesad asre_eghtesaad

سال بیستم ویکم . شماره ۵۶۴۵. ۸ صفحه . ۲۰۰۰۰ تومان .

سرمایه‌گذاری ۶۰۰ میلیارد تومانی فولاد مبارکه در پارک‌های علم و فناوری

صفحه ۶

تبریک به مسوولین

فقط برق نیست

پزشکیان: «برنامه‌ریزی‌های دقیق و اجرایی برای جایگزینی برق به جای گاز در تمامی ابعاد در حال انجام است.» تبریک عرض می‌کنیم خدمت مسئولان عزیزی که حواس‌شان به همه چیز هست، حتی نداشته‌های‌مان. به نظرمان خیلی خوب است که همهٔ نداشته‌ها روی یک چیز متمرکز شود، این‌طوری دیگر نیاز نیست به مردم جواب بدهید چرا هم برق نیست، هم گاز. می‌توانید برق را با گاز جایگزین کنید و فقط در یک چیز ناترازی داشته باشیم. به مردم هم بگویید موفق شدید قطعی‌ها را به یک نوع کاهش دهید و از این به بعد فقط برق نیست!

«لولی ملول»

اقتصاد در بن‌بست اصلاحات داخلی

کارشناسان هشدار می‌دهند که بدون اصلاحات ساختاری حتی رفع تحریم‌ها هم نجات‌بخش نخواهد بود

صفحه ۲

طرح اختصاصی عصر اقتصاد

بازار با ترامپ جان گرفت با خودرویی‌ها جان کند!

صفحه ۵

در نخستین دوره جشنواره ملی نشان اقتصاد مقاومتی صورت گرفت؛

نشان اقتصاد مقاومتی در دستان فولاد کاوه جنوب کیش

صفحه ۶

طرح انتقال سهمیه سوخت؛ نمایشی بدون پشتوانه قانونی و بانکی

نمایندگان مجلس با فشار طرح حذف کارت سوخت را آزمایش کردند، درحالی که هنوز دستورالعمل اجرایی آن تصویب نشده است

صفحه ۷

قفل بر شفابخشی آنلاین!

چرا ممنوعیت «دارورسانی آنلاین» می‌تواند جان بیماران و اقتصاد دیجیتال ایران را هم‌زمان گروگان بگیرد

صفحه ۸

راهکارهای عمان برای رفع موانع در مذاکرات در حال بررسی است

صفحه ۲

سرمقاله

الزام تحول در مسئولیت های اجتماعی بنگاه‌ها

دکتر ملیکا ملک‌آرا - پژوهشگر و استراتژیست کسب‌وکار

طی دو دهه گذشته، مسئولیت اجتماعی شرکتی (CSR) در ایران عمدتاً به‌صورت نمادین، سطحی...

همین صفحه

یادداشت

تیغ بانک و زخم رسانه؛ روی تولید

محسن هاشمی
کارشناس روابط عمومی

سال‌هاست حال تولید و صنعت در ایران خوش نیست. کارآفرینانی که زمانی جلودار رشد صنعتی کشور بودند

همین صفحه

یادداشت

کلاه چه برداری؟

راضیه حسینی- روزنامه نگار

کلاه ۴۶۰۰ میلیاردتومانی بر سر «هما»؟ «یک شرکت چینی دو هواپیما به قیمت ۶۰ میلیون دلار را به شرکت هواپیمایی جمهوری اسلامی، به قیمت ۱۱۶ میلیون دلار فروخت.»

همین صفحه

کلاه چه برداری؟

راضیه حسینی- روزنامه نگار

در سایت روزنامه بخوانید:

کلاه ۴۶۰۰ میلیاردتومانی بر سر «هما»؟

«یک شرکت چینی دو هواپیما به قیمت ۶۰ میلیون دلار را به شرکت هواپیمایی جمهوری اسلامی، به قیمت ۱۱۶ میلیون دلار فروخت.»

فروخت که فروخت. نوش جانش. شرکت چینی است، زبان‌مان لال آمریکایی که نیست. اصلاً متوجه نمی‌شویم چرا باید این خبر را اعلام می‌کردید؟ مگر ما و چین داریم؟ این‌همه خودروی بنجل، ببخشید باکیفیت را وارد ایران کردند چرا کسی تشکر نکرد؟ این‌همه لوازم‌خانگی و پوشاک با برندهای معتبر، وارد کردند، چرا کسی ندید؟ نام‌هایی که خود چینی‌ها هم از وجودشان اطلاعی ندارند را ما داریم. برندهایی که روزی حتماً بازار دنیا را در دستان خود می‌گیرند، دقیقاً همان روزی که ما به قله برسیم و قطار پیشرفت بالاخره یک‌بار به سمت جلو حرکت کند، نه عقب، همان روز برندهای چینیِ وارد شده به ایران، دنیا را درمی‌نوردند و آن وقت ما ایرانی‌ها می‌شویم لاکچری‌ترین مردم روی کرهٔ زمین. زمانی که همه لویی ویتون و ورساچه می‌پوشیدند، این ما بودیم که «لاله ویترین» و «ورساچه» می‌پوشیدیم و منتظر روزی بودیم که دنیا ارزش واقعی این برندها را کشف کند.

بااین‌همه لطفی که چین به ما کرده است، واقعاً بی‌انصافی است برای چندمیلیارد ناقابل، که می‌تواند به چشم برهم زدنی گم شود و هیچ‌کس هیچ‌وقت نفهمد چه شد، از واژهٔ سخیف کلاه‌برداری استفاده کنیم.

اصلاً کلاه چه برداری؟ کلاه، کت‌وشلوار که دست خودشان است. برای چه یکی را بردارند و آن یکی را بگذارند؟ لطفاً باز زود قضاوت نکنید تا با توضیحات یک مقام مسئول بلندپایه شرمنده، و تازه متوجه شوید که نه‌تنها چینی‌ها کلاه‌برداری نکردند بلکه کلی هم به ما لطف کردند و باید ازشان تشکر کنیم.

آن‌ها که مثل همیشه دنبال تشکر ما نیستند و فقط می‌خواهند برادری خود را ثابت کنند، و انصافاً هم تابه‌حال با کمک «صندوق توسعه ملی» ما خوب ثابت کرده‌اند. اگر همین چینی‌ها نبودند ما چطور می‌خواستیم شاسی‌بلندی سوار شویم که در کیفیت با تویوتا مو نمی‌زند، سریع‌تر از بز از کوه بالا می‌رود و چابک‌تر از اسب، صحراها را درمی‌نوردد. چطور می‌خواستیم ماشین‌هایی سوار شویم که واقعاً ایربگ دارند و فقط جهت تزیین، «ایربگ دارد» روی‌شان نوشته نشده است. خودروهایی که به‌زودی بنز و بی ام و را از بازار رقابت خارج خواهند کرد و تهدیدی برای فراری و لامبورگینی می‌شوند.

الزام تحول در مسئولیت های اجتماعی بنگاه‌ها

دکتر ملیکا ملک‌آرا - پژوهشگر و استراتژیست کسب‌وکار

در سایت روزنامه بخوانید:

طی دو دهه گذشته، مسئولیت اجتماعی شرکتی (CSR) در ایران عمدتاً به‌صورت نمادین، سطحی، رویداد محور و فاقد استراتژی بلندمدت اجرا شده است. اقدامات رایج CSR در کشور اغلب به بسته‌های خیریه، حمایت تبلیغاتی از برنامه‌های فرهنگی و ورزشی، یا پویش‌های مناسبتی محدود بوده‌اند. این در حالی است که در ادبیات نوین مدیریت، CSR تحول‌گرا (Transformational CSR) به‌عنوان رویکردی عمیق، ساختاری و یکپارچه شناخته می‌شود که بر ادغام مسئولیت اجتماعی در هسته مدل کسب‌وکار و تصمیم‌گیری‌های کلان تأکید دارد.

بر اساس گزارش‌ها، در سال ۱۴۰۲، ۵۰ شرکت غیرنفتی مجموعاً حدود ۱۳.۵ هزار میلیارد تومان در حوزه مسئولیت اجتماعی هزینه کرده‌اند. با این حال، شفافیت گزارش‌دهی در این زمینه قابل قبول نیست؛ به‌طوری‌که از میان ۳۰ بانک و موسسه اعتباری، تنها ۷ بانک و از میان ۲۳ یا ۲۴ شرکت بیمه‌ای، تنها ۵ شرکت اطلاعات مربوط به فعالیت‌های CSR خود را منتشر کرده‌اند.

بیشترین هزینه‌ها در حوزه‌های سه گانه عوارض آلایندگی محیط‌زیستبه میزان ۴۴۵۲ میلیارد تومان، فعالیت‌های ورزشی به ارزش ۲۷۶۰ میلیارد تومان و خدمات فرهنگی با ارزش ۵۵۳ میلیارد تومان بوده است.

برخی از موانع ساختاری توسعه CSR تحول‌گرا در ایران عبارت‌اند از:

نبود قوانین الزام‌آور و جامع در حوزه مسئولیت اجتماعی، فقدان نهادهای مستقل ناظر و ارزیاب CSR، مدیریت کوتاه‌مدت و تمرکز بر سودآوری لحظه‌ای، بی‌اعتمادی عمومی به اقدامات تبلیغاتی شرکت‌ها (CSR شوییِنگ)، ضعف در آموزش و ظرفیت‌سازی و تخصص نیروی انسانی در حوزه CSR راهبردی

با این اوصاف باید گفت؛ در شرایطی که اعتماد عمومی به بخش خصوصی نیازمند بازسازی و سرمایه اجتماعی در حال فرسایش است، حرکت به‌سوی CSR تحول‌گرا نه‌تنها یک انتخاب اخلاقی بلکه یک استراتژی بقاء و مزیت رقابتی پایدار برای بنگاه‌ها خواهد بود. از یاد نبریم که سازمان‌هایی که امروز مسئولیت اجتماعی را در قلب تصمیم‌گیری و فرهنگ سازمانی خود نهادینه کنند، فردا رهبران بازارهای داخلی و جهانی خواهند بود.

گروه فولاد مبارکه موفق به کسب جایزه نشان ملی اقتصاد مقاومتی کشور شد

آیین اختتامیه نخستین جشنواره ملی اقتصاد مقاومتی ، با حضور سردار حسین معروفی، معاون هماهنگ‌کننده سازمان بسیج مستضعفین، سردار حمیدرضا اله‌بداشتی، رئیس سازمان بسیج کارگران و کارخانجات، پروانه رضایی، معاون روابط کار وزیر تعاون، کار و رفاه اجتماعی و جمعی از مقامات لشکری و کشوری برگزار شد و طی آن، جایزه نشان ملی اقتصاد مقاومتی کشور به گروه فولاد مبارکه تعلق گرفت که هادی نباتی‌نژاد، مدیر روابط عمومی فولاد مبارکه به نمایندگی از این مجموعه، تندیس نشان ملی اقتصاد مقاومتی را دریافت کرد.

گفتنی است، سازمان بسیج کارگران و کارخانجات کشور، در راستای نهادینه‌سازی گفتمان اقتصاد مقاومتی در جامعه هدف با محوریت الگوسازی مناسب در عرصه تولید، طرح اعطای نشان اقتصاد مقاومتی را با ارائه مدل‌های ارزیابی علمی طراحی و به‌صورت مدون از سال ۱۴۰۱ اجرا کرده که نخستین جشنواره ملی نشان اقتصاد مقاومتی امسال از ۳ تا ۵ خردادماه با حضور گروه فولاد مبارکه و دیگر صنایع تولیدی، فولادی، معدنی، دارویی و مواد غذایی، با هدف الگوسازی در عرصه تولید برگزار شد.

تیغ بانک و زخم رسانه؛ روی تولید

محسن هاشمی - کارشناس روابط عمومی

در سایت روزنامه بخوانید:

سال‌هاست حال تولید و صنعت در ایران خوش نیست. کارآفرینانی که زمانی جلودار رشد صنعتی کشور بودند، امروز زیر بار فشار نظام بانکی، بهره‌های سنگین و مصادره کارخانه‌ها، یکی پس از دیگری از نفس می‌افتند.

در بسیاری موارد، با هر تغییر ناگهانی نرخ ارز، کل برنامه‌ریزی و زحمت ماه‌ها تولید، بر باد رفته و بنگاه‌های اقتصادی در بحران کمبود نقدینگی غرق می‌شوند.

کارآفرینان می‌گویند: وقتی نرخ ارز در عرض چند ماه از ۴۷ به ۱۰۰ هزار تومان می‌رسد، چگونه می‌توان برای فردا، حتی برای یک ساعت آینده برنامه داشت؟ بنگاه‌های تولیدی که مواد اولیه را با دلار بالا می‌خرند اما محصولات‌شان را دیرتر می‌فروشند، با هر جهش ارزی، قدرت جایگزینی سرمایه خود را از دست می‌دهند و به سوی نابودی قدم برمی‌دارند.

در این میان، نظام بانکی نه‌تنها کمکی به تولید نمی‌کند، بلکه با اخذ بهره مرکب و مطالبه سودهای چندلایه، صنایع را از رمق می‌اندازد؛ مسئله‌ای که بارها مراجع هم آن را مورد نقد قرار داده‌اند. با کوچک‌ترین لغزش یا عقب‌افتادگی، بانک‌ها به‌سرعت کارخانه‌ها را به تملک خود در می‌آورند؛ تملکی که اغلب، منجر به کاهش تولید یا تعطیلی واحدهای صنعتی شده است.

اما درد تولید تنها از تیغ بانک نیست. برخی رسانه‌ها نیز با قضاوت‌های یک‌جانبه و تکیه صرف بر آمار و ارقام بانک‌ها، کارآفرینان را "ابربدهکار بانکی" می‌خوانند، بی‌آنکه صدای آنان شنیده یا دفاعیاتشان منتشر شود. این رویکرد مغرضانه و ناقص، انگیزه سرمایه‌گذاری، تولید و ماندن در وطن را برای بسیاری از کارآفرینان زایل کرده است. به اذعان برخی فعالان این حوزه، در مواجهه با این هجمه‌های رسانه‌ای، حتی تماس‌های مکرر با تحریریه روزنامه‌ها برای انتشار توضیح، راه به جایی نمی‌برد و روایت یک‌طرفه رسانه‌ای، بیش از پیش، تولیدکننده را به محاکمه می‌کشاند.

در این میان اما، هنوز هستند معدود کارآفرینانی که به‌رغم تمامی بی‌مهری‌ها و چالش‌ها، سرمایه و تخصص خود را برای وطن خرج کرده‌اند؛ بی‌آنکه به فکر خروج باشند. آنها با ایجاد خطوط تولید کلیدی، نقش ویژه‌ای در جلوگیری از خروج ارز و تحقق خودکفایی صنعتی داشته‌اند و هزاران شغل مستقیم و غیرمستقیم خلق کرده‌اند.

بااین‌حال، واقعیت‌های امروز صنعت و تولید کشور تلخ است: سقوط ارزش پول ملی، بی‌ثباتی اقتصادی، کمبود نقدینگی، بهره مرکب و مصادره‌های بی‌رحمانه، انگیزه را از کارآفرینان گرفته و نه‌تنها میزهای تولید را خالی، که بار مهاجرت سرمایه‌ها را سنگین‌تر کرده است. شاید وقت آن رسیده که هم نظام بانکی و هم جریان رسانه‌ای، صدای صاحبان تولید را، نه در جایگاه متهم، که در جایگاه شریک اصلی توسعه کشور بشنوند و این زنجیره فرسایشی را پایان دهند؛ پیش از آنکه دیر شود.

بالا رفتن بی دلیل قیمت خودرو

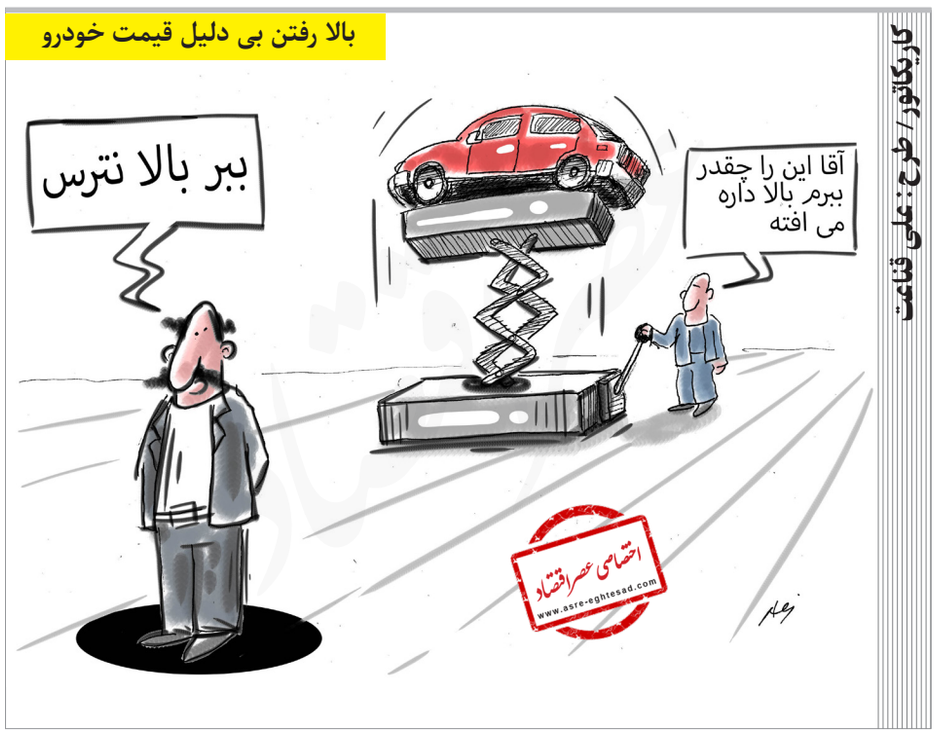

کاریکاتور/ طرح: علی قناعت

سازمان آگهی های روزنامه عصر اقتصاد
۸۶۰۹۶۲۴۵ – ۰۹۱۲۳۹۰۶۰۵۴

سه‌شنبه۶ خرداد۱۴۰۴ . سال بیستم و یکم. شماره۵۶۴۵. عصر اقتصاد

بین‌الملل

برنامه اتحادیه اروپا برای بسته جدید تحریم علیه روسیه

شبکه خبری بلومبرگ در گزارشی اعلام کرد که اتحادیه اروپا در حال بررسی حذف بیش از ۲۰ بانک روسی از سامانه بین‌المللی پرداخت سوئیفت، کاهش سقف قیمت نفت روسیه و ممنوعیت خطوط لوله گاز نورد استریم به‌عنوان بخشی از یک بسته تحریم جدید است.

به گزارش خبرگزاری تاس، شبکه خبری بلومبرگ در گزارشی اعلام کرد که اتحادیه اروپا در حال بررسی حذف بیش از ۲۰ بانک روسی از سامانه بین‌المللی پرداخت سوئیفت، کاهش سقف قیمت نفت روسیه و ممنوعیت خطوط لوله گاز نورد استریم به‌عنوان بخشی از یک بسته تحریم جدید است.

بر اساس این گزارش، بازوی اجرایی اتحادیه اروپا یعنی کمیسیون اروپا قصد دارد در قالب این بسته تحریم، کاهش سقف قیمت گروه هفت (GV) برای نفت روسیه به حدود ۴۵ دلار را پیشنهاد کند.

اتحادیه اروپا همچنین در حال بررسی ممنوعیت‌های معاملاتی تازه‌ای برای بیش از ۲۰ بانک و اعمال محدودیت‌های تجاری جدید به ارزش حدود ۲/۸۴ میلیارد دلار است.

به گفته بلومبرگ، هدف از این اقدامات، کاهش بیشتر درآمدهای روسیه و جلوگیری از دسترسی این کشور به فناوری‌هایی است که برای تولید سلاح به آن نیاز دارد.

این شبکه افزود که هنوز تصمیمی درباره زمان اعمال احتمالی این محدودیت‌ها اتخاذ نشده است. تحریم‌های اتحادیه اروپا نیازمند تأیید تمامی کشورهای عضو است و احتمالاً پیش از پیشنهاد رسمی و تصویب نهایی، دستخوش برخی تغییرات شود.

شوک تازه به اقتصاد یورو؛ بخش خصوصی وارد رکود شد

فعالیت بخش خصوصی در منطقه یورو طی ماه مه به‌خلاف پیش‌بینی‌ها برای نخستین‌بار در سال جاری میلادی کاهش یافت.

به گزارش یورونیوز، فعالیت بخش خصوصی در منطقه یورو طی ماه مه به‌خلاف پیش‌بینی‌ها برای نخستین‌بار در سال جاری میلادی کاهش یافت.

بر اساس داده‌های اولیهٔ گردآوری‌شده توسط مؤسسه اس‌اندپی گلوبال، کاهش تقاضا و بازگشت بدبینی، بخش خدمات را در منطقه پولی یورو تحت فشار قرار داده و شتاب کلی اقتصاد را به پایین‌ترین سطح شش‌ماهه خود رسانده است.

شاخص ترکیبی مدیران خرید (PMI) در منطقه یورو طی ماه مه کمتر از پیش‌بینی اقتصاددانان (۵۰/۷) ثبت شد و به ۴۹/۵ واحد رسید؛ در حالی که در ماه آوریل این شاخص ۵۰/۴ واحد ثبت شده بود.

این رقم پایین‌ترین سطح از نوامبر ۲۰۲۴ تاکنون محسوب می‌شود، عدد این شاخص اگر زیر ۵۰ باشد نشان‌دهنده انقباض اقتصادی است.

علت این کاهش بخش خدمات بوده است؛ بخشی که در آن فعالیت کسب‌وکارها برای نخستین‌بار در ۶ ماه گذشته و با بیشترین سرعت از ژانویه ۲۰۲۴ تاکنون کاهش یافته است.

شاخص مدیران خرید در بخش خدمات به ۴۸/۹ رسید (در مقایسه با ۵۰/۱ در آوریل) و از پیش‌بینی ۵۰/۳ نیز پایین‌تر آمد. در عین حال، وضعیت بخش تولید نیز همچنان ضعیف است؛ اگرچه شاخص مدیران خرید این بخش با اندکی افزایش از ۴۸/۰ به ۴۸/۴ رسیده است اما همچنان پایین‌تر از آستانهٔ رشد قرار دارد.

روحیه کسب‌وکارها نیز تضعیف شده است. شاخص اعتماد به اقتصاد منطقه یورو برای دومین ماه پیاپی کاهش یافته و به پایین‌ترین سطح از اکتبر ۲۰۲۳ رسیده است.

بر اساس این گزارش، افت شاخص اعتماد در بخش خدمات شدیدتر بوده است، جایی که خوش‌بینی به سطحی نزول کرده است که از سپتامبر ۲۰۲۲ دیده نشده بود.

قیمت طلای جهانی کاهش یافت

قیمت طلا در معاملات روز دوشنبه بازار جهانی، پس از آنکه دونالد ترامپ، مهلت ۹ جولای را برای دستیابی به توافق تجاری با اتحادیه اروپا تعیین و تهدید قبلی خود مبنی بر اعمال تعرفه ۵۰ درصدی از اول ژوئن لغو کرد، کاهش یافت.

قیمت هر اونس طلا برای تحویل فوری، با ۰.۳ درصد کاهش، به ۳۳۴۶ دلار و ۵۹ سنت رسید. بهای هر اونس طلا در بازار معاملات آتی آمریکا، با ۰.۶ درصد کاهش، به ۳۳۴۵ دلار و ۷۰ سنت رسید.

«کایل رودا»، تحلیلگر بازار مالی در وب‌سایت کپیتال گفت: پس از توقف تعرفه‌ها علیه اتحادیه اروپا، نوعی آرامش در بازار وجود دارد و شاهد تضعیف طلا هستیم. با این حال، به دلیل اقدامات آمریکا، روند همچنان برای طلا مثبت است و می‌تواند بر دلار و دارایی‌های آمریکا تأثیر منفی بگذارد. وی افزود که اکثر بانک‌های مرکزی از دلار فاصله می‌گیرند و به سمت طلا می‌روند.

دونالد ترامپ، رئیس‌جمهور آمریکا، یکشنبه، پس از آنکه رئیس کمیسیون اروپا گفت که این بلوک برای رسیدن به یک توافق خوب به زمان بیشتری نیاز دارد، از تهدید خود برای تسریع افزایش تعرفه‌های ۵۰ درصدی بر واردات کالا از اتحادیه اروپا عقب‌نشینی کرد و موافقت کرد که مهلت مذاکرات تجاری را تا ۹ ژوئیه (۱۸ تیر) تمدید کند.

قیمت هر اونس طلا جمعه گذشته، بیش از دو درصد افزایش یافت و به بالاترین حد در دو هفته گذشته رسید. این افزایش پس از آن رخ داد که ترامپ پیشنهاد وضع تعرفه ۵۰ درصدی بر واردات اتحادیه اروپا از اول ژوئن را مطرح کرد و گفته بود: وضع تعرفه ۲۵ درصدی بر واردات آیفون اپل را بررسی می‌کند.

در همین حال، شاخص دلار در برابر رقبایش به پایین‌ترین حد خود در یک ماه گذشته رسید. دلار ضعیف‌تر، طلا را که به ارز آمریکا قیمت‌گذاری می‌شود، برای خریداران خارجی ارزان‌تر خواهد کرد.

طبق گزارش رویترز، صندوق «اس پی دی آرگلدتراست» که بزرگترین صندوق سرمایه‌گذاری قابل معامله در بورس با پشتوانه طلا در جهان است، اعلام کرد که دارایی‌هایش جمعه گذشته، با ۰.۱۵ درصد کاهش، به ۹۲۲.۴۶ تن رسید، در حالی که این رقم در پنجشنبه گذشته، ۹۲۳.۸۹ تن بود.

در بازار سایر فلزات ارزشمند، بهای هر اونس نقره در ۳۳ دلار و ۴۶ سنت ثابت ماند. هر اونس پلاتین با ۰.۲ درصد کاهش، به ۱۰۹۳ دلار رسید و هر اونس پالادیوم با ۰.۷ درصد افزایش، به ۹۹۹۰ دلار و ۹۰ سنت رسید.

اقتصاد دربن‌بست اصلاحات داخلی

کارشناسان هشدار می‌دهند که بدون اصلاحات ساختاری، حتی رفع تحریم‌ها هم نجات‌بخش نخواهد بود

اکرم رضائی نژاد

در شرایطی که مذاکرات ایران با قدرت‌های جهانی بار دیگر به کانون توجهات تبدیل شده، سمیعی، کارشناس بازار ارز، تأکید می‌کند که پاسخ به سوالات کلیدی اقتصاد ایران بیش از آنکه به نتیجه مذاکرات وابسته باشد، به حل مشکلات ساختاری داخلی مرتبط است. اما آیا واقعا توافق می‌تواند به بهبود پایدار اقتصاد ایران منجر شود، یا صرفاً یک تسکین موقت خواهد بود؟

علی اصغر سمیعی کارشناس بازار ارز، در گفت‌وگو با عصراقتصاد درباره تأثیر مذاکرات سیاسی بر اقتصاد کشور، تصریح کرد: اخیراً با شروع فعالیت‌های سیاسی و آغاز مذاکرات برای رفع تحریم‌های ظالمانه، این سوالات در جامعه مطرح شده است: آیا وضعیت اقتصادی کشور در سال جاری تغییر می‌کند یا ثابت می‌ماند؟ اگر تغییری حاصل شود، به چه سمتی خواهد بود؟ آیا اقتصاد بهتر می‌شود؟ آیا قیمت‌ها کاهش می‌یابد؟ آیا رکود جای خود را به رونق می‌دهد؟ پاسخ به این پرسش‌ها با توجه به دو سناریوی «توافق سیاسی» یا «تداوم تحریم‌ها» متفاوت خواهد بود.

وی افزود: پاسخ به این سوالات بیش از آنکه به توافق یا عدم توافق بستگی داشته باشد، به حل مسائل اساسی اقتصاد ایران مرتبط است و پرسش‌های کلیدی این‌ها هستند: آیا نرخ تورم و نرخ بهره در ایران به سطح کشورهای دارای پول‌های قدرتمند نزدیک می‌شود؟ آیا چندنرخی ارز که منجر به رانت و فساد شده، حذف خواهد شد؟ آیا تبعیض بین فعالان اقتصادی پایان می‌یابد؟ آیا کسب‌وکارها رقابتی می‌شوند؟ آیا یارانه‌ها هدفمند شده و از پرداخت یارانه‌های غیرهدفمند و فسادزا جلوگیری می‌شود؟ آیا نظام مالیاتی غیرعلمی پس از چهار دهه اصلاح می‌شود؟ و آیا حقوق کارمندان و کارگران به خصوص در بخش‌های حیاتی مانند آموزش، بهداشت و قضاوت تعدیل می‌شود؟

> سمیعی: رفع تحریم‌ها می‌تواند مُسکّنی موقت باشد، اما درمان واقعی تنها با اصلاح سیاست‌های اقتصادی داخلی ممکن است. انتخاب مسیر درست است که می‌تواند به بهبود پایدار بینجامد.

وی تأکید کرد: اگر پاسخ این پرسش‌ها مثبت باشد، در هر شرایطی می‌توان به آینده اقتصاد امیدوار بود. اما اگر نه، حتی امضای توافقنامه، رفع تمام تحریم‌ها، آزادشدن دارایی‌های بلوکه‌شده و بهبود روابط بین‌المللی — هرچند ارزشمند — به‌تنهایی نمی‌تواند تغییر محسوسی در اقتصاد ایجاد کند. این اقدامات تنها بار فشار بر اقتصاد را کم می‌کند، اما بدون اصلاح مسیر، حتی ممکن است شتاب در عقب‌ماندگی اقتصادی را تشدید کند.

> جامساز: ساختار معیوب اقتصادی و نهادهای ناکارآمد حتی در صورت رفع تحریم‌ها، جذب سرمایه خارجی را ناممکن می‌سازد.

وی در پایان نتیجه‌گیری کرد: رفع تحریم‌ها می‌تواند مُسکّنی موقت باشد، اما درمان واقعی تنها با اصلاح سیاست‌های اقتصادی داخلی ممکن است. انتخاب مسیر درست است که می‌تواند به بهبود پایدار بینجامد.

در سایت روزنامه بخوانید:

تأثیر مذاکرات بر بازارهای مالی و تولید

اما این نگاه تنها مورد تائید سمیعی نیست زیرا موسی غنی‌نژاد، اقتصاددان، نیز معتقد است «دستوری بودن بزرگترین مشکل اقتصاد ایران است» و حتی در صورت توافق، بدون آزادسازی اقتصادی، جذب سرمایه‌گذاری ممکن نخواهد بود.

نماینده مجلس، بهروز محبی نجم‌آبادی هم ، معتقد است نتیجه مذاکرات در کوتاه‌مدت تأثیر محسوسی بر اقتصاد نخواهد داشت و نوسانات اخیر بازار ارز بیشتر ناشی از جو روانی بوده است. وی هشدار می‌دهد که تولیدکنندگان به دلیل نوسانات ارزی متضرر شده‌اند و کاهش اخیر نرخ دلار تنها در صورت تداوم می‌تواند به بهبود دسترسی به مواد اولیه بینجامد.

هادی حق‌شناس، استاندار گیلان، اما امیدوار است که با کاهش تنش‌ها، حباب‌های قیمتی در بازار ارز و دارایی‌ها ترکیده و ثبات نسبی ایجاد شود. او تأکید می‌کند: تحریم‌ها اقتصاد را غیرعادی کرده، اما مشکلاتی مانند تورم و بیکاری ریشه داخلی دارند.

رشد اقتصادی یا بازگشت به وضعیت ۹۷؟

مرتضی افقه، استاد دانشگاه، هم پیش‌بینی می‌کند حتی در صورت توافق، بهترین حالت بازگشت اقتصاد به شرایط سال ۹۷ است، چرا که ساختارهای ناکارآمد و ضد تولید همچنان پابرجا هستند. به گفته وی، «تمرکز صرف بر جذب سرمایه خارجی اشتباه است؛ اصلاح فضای کسب‌وکار داخلی اولویت دارد.»

فرهاد نیلی، اقتصاددان، نیز هشدار می‌دهد که «رشد اقتصادی نیازمند افق بلندمدت است» و توافق شکننده با آمریکا به‌تنهایی نمی‌تواند مشکلات ساختاری را حل کند.

در ادامه تحلیل‌های کارشناسی درباره تأثیر مذاکرات بر اقتصاد ایران، محمود جامساز، اقتصاددان، نیز هشدار می‌دهد: حتی با توافق، اقتصاد ایران به حالت نرمال بازنمی‌گردد.

جامساز با اشاره به نیاز فوری ایران به ۳۰۰ تا ۴۰۰ میلیارد دلار سرمایه‌گذاری ، تأکید می‌کند: ساختار معیوب اقتصادی و نهادهای ناکارآمد حتی در صورت رفع تحریم‌ها، جذب سرمایه خارجی را ناممکن می‌سازد. در عین حال، فساد سیستماتیک و عدم شفافیت در فضای کسب‌وکار، اعتماد سرمایه‌گذاران را از بین می‌برد. همچنین، مواضع ایدئولوژیک علیه غرب و آمریکا، مانع جدی برای مشارکت سرمایه‌گذاران آمریکایی و اروپایی است.

جامساز تصویر تاریکی از وضعیت پساتوافق ترسیم می‌کند و می‌گوید: آزادسازی منابع بلوکه‌شده به‌صورت تدریجی و مشروط خواهد بود و پاسخگوی نیازهای فوری نیست.

وی ادامه می‌دهد: بحران‌های داخلی مانند ناترازی بودجه، کمبود برق، ورشکستگی آبی، و اعتراضات مردمی، اقتصاد را فلج می‌کند. در این میان، جذب ۴۰۰ میلیارد دلار در کوتاه‌مدت غیرواقع‌بینانه است، حتی با توافق.

وی تاکید می‌کند: توافق تنها مُسکّنی موقت است، درحالی که بیمار در حال احتضار نیاز به جراحی دارد.

صنعت نفت و گاز: فرصت طلایی یا فرصت سوزی؟

در عین حال، برآوردها نشان می‌دهد در صورت توافق، ایران می‌تواند صادرات نفت خود را از ۵۰۰ هزار بشکه به ۲.۵ میلیون بشکه در روز افزایش دهد. این جهش درآمدی می‌تواند منابع ارزی را تقویت کند، اما حق‌شناس هشدار می‌دهد: اگر این درآمدها صرف واردات بی‌رویه یا پروژه‌های غیرمولد شود، فرصت به تهدید تبدیل می‌شود.

بنابر این اظهارات، اگرچه مذاکرات می‌تواند فضای تنفسی برای اقتصاد ایران ایجاد کند، اما تجربه سال‌های پس از برجام نشان داد که رفع تحریم‌ها به‌تنهایی کافی نیست . کارشناسان تأکید دارند که اصلاح نظام بانکی و حذف چندنرخی ارز ضروری است و هدفمندی یارانه‌ها و اصلاح مالیات باید در دستور کار قرار گیرد و نیز فضای کسب‌وکار باید برای جلب سرمایه‌گذاری داخلی و خارجی امن شود.

> برآوردها نشان می‌دهد در صورت توافق، ایران می‌تواند صادرات نفت خود را از ۵۰۰ هزار بشکه به ۲.۵ میلیون بشکه در روز افزایش دهد. اما حق‌شناس هشدار می‌دهد: اگر این درآمدها صرف واردات بی‌رویه یا پروژه‌های غیرمولد شود، فرصت به تهدید تبدیل می‌شود.

به این ترتیب، اقتصاد ایران امروز در دوراهی تاریخی قرار دارد: یا از فرصت مذاکرات برای اصلاحات ساختاری استفاده می‌کند، یا با اکتفا به مُسکّن‌های موقت، بار دیگر در دام رکود تورمی گرفتار خواهد شد. انتخاب این مسیر، بیش از آنکه به میز مذاکرات وابسته باشد، به اراده سیاست‌گذاران داخلی مرتبط است.

> افقه: حتی در صورت توافق، بهترین حالت بازگشت اقتصاد به شرایط سال ۹۷ است، چرا که ساختارهای ناکارآمد و ضد تولید همچنان پابرجا هستند

آیا نظام سیاسی ایران حاضر است برای نجات اقتصاد، هزینه‌های اصلاحات را بپردازد؟

کاهش تورم مسکن استیجاری به زیر ۴۰ درصد

عصراقتصاد - طبق اعلام وزارت راه و شهرسازی، در ۱۲ ماه گذشته که تورم سالانه اجاره مسکن در همه ماه‌ها بالاتر از ۴۰ درصد بود، در اردیبهشت امسال به زیر ۴۰ درصد برگشته که کاهش آن، نشانه امیدوارکننده‌ای از کاهش التهاب در بازار اجاره محسوب می‌شود.

در گزارشی از سوی دفتر اقتصاد مسکن این وزارتخانه جزییاتی از اثر سیاست‌های حمایتی دولت در بازار مسکن تشریح شد که بر اساس آن تورم نقطه به نقطه شاخص اجاره بهای مسکن در اردیبهشت به کمترین میزان در ۳۰ ماه گذشته رسیده است.

در گزارش دفتر اقتصاد مسکن با اشاره به انتشار داده‌های رسمی مرکز آمار ایران آمده است: گزارش شاخص قیمت مصرف‌کننده مربوط به اردیبهشت ماه ۱۴۰۴، نشان می‌دهد تورم نقطه به نقطه شاخص اجاره‌بهای مسکن در ماه گذشته به کمترین میزان طی ۳۰ ماه اخیر رسیده است.

تورم نقطه به نقطه شاخص اجاره‌بها در اردیبهشت ماه امسال ۳۶.۹ درصد اعلام شده است که از مهرماه ۱۴۰۲ بی‌سابقه بوده است. تورم سالانه اجاره مسکن نیز در حالی در اردیبهشت ماه به ۳۹.۵ درصد رسید که کمترین میزان رشد سالانه اجاره‌بها طی ۳۰ ماه اخیر محسوب می‌شود.

بر اساس این گزارش، در ۱۲ ماه گذشته، تورم سالانه اجاره مسکن در همه ماه‌ها بالاتر از ۴۰ درصد بود که کاهش آن، نشانه امیدوارکننده‌ای از کاهش التهاب در بازار اجاره محسوب می‌شود.

همچنین گزارش شاخص قیمت مصرف‌کننده مربوط به اردیبهشت ماه ۱۴۰۴ که صبح امروز (پنجم خرداد)، از سوی مرکز آمار ایران منتشر شد، نشان دهنده آن است که سرعت رشد اجاره‌بها در این ماه(تورم اجاره) نسبت به سرعت رشد بهای کالاها و خدمات(تورم عمومی) کمتر بوده است و با وجود شروع زودهنگام فصل جابه‌جایی‌ها در بازار اجاره در سال جاری و افزایش تقاضای مستاجرها در اردیبهشت ماه برای خانه‌های استیجاری، سرعت رشد اجاره‌بها از سرعت رشد بهای سایر کالاهای و خدمات در این ماه، کمتر بوده است.

تورم مسکن استیجاری از تورم عمومی ۲ درصد کمتر است

بر اساس گزارش های مرکز آمار، تورم عمومی در ماه گذشته (اردیبهشت ۱۴۰۴) معادل ۲.۷ درصد بوده است و تورم ماهانه شاخص اجاره در همان ماه به دو درصد رسیده است. تورم نقطه به نقطه خانوارهای کشور معادل ۳۸.۷ درصد، اما تورم نقطه به نقطه شاخص اجاره ۳۶.۹ درصد بوده است. گزارش دفتر اقتصاد مسکن حاکی از آن است که جاماندگی تورم اجاره از تورم عمومی و ثبت رکوردهای جدید از کاهش سرعت رشد اجاره‌بها در اردیبهشت ماه ۱۴۰۴ نشانه‌ای از انعکاس سیاست‌های حمایتی دولت و رونمایی از بسته حمایت از مستاجرها و تصویب آن در شورای عالی مسکن است و وزارت راه و شهرسازی با همراهی شبکه بانکی، ضمن تصویب و ابلاغ تسهیلات جدید و یارانه‌ای در بخش خرید، ساخت و اجاره مسکن برای محرومان و سه دهک اول جامعه، برنامه‌هایی همچون ساخت و واگذاری واحدهای مسکونی استیجاری به زوج‌های جوان و حرکت به سمت اجاره‌داری حرفه‌ای را در دستور کار قرار داده است.

تورم اردیبهشت افزایش یافت

عصراقتصاد - مرکز آمار ایران اعلام کرد که در اردیبهشت امسال نرخ تورم سالانه برای خانوارهای کشور به ۳۳.۹ درصد رسیده که نسبت به همین اطلاع در ماه قبل، ۰.۷ واحد درصد افزایش یافته است.

در اردیبهشت ماه ۱۴۰۴ شاخص قیمت مصرف کننده خانوارهای کشور به عدد ۳۳۶.۹ رسیده است که نسبت به ماه قبل، ۲.۷ درصد افزایش، نسبت به ماه مشابه سال قبل ۳۸.۷ درصد افزایش و در ۱۲ ماهه منتهی به ماه جاری نسبت به دوره مشابه سال قبل ۳۳.۹ درصد افزایش داشته است.

تورم نقطه به نقطه خانوارهای کشور

منظور از تورم نقطه به نقطه، درصد تغییر عدد شاخص قیمت نسبت به ماه مشابه سال قبل است که در اردیبهشت ماه امسال تورم نقطه به نقطه خانوارهای کشور ۳۸.۷ درصد بوده است؛ یعنی خانوارهای کشور به طور میانگین ۳۸.۷ درصد بیشتر از اردیبهشت ماه ۱۴۰۳ برای خرید یک «مجموعه کالاها و خدمات یکسان» هزینه کرده‌اند.

تورم نقطه به نقطه اردیبهشت ماه ۱۴۰۴ در مقایسه با ماه قبل ۰.۲ واحد درصد کاهش داشته است.

تورم ماهانه خانوارهای کشور

منظور از تورم ماهانه، درصد تغییر عدد شاخص قیمت، نسبت به ماه قبل است که در اردیبهشت امسال تورم ماهانه خانوارهای کشور برابر ۲.۷ درصد بوده است.

تورم ماهانه برای گروه‌های عمده «خوراکی‌ها، آشامیدنی‌ها و دخانیات» ۱.۱ درصد و برای گروه عمده «کالاهای غیرخوراکی و خدمات» ۳.۵ درصد بوده است.

نرخ تورم سالانه خانوارهای کشور

منظور از نرخ تورم سالانه، درصد تغییر میانگین اعداد شاخص قیمت در یک سال منتهی به ماه جاری، نسبت به دوره مشابه قبل از آن است که در اردیبهشت ماه ۱۴۰۴ نرخ تورم سالانه برای خانوارهای کشور به ۳۳.۹ درصد رسیده و نسبت به همین اطلاع در ماه قبل ۰.۷ واحد درصد افزایش یافته است.

درصد تغییرات شاخص قیمت در دهک‌های هزینه‌ای کشور

نرخ تورم سالانه کشور در اردیبهشت ماه ۱۴۰۴ برابر ۳۳.۲ درصد است که دامنه تغییرات آن برای دهک‌های مختلف هزینه‌ای از ۳۳.۱ درصد برای دهک دوم، تا ۳۴.۲ درصد برای دهک نهم است.

بر این اساس، فاصله تورمی دهک‌ها در این ماه به ۱.۱ واحد درصد رسید که نسبت به ماه قبل (۱.۴ واحد درصد) ۰.۳ واحد درصد کاهش داشته است.

داخلی

دستور پزشکیان برای پرداخت مرحلهٔ جدید کالابرگ‌ها

با گذشت اردیبهشت و باقی‌ماندن حدود ۱۲ هزار میلیارد تومان از منابع ۲ مرحله‌ای یارانه، پرداخت مرحلهٔ جدید به ۳دهک پایین درآمدی در هیئت دولت مطرح شد.

به گزارش بازار، روزگذشته وزیر کار گفت با دستور رئیس‌جمهور بررسی منابع در سازمان برنامه‌وبودجه آغاز شده تا امکان پرداخت مستمر به گروه‌های بیشتری فراهم شود.

این در حالی است که هنوز پرداخت یارانهٔ خرداد قطعی نشده و دولت در تلاش برای تأمین منابع لازم است.

وزیر امور خارجه:

راهکارهای عمان برای رفع موانع در مذاکرات در حال بررسی است

وزیر امور خارجه ایران گفت که در مذاکرات اخیر ایران و آمریکا، طرف عمانی راهکارهایی را برای رفع موانع مطرح کرد که در حال بررسی است.

سید عباس عراقچی در حاشیه مراسم روز آفریقا در جمع خبرنگاران در پاسخ به سوالی در ارتباط با جزئیات راهکار مطرح شده از طرف کشور عمان در مذاکرات ایران و آمریکا گفت: همانطور که پیش از این گفته‌ام، طرف عمانی در مذاکرات اخیر راهکارهایی را برای رفع موانع مطرح کردند که در حال بررسی است.

وزیر خارجه ایران در بخشی دیگر از صحبت‌های خود با اشاره به جایگاه آفریقا در سیاست خارجی دولت چهاردهم و نشست‌هایی که تاکنون میان ایران و آفریقا برگزار شده است، گفت: در راستای گسترش روابط با آفریقا، تلاش می‌کنیم که سفارتخانه‌های خود را در آفریقا تقویت کنیم و به لیست سفارتخانه‌های خود در آفریقا اضافه کنیم و ارتباطاتمان را بیشتر گسترش دهیم.

سقوط تعامل اقتصادی ایران با جهان

ایران در سال ۲۰۲۲ از نظر شاخص باز بودن اقتصاد، رتبه ۱۲۸ را در میان ۱۷۸ کشور به دست آورده که نشان‌دهنده تعامل پایین با اقتصاد جهانی است.

مرکز پژوهش‌های مجلس در گزارشی نوشت: درجه باز بودن اقتصاد ایران، که از نسبت تجارت به تولید ناخالص داخلی به دست می‌آید، از سال ۱۳۸۰ تا ۱۳۸۴ روندی صعودی داشته، اما از آن پس به ویژه در دهه ۱۳۹۰ با نوسانات شدید و عدم ثبات اقتصادی، دچار افت شده است. ایران در سال ۲۰۲۲ از نظر شاخص باز بودن اقتصاد، رتبه ۱۲۸ را در میان ۱۷۸ کشور به دست آورده که نشان‌دهنده تعامل پایین با اقتصاد جهانی است.

شاخص پتانسیل تجاری نشان می‌دهد، کشورهای کمتری طرف صادرات ایران بوده و کالاهای صادراتی ایران نیز یا بازارهای خود را از دست داده‌اند و یا اینکه نتوانستند در بازارهای جدید نفوذ کنند. ایران عمدتاً به بازارهایی نظیر عراق و چین وابسته است؛ به طوری که صادرات واقعی به عراق حتی ۸۸ درصد بیش از پتانسیل تجاری پیش‌بینی شده بوده است.

این تمرکز می‌تواند اقتصاد ایران را در برابر تغییرات روابط دوجانبه آسیب‌پذیر کند. در مقابل، ایران از پتانسیل‌های تجاری خود با کشورهایی، چون روسیه و سوریه به‌طور مطلوب استفاده نکرده و هنوز نتوانسته سهم مناسبی از بازار آنها کسب کند.

رایزنی ایران و روسیه برای خروج از لیست سیاه FATF

عصراقتصاد - هیئت ایرانی جهت تسهیل و تسریع فرآیند عادی‌سازی پرونده ایران با FATF رایزنی‌های خود را در مسکو آغاز کرد.

هادی خانی، دبیر شورای عالی پیشگیری و مقابله با جرایم پول‌شویی و تأمین مالی تروریسم و هیئت همراه بلافاصله بعد از ورود به مسکو در جلسه مشترک با «یوری چیخانچین» معاون رئیس‌جمهور روسیه و رئیس گروه منطقه‌ای مبارزه با پول‌شویی و تأمین مالی تروریسم اوراسیا و معاونان و مدیران این نهاد، راهکارهای تسهیل و تسریع مسیر عادی‌سازی پرونده ایران در FATF بعد از تصویب لایحه کنوانسیون پالرمو را بررسی کردند.

طرفین در این دیدار، بر فعال‌سازی ظرفیت کشورهای عضو برای اجماع سازی در اجلاس FATF و تعریف همکاری فنی، آموزشی با ایران در تعلیق اقدامات تقابلی و خروج از لیست سیاه گروه ویژه اقدام مالی تأکید کردند.

در این نشست مقرر شد، با محوریت گروه منطقه‌ای مبارزه با پول‌شویی و تأمین مالی تروریسم اوراسیا، برگزاری جلسات فشرده با برخی کشورهای عضو FATF جهت بسترسازی دفاع از اقدامات ایران در اجلاس‌های اصلی این نهاد با قید فوریت برنامه‌ریزی و در صورت لزوم بازدید کشورهای هدف از نمایشگاه دائمی مبارزه با پول‌شویی و تأمین مالی تروریسم ایران جهت اقناع‌سازی و همراه‌سازی بیش‌ازپیش کشورهای تأثیرگذار در دستور کار قرار گیرد.

معاون اول رئیس‌جمهور:

هیچ پروژه‌ای بدون بررسی دقیق مصوب نمی‌شود

عصراقتصاد - معاون اول رئیس‌جمهور گفت که در دولت چهاردهم هیچ پروژه‌ای بدون بررسی‌های دقیق اقتصادی و نیاز کشور تصویب نخواهد شد.

محمدرضا عارف معاون اول رئیس جمهور در جلسه شورای اقتصاد با اشاره به طرح‌های اقتصادی که در دولت‌های مختلف مورد تصویب قرار گرفت، گفت: متأسفانه برخی از پروژه‌های بزرگ در دوره‌های مختلف بدون توجه به محدودیت منابع و بدون در نظر گرفتن اولویت‌های اقتصادی تصویب شد که امروز منابع زیادی را می‌طلبد اما در دولت چهاردهم هیچ طرحی بدون بررسی‌های دقیق اقتصادی، نیاز کشور به آن و بازده طرح تصویب نخواهد شد، نظم و انضباط در هزینه‌کرد منابع باید با جدیت پیگیری شود.

وی با بیان اینکه "اگر طرح‌های اقتصادی نظم و انضباط نداشته باشند با مشکل روبه‌رو می‌شویم."، تأکید کرد: در دولت چهاردهم هیچ پروژه‌ای بدون بررسی‌های دقیق اقتصادی و نیاز کشور تصویب نخواهد شد. در این جلسه که صبح روزگذشته، دوشنبه، در دفتر معاون اول رئیس‌جمهور برگزار شد، در ابتدا درخواست وزارت نفت در خصوص طرح «توسعه و بهره‌برداری میدان نفتی چنگوله» در استان ایلام مورد بحث و بررسی قرار گرفت. بعد از طرح این درخواست، وزیر نفت و کارشناسان مرتبط با این حوزه، درباره میدان نفتی چنگوله، میزان ذخایر نفتی، میزان استخراج روزانه نفت و سرمایه‌گذاری مورد نیاز جهت اجرای این طرح، توضیحات کارشناسانه و کاملی بیان کردند و پس از آن، موضوع مورد بحث قرار گرفت و تصویب شد.

کشاورزی

ایران به فائو برگشت

بازگشت ایران به شورای مرکزی فائو پس از ۱۵ سال تعلیق؛ با پرداخت بدهی ۵.۵ میلیون یورویی، تهران بار دیگر در قلب تصمیم‌سازی‌های جهانی حوزه امنیت غذایی قرار گرفت.

به گزارش بازار، فرخ طایراو، نماینده جدید سازمان خواربار و کشاورزی ملل متحد (فائو) در جمهوری اسلامی ایران، روز یکشنبه ۴ خرداد در دیداری رسمی با سید عباس عراقچی وزیر امور خارجه کشورمان، اعتبارنامه خود را تقدیم و رسماً مأموریت خود را آغاز کرد.

طایراو اهل تاجیکستان بیش از ۲۰ سال سابقه حرفه‌ای در حوزه توسعه بین‌المللی و برنامه‌ریزی کشاورزی دارد و مأموریت دیپلماتیک او در ایران آغاز فصل جدیدی از همکاری‌های فائو با هدف تقویت همکاری‌ها در زمینه‌های تولید و بهره‌وری کشاورزی، شیلات، سلامت غذایی، کشاورزی پایدار، مدیریت منابع طبیعی، کاهش و تعدیل تغییرات اقلیمی است.

پیش از انتصاب در ایران، وی در سمت‌هایی همچون معاون نماینده فائو در پاکستان و رئیس دفتر استانی فائو در پیشاور فعالیت داشته و مسئولیت اجرای برنامه‌های مختلفی را در کشورهای تاجیکستان، قرقیزستان، روسیه (چچن)، سومالی، اوکراین و پاکستان بر عهده داشته است. انتصاب نماینده فائو بیانگر تعهد مستمر این سازمان به همکاری با ایران در مسیر تحقق اولویت‌های توسعه ملی است.

قیمت هرکیلو شکر برای مصرف کننده ۵۹ هزارتومان

عصراقتصاد - دبیرانجمن تصفیه کنندگان شکر خام گفت که با اعلام نرخ مصوب و فعالیت کارخانه‌های تصفیه، بازار شکر آرام شد.

مریم قوام معنوی دبیر انجمن تصفیه کنندگان شکر خام گفت: در سامانه بازارگاه قیمت شکر داخلی و وارداتی ۴۶ هزار و ۳۰۰ تومان و مصرف کننده ۵۹ هزارتومان است.

وی از کاهش تلاطم بازار شکر خبر داد و گفت: با اعلام قیمت مصوب، بازار شکر آرام‌گرفته است چراکه کارخانه های تصفیه مشغول تصفیه هستند. قوام معنوی گفت: قبل از اعلام نرخ مصوب به رغم آنکه شکر در بنادر وجود داشت، اما توزیع نمی شد که پس از اعلام نرخ مصوب و خرید و فروش انجام شد و در نهایت بازار شکر به آرامش رسید.

کاهش چشمگیر قیمت برنج در ژاپن

وزارت کشاورزی ژاپن اعلام کرد که این کشور قصد دارد قیمت برنج انبار شده را به طور چشمگیری به ۲۰۰۰ ین (۱۴ دلار) در هر پنج کیلوگرم کاهش دهد و در شرایطی که مصرف‌کنندگان از هزینه‌های سرسام‌آور غلات اساسی رنج می‌برند، عرضه برنج به قفسه‌های فروشگاه‌ها را تسریع کند.

افزایش قیمت برنج که بخشی از آن به دلیل آسیب به محصولات کشاورزی ناشی از گرمای شدید و افزایش تقاضا از سوی گردشگری است، برای دولت «شیگرو ایشیبا»، نخست وزیر ژاپن نگرانی جدی است، چرا که میزان محبوبیت عمومی آن پیش از انتخابات مجلس در ژوئیه در پایین‌ترین سطح خود قرار گرفته است.

وزارت کشاورزی ژاپن اعلام کرد که دولت ۳۰۰ هزار تن برنج انبار شده را از طریق قراردادهای اختیاری به خرده‌فروشان خواهد فروخت. این اقدام پس از آن صورت گرفت که «شینجیرو کویزومی»، وزیر کشاورزی جدید، هفته گذشته متعهد شد که به سرعت برنج را به انبار منتقل کند. دولت ژاپن، برای کمک به کاهش قیمت‌ها، هزینه‌های حمل ونقل را نیز پوشش خواهد داد تا برنج انبار شده در اوایل ژوئن با قیمت حدود ۲۰۰۰ ین در قفسه‌های خرده‌فروشی قرار گیرد که تقریبا نصف قیمت متوسط برنج در سوپرمارکت‌ها خواهد بود. ژاپن با توجه به شرایط، فروش برنج انبار شده را فراتر از خرده‌فروشان بررسی خواهد کرد.

معاون وزیر جهاد کشاورزی:

بخش کشاورزی تشنه سرمایه است

«علی‌میر حسنی» با حکم وزیر جهاد کشاورزی، به عنوان سرپرست سازمان جهاد کشاورزی استان کرمانشاه معرفی شد.

صفدر نیازی معاون آب و خاک وزیر جهاد کشاورزی، روز گذشته (پنجم خرداد) در آیین معارفه سرپرست سازمان جهاد کشاورزی کرمانشاه، به مهمترین مسائلی که امروز بخش کشاورزی کشور با آن مواجه است اشاره کرد و گفت: بخش کشاورزی تشنه سرمایه است و باید اعتبار لازم برای توسعه زیرساخت‌های این بخش هم از سوی دولت و هم بخش خصوصی در اختیار این بخش قرار گیرد.

وی اظهار کرد: در حالی که بر اساس برنامه هفتم توسعه برای سال گذشته نیازمند ۱۵۰ همت اعتبار برای زیرساخت‌های بخش کشاورزی بودیم تنها پنج همت در اختیار داشتیم.

معاون وزیر جهاد کشاورزی با بیان اینکه امروز بخش کشاورزی با مشکل تامین آب نیز مواجه است، خاطرنشان کرد: آب مورد نیاز برای بخش کشاورزی ۷۰ میلیارد مترمکعب است که ۵۷.۵ میلیارد مترمکعب آن برای فصل بهار و تابستان مورد نیاز است، اما برای این فصل تخصیص آبی که در اختیار داریم تنها ۲۴ میلیارد مترمکعب است. نیازی دلیل این امر را کاهش حدود ۴۰ درصدی بارش‌ها در کشور اعلام کرد و یادآور شد: اگرچه وضعیت در برخی استان‌های غربی تا حدودی بهتر است، اما در شرق کشور شرایط بدتری داریم.

وی همچنین به برهم خوردن توازن تولیدات کشاورزی در کشور نیز به عنوان چالش دیگر اشاره کرد و ادامه داد: در حالی که در گذشته ۲۰ درصد جمعیت کشور شهری و ۸۰ درصد روستایی و تولیدکننده بودند، اما امروز تنها ۲۰ درصد جمعیت کشور در روستاها و در بخش تولید کشاورزی هستند.

میزان سموم مصرفی خطرناک بخش کشاورزی کمتر از ۲۰ درصد است

عصراقتصاد - رئیس سازمان تحقیقات، آموزش و ترویج کشاورزی، گفت که زمانی ۸۰ درصد سموم مصرفی در بخش کشاورزی جزو سموم پرخطر بود اما امروز این میزان به کمتر از ۲۰ درصد رسیده است که به حفظ گونه‌های مفید و پایدار منابع ژنتیکی کشور کمک می کند.

غلامرضا گل محمدی روزگذشته آیین بزرگداشت روز جهانی تنوع زیستی و هشتادمین سالروز تاسیس هرباریوم (ذخایر ژنتیکی گیاهی و جانوری) در ایران اظهار داشت: امسال شعار « همگام با طبیعت و توسعه پایدار» برای این روز انتخاب شده است زیرا تا یک قرن پیش بین تولید و مصرف تعادل وجود داشت اما با افزایش جمعیت بشر و افزایش دخالت انسان برای تامین غذا، بهره برداری از منابع پایه بیشتر شد و تعادل از بین رفت. وی با اشاره به جشن ۸۰ سالگی هرباریوم گیاهی و جانوری ایران افزود: امروز وظیفه حفاظت و بهره برداری از منابع ژنتیکی بر عهده وزارت جهاد کشاورزی و سازمان تحقیقات، آموزش و ترویج کشاورزی است و بهره برداری و مدیریت ذخایر ژنتیکی کشور را بر عهده دارد.

تحول در حکمرانی معدنی با محوریت بخش خصوصی

عصراقتصاد - تحول بزرگ در مدیریت معادن ایران کلید خورد! وزیر صنعت، معدن و تجارت از واگذاری گسترده اختیارات به بخش خصوصی و شوراهای استانی خبر داد و تأکید کرد که حکمرانی معدنی باید با محوریت سرمایه‌گذاران خصوصی و شفافیت کامل بازتعریف شود." این اقدام به دنبال جهش تولید و رونق اقتصادی در برنامه هفتم توسعه انجام می‌شود.

به گزارش عصراقتصاد، سید محمد اتابک، وزیر صنعت، معدن و تجارت در همایش نکوداشت روز ملی معدن با اشاره به نقش کلیدی معدن در اقتصاد ایران، آن را "ستون پنهان اقتصاد" خواند و گفت:«اگر مواد خام معدنی نبود، بسیاری از صنایع ایران امروز در جایگاه فعلی خود قرار نمی‌گرفتند.»

افزایش شفافیت با راه‌اندازی سامانه داده‌های علوم زمین

وی از راه‌اندازی سامانه داده‌های علوم زمین به عنوان گامی مهم در شفاف‌سازی اطلاعات معدنی خبر داد و اعلام کرد این اقدام، پایان انحصار داده‌های دولتی است. وزیر صمت همچنین با اشاره به پیشرفت‌های حوزه اکتشاف، گفت:«با مشارکت بخش خصوصی، ۶۵۰ هزار کیلومتر مربع از برنامه دو میلیون کیلومتری اکتشاف محقق شده است.»

ناترازی انرژی و فرسودگی ماشین‌آلات

اتابک به چالش‌های بخش معدن از جمله فرسودگی ماشین‌آلات، ناترازی برق و سوخت اشاره کرد و گفت برنامه‌ای برای نوسازی تجهیزات با همکاری شرکت‌های داخلی و خارجی در حال اجراست. وی هشدار داد: «نباید اجازه دهیم سوخت کشور به قاچاق برود و کنترل دقیقی بر مصرف سوخت در معادن ضروری است.»

تسهیلات بانکی و بسته‌های سرمایه‌گذاری برای معادن

وزیر صمت از هماهنگی با بانک مرکزی برای تسهیل سرمایه‌گذاری در معدن خبر داد و گفت: «بسته‌های سرمایه‌گذاری برای جذب سرمایه‌های خرد مردم در حال عرضه است. وی همچنین بر استفاده از ابزارهای نوین مالی مانند صندوق‌های تخصصی و اوراق مبتنی بر ذخایر معدنی تاکید کرد.

نقش معدن در برنامه هفتم توسعه

اتابک معدن را موتور محرک اقتصاد در برنامه هفتم توسعه خواند و گفت: «افزایش عمق اکتشاف، توسعه زنجیره ارزش و جذب سرمایه‌گذاری پایدار، از اولویت‌های این بخش است.» وی از فعالان معدنی خواست تا با همکاری بیشتر، ایران را به جایگاه واقعی خود در حوزه معدن برسانند.

رشد ۱۳ درصدی معدن در گرو نوسازی

در این همایش، محمد آقاجانلو، رئیس هیات عامل سازمان توسعه و نوسازی معادن و صنایع معدنی ایران (ایمیدرو) نیز تحقق رشد ۱۳ درصدی در بخش معدن را وابسته به نوسازی ناوگان و توسعه زیرساخت‌های فناورانه دانسته و از لزوم جایگزینی ماشین‌آلات فرسوده با تجهیزات به‌روز سخن گفت.

وی ضمن اشاره به نقش صندوق بیمه سرمایه‌گذاری فعالیت‌های معدنی در حمایت از ماشین‌آلات تولید داخل اظهار کرد: طی دو سال اخیر حمایت‌های مناسبی برای تامین ماشین‌آلات صورت گرفته، اما همچنان ۶۰ درصد ماشین‌آلات وارداتی فرسوده هستند و تنها ۴۰ درصد واردات به ماشین‌آلات نو اختصاص دارد.

بهره‌وری؛ کلید رشد اقتصادی معدن

این معاون وزیر صمت ضمن تاکید بر اینکه ۴۵ درصد از رشد پیش‌بینی‌شده بخش معدن باید از مسیر بهره‌وری حاصل شود، تصریح کرد: این رشد زمانی محقق می‌شود که ماشین‌آلات ما به‌روز، اقتصادی و متناسب با تغییرات قیمت انرژی باشند. تداوم فعالیت با ماشین‌آلات فرسوده نه‌تنها بهره‌وری را کاهش می‌دهد، بلکه توجیه اقتصادی معادن را هم زیر سؤال می‌برد.

رئیس هیات عامل ایمیدرو همچنین از توافق با شرکت‌های خارجی برای ورود سرمایه و فناوری خبر داد و گفت: در آینده نزدیک با همکاری پیمانکاران داخلی، سرمایه‌گذاری خارجی برای ساخت ماشین‌آلات نسل جدید در کشور آغاز خواهد شد. این رویکرد موجب ارتقاء ظرفیت تولید تجهیزات معدنی خواهد شد.

معدن دیجیتال؛ از پایلوت تا توسعه ملی

وی در ادامه، توسعه فناوری را پیش‌شرط چنین استفاده از روش‌های نوین و هوش مصنوعی به‌ویژه در شرایطی که سایر بخش‌ها امکان بهره‌گیری از این روش‌ها را ندارند.

وی ادامه داد: جهت‌گیری اصلی سازمان در تمام این محورها، استفاده حداکثری از ظرفیت بخش خصوصی است. هم در ارائه خدمات و هم در سرمایه‌گذاری در اکتشاف که در این باره برنامه‌ریزی منسجمی انجام شده است.

اسماعیلی با اشاره به برنامه‌های پیش‌رو خاطرنشان کرد: طبق برنامه‌ریزی‌های انجام‌شده و با تأکید جناب آقای مهندس اتابک، مقام عالی وزارت صمت ، با مشارکت بخش خصوصی، خدمات اکتشافی در سال ۱۴۰۴ به ۶ تا ۷ برابر سال‌های گذشته افزایش خواهد یافت.

معاون وزیر صمت افزود: در پنج سال گذشته سالانه تنها تعداد معدودی نقشه تهیه می‌کردیم(هر سال ۱۵ تا ۲۰ نقشه)، اما برای سال ۱۴۰۴، هدف‌گذاری تولید ۱۲۰ نقشه (۳۶۰ پروژه) صورت گرفته که از این تعداد، ۲۰ نقشه(معادل ۶۰ پروژه) توسط نیروهای سازمان و تعداد ۱۰۰ نقشه معادل ۳۰۰ پروژه دیگر با همکاری بخش خصوصی در حال اجراست. وی با اشاره به همکاری مراکز دانشگاهی تصریح کرد: دانشگاه‌هایی هم چون دانشگاه تهران، دانشگاه شیراز، زنجان، دانشگاه شهید بهشتی و دانشگاه خوارزمی در این پروژه‌ها مشارکت دارند و هم چنین شرکت‌ها و سازمان‌های نظام مهندسی نیز از طریق برگزاری مناقصه وارد کار شده‌اند.

اسماعیلی با بیان اینکه در مجموع، برای اجرای ۳۶۰ پروژه در سال جاری برنامه‌ریزی شده، ادامه داد: در صورتی که برای هر پروژه حداقل ۵ نفر در نظر گرفته شود، بیش از ۱۸۰۰ نیروی متخصص نیاز داریم که بر همین اساس، پیش‌بینی می‌شود در دو تا سه سال آینده، تقریباً تمام فارغ‌التحصیلان فعال و توانمند در حوزه زمین‌شناسی و اکتشاف مشغول به کار شوند. رئیس سازمان زمین‌شناسی و اکتشافات‌معدنی کشور درباره برنامه سرمایه‌گذاری در اکتشافات گفت: طرحی برای مشارکت بخش خصوصی در سرمایه‌گذاری حوزه اکتشاف نهایی شده که هفته آینده نسخه ویرایش‌شده آن منتشر می‌شود که در قالب این طرح، ظرفیتی معادل بیش از ۳۰ هزار میلیارد تومان(۳۰همت) برای حضور سرمایه‌گذاران فراهم شده است. معاون وزیر صمت تأکید کرد: مشارکت در این مدل به‌صورت سه‌جانبه میان بخش خصوصی، سازمان زمین‌شناسی و اکتشافات‌معدنی کشور و معاونت معادن و فرآوری مواد وزارت صمت تعریف شده و سرمایه‌گذاران در ازای اجرای پروژه‌های اکتشافی از منافع حاصل از اکتشافات بهره‌مند خواهند شد.

در سایت روزنامه بخوانید:

افزایش بهره‌وری دانسته و خاطرنشان کرد: ایمیدرو در همکاری با وزارت ارتباطات، پروژه اتصال پایگاه‌های داده معادن کشور از طریق فیبر نوری را پیگیری می‌کند. همچنین با معاونت علمی ریاست‌جمهوری و شرکت‌های دانش‌بنیان در حوزه فناوری‌های نوین معدنی مشارکت داریم. در گام نخست، سه معدن شامل یک معدن روباز، یک معدن زیرزمینی و یک واحد فرآوری به‌صورت پایلوت هوشمندسازی شده‌اند. در صورت موفقیت، این الگو در سراسر کشور توسعه پیدا خواهد کرد. آقاجانلو در پایان ضمن اشاره به برنامه‌های توسعه‌ای ایمیدرو، اظهار کرد: واگذاری ۲۷۰ پروانه اکتشافی در قالب بسته‌های منطقه‌ای و استانی در دستور کار قرار دارد که می‌تواند موتور محرکی برای اکتشافات جدید و فعال‌سازی ظرفیت‌های بالقوه کشور باشد.

هدف‌گذاری برای اجرای ۳۶۰ پروژه در سال جاری

همچنین معاون وزیر صمت و رئیس سازمان زمین‌شناسی و اکتشافات معدنی کشور در این مراسم و در نشست تخصصی با حضور وجیهه‌الله جعفری معاونت معدنی وزارت صمت، مهندس آقاجانلو رئیس ایمیدرو و عسکرزاده به عنوان دبیر پنل با اشاره به نقش حاکمیتی این سازمان در حوزه‌های مختلف زمین‌شناسی گفت:«مخاطرات‌زمین‌شناسی، موضوعات مرتبط با منابع آب، زمین‌لرزه، فرونشست، گرد و غبار و سایر چالش‌ها از جمله وظایف حاکمیتی ما در این سازمان است. داریوش اسماعیلی، تصریح کرد: در حوزه اکتشاف نیز سه مأموریت اصلی برای خود تعریف کرده‌ایم؛ که تولید داده‌های پایه، تجمیع و استانداردسازی داده‌ها و در نهایت انتشار آن‌ها با محوریت فعالان بخش معدن و صنایع معدنی و هم

خودرو

بزرگترین تخریب برند برای تسلا رقم خورد

استاد برجسته آمریکایی گفت: نقش «ایلان ماسک» در وزارت کارآمدی دولت ترامپ، یکی از بزرگترین تخریب‌های برند در تمام دوران را برای شرکت خودروسازی «تسلا» رقم زد.

«اسکات گالووی»، استاد برجسته بازاریابی در دانشگاه نیویورک، گفت: «تسلا» یک برند عالی بود. او با استناد به نظرسنجی اخیر اکسیوس که نشان می‌داد «تسلا» از رتبه هشتم در رتبه‌بندی ۱۰۰ شرکت برتر آمریکا در سال ۲۰۲۱، به رتبه ۹۵ در سال ۲۰۲۵ سقوط کرده است، ادامه داد: جریان کاملا علیه «ایلان ماسک» شده است.

طبق گزارش بیزینس اینسایدر، «گالووی» مشکلات «تسلا» را به این نسبت داد که «ماسک» با روی آوردن به سیاست در طول سال میلادی گذشته، مشتریان اصلی این شرکت را از خود دور کرده است.

مدیرعامل «تسلا» در آمریکا، میلیون‌ها دلار برای حمایت از دونالد ترامپ در مبارزات انتخاباتی آمریکا هزینه کرد و سپس هدایت وزارت کارآمدی دولت آمریکا را برعهده گرفت.

در حالی که «ماسک» برای بسیاری از حامیان ترامپ به یک قهرمان تبدیل شد، تصویر یک میلیاردر فناوری که چنین قدرتی را در اختیار دارد، واکنش‌های منفی را نیز برانگیخت که عمدتا «تسلا» را هدف قرار داد.

«تسلا» در اواخر آوریل، از کاهش ۷۱ درصدی عایدی به ازای هر سهم این شرکت نسبت به سال میلادی گذشته خبر داد و با اعتراضات گسترده‌ای در نمایندگی‌ها و نمایشگاه‌هایش مواجه شد.

«گالووی» گفت: «ایلان ماسک» مرد فوق‌العاده‌ای است، اما افراد اصلی جامعه خود را از خود دور کرده است. سه چهارم جمهوری‌خواهان هرگز به خرید خودروی برقی فکر نمی‌کنند. بنابراین او با افرادی صمیمی شده است که به خودروهای برقی علاقه‌ای ندارند.

جیلی از شاسی بلند هیبریدی گلکسی M9 با برد ۱۵۰۰ کیلومتر رونمایی کرد

شرکت خودروسازی چینی جیلی از شاسی‌بلند هیبریدی جدید گلکسی M9 رونمایی کرد.

شرکت خودروسازی چینی جیلی از شاسی‌بلند هیبریدی جدید گلکسی M9 رونمایی کرد. زیربرند گلکسی تاکنون موفق شده بیش از یک‌میلیون خودرو بفروشد. گلکسی M9 که براساس معماری بومی GEA Evo شرکت جیلی ساخته شده است، تلفیقی از فناوری نوانرژی و ویژگی‌های هوشمند است.

این خودرو در میلان رونمایی شد و طراحی آن ترکیبی از سبک طراحی چینی و جهانی است. گلکسی M9 دارای ۱۷.۰۷ فوت (۵۲۰.۲۹ سانتی‌متر) طول، ۶.۵۵ فوت (۱۹۹.۶۴ سانتی‌متر) عرض و ۵.۹ فوت (۱۷۹.۸۳ سانتی‌متر) ارتفاع است. ازجمله امکانات جذاب آن می‌توان به نمایشگر ۳۰ اینچی یکپارچه و کابین هوشمند مجهز به هوش مصنوعی اشاره کرد. جیلی گلکسی M9 مجهز به سیستم سوپرهیبریدی ثورEM-P، فقط در ۴.۵ ثانیه به سرعت ۱۰۰ کیلومتربرساعت می‌رسد و برد حرکتی کلی بیش از ۹۳۰ مایل (۱۴۹۶.۶۹ کیلومتر) را ارائه می‌دهد. این مدل میانگین مصرف سوخت حدود ۱.۲ گالن (۴.۵ لیتر) در هر ۱۰۰ کیلومتر دارد.

مدیرعامل صندوق ضمانت صادرات مطرح کرد

درخواست افزایش سرمایه صندوق ضمانت صادرات به ۱ میلیارد دلار

عصراقتصاد - مدیرعامل صندوق ضمانت صادرات از درخواست افزایش سرمایه این صندوق از ۲۴۷ میلیون دلار به یک میلیارد دلار خبر داد و تأکید کرد که این اقدام به توسعه صادرات، کاهش ریسک تجاری و حمایت بیشتر از تولیدات صادرات‌محور کمک می‌کند.

به گزارش عصراقتصاد، افشار فتح‌الهی مدیرعامل صندوق ضمانت صادرات ایران در نشست خبری اظهار کرد: صادرات موتور متحرک اقتصاد هر کشوری است و اگر صادرات مناسب داشته باشیم به توسعه اشتغال و تولیدِ رقابتی و ارزآوری کمک می‌کند. اگر در بازارهای جهانی حضور یابیم مجبور به رعایت استانداردهای جهانی می‌شویم که در نتیجه کیفیت کالاها افزایش می‌یابد.

وی با بیان اینکه صادرات یک کار تخصصی است و نیاز به برنامه‌ریزی و سرمایه‌گذاری دارد، گفت: ثبات قوانین و مقررات در صادرات، فاکتور بسیار مهمی است؛ مقررات زائد تبدیل به یک مانع در مسیر حضور کالاهای ایرانی در کشورهای خارجی شده است.

فتح الهی به ویژگی‌های صندوق ضمانت صادرات اشاره کرد و افزود: محور اصلی خدمات صندوق، اعتبارسنجی خریداران کالاهای ایرانی در خارج از کشور است. این مسئله به شناخت بهتر خریدار خارجی و کاهش ریسک صادرات کمک می‌کند.

وی افزود: بیمه محور بعدی خدمات صندوق است؛ به عنوان نمونه اگر صادرکننده‌ای کالایی را صادر کرد و بنا به ریسک‌های سیاسی و اقتصادی نتواند پول خود را از خریدار بگیرد صندوق ریسک را پوشش می‌دهد و خسارت را می‌پردازد.

مدیرعامل صندوق ضمانت صادرات ادامه داد: بخش سوم خدمات صندوق هم مربوط به صدور ضمانت‌نامه در حوزه‌های مختلف تأمین مالی، اعتبار تولیدکننده و... می‌شود. البته بخش عمده‌ای از ضمانت‌نامه‌ها هم مربوط به حوزه خدمات فنی و مهندسی می‌شود.

وی اضافه کرد: متناسب با نام‌گذاری سال تحت عنوان سرمایه‌گذاری در تولید، آن بخش از سرمایه‌گذاری‌هایی که مربوط به تولیدِ صادرات‌گرا می‌شود را پوشش خواهیم داد. این موضوع را در قالب تفاهم‌نامه مشترک بین صندوق و معاونت صنایع وزارت صمت و بانک تخصصی صنعت منعقد کردیم. فتح الهی تصریح کرد: در قالب این تفاهم‌نامه، وزارت صمت بحث اولویت‌گذاری برای سرمایه‌گذاری‌های جدید را مشخص می‌کند، تأمین مالی توسط بانک انجام می‌شود و صندوق هم ضمانت‌نامه‌های لازم را صادر خواهد کرد.

وی در ادامه با بیان اینکه در حوزه ناترازی‌های انرژی اقداماتی را در دستور کار داریم، گفت: جلسات مشترکی با وزارت نیرو و تشکل‌ها داشتیم و اعلام آمادگی کردیم که صندوق ضمانت صادرات برای طرح‌های نیروگاهی در حوزه انرژی‌های تجدیدپذیر که در ایام غیرپیک امکان صادرات آن وجود دارد ضمانت نامه صادر می‌کنیم تا تأمین مالی این پروژه‌ها از طریق نظام بانکی، بازار سرمایه و... تسهیل شود.

سرمایه صندوق باید یک میلیارد دلار شود

فتح‌الهی در پاسخ به سوال مهر درباره سرمایه ثبتی صندوق اظهار کرد: در خصوص سرمایه صندوق ضمانت صادرات ایران نسبت به صندوق‌های مشابه در دنیا ضعف‌هایی وجود دارد؛ در حال حاضر سرمایه ثبتی ۲۴۷ میلیون دلار است. همه متولیان ذی‌ربط نیز تاکید دارند که باید سرمایه صندوق افزایش یابد. در همین راستا نیز مصوبه‌ای برای افزایش سرمایه صندوق در شورای اقتصاد و کارگروه شورای عالی صادرات داریم.

وی افزود: طرح اولیه آماده شده تا به بودجه سال آینده برسانیم؛ درخواست ما افزایش سرمایه صندوق به یک میلیارد دلار است اما اینکه چقدر مورد تأیید قرار گیرد، معلوم نیست.

افت ۶۰۰ میلیون دلاری صدور ضمانت‌نامه خدمات فنی و مهندسی در ۱۴۰۳

فتح‌الهی در خصوص میزان صدور ضمانت‌نامه در حوزه خدمات فنی و مهندسی تصریح کرد: سال ۱۴۰۳ یکی از بدترین سال‌های پوشش‌های صندوق بود. در سال ۱۴۰۲، ۸۰۰ میلیون دلار پوشش داشتیم اما در سال ۱۴۰۳ این رقم افت شدید کرد و به ۲۰۰ میلیون دلار رسید.

وی در خصوص علت افت پوشش صندوق گفت: یکی دو تا از پروژه‌های فنی مهمی که داشتیم تمدید نشد؛ مثلاً یکی از پروژه‌ها در سوریه بود که مشکلاتی را ایجاد کرد.

پرداخت خسارت ۴.۲ میلیون دلاری

فتح‌الهی درباره میزان صدور ضمانت‌نامه نیز افزود: مجموع ضمانت‌نامه صادرشده در سال گذشته ۳۷۰ میلیون دلار بود؛ همچنین ۴.۲ میلیون دلار خسارت پرداختیم.

وی ادامه داد: همچنین پارسال ۱.۹ میلیون دلار از خسارت‌هایی که پرداختیم بازیافت داشته باشیم و وصول کنیم.

مدیرعامل شرکت توس‌پیوند عنوان کرد:

حلقه‌ای استراتژیک در زنجیره تامین انرژی

مدیرعامل شرکت توس‌پیوند گفت: اتصالات تخصصی توس‌پیوند به دلیل قابلیت انطباق با استانداردهای بین‌المللی و آزمون‌های دقیق کنترل کیفی، انتخاب اول بسیاری از پروژه‌های نفت و گاز کشور محسوب می‌شوند.

آیت اله حیدری، مدیرعامل شرکت توس‌پیوند در گفت‌وگو با بورس نیوز، درخصوص برنامه‌های این شرکت دانش بنیان بیان کرد: مأموریت این شرکت، تولید تخصصی در اتصالات صنعتی است. توس‌پیوند در دو دسته اتصالات بدون‌درز (Seamless) و درزدار (Welded) تخصص دارد و توان تولید اتصالات با سایزهای بسیار بزرگ، تا ۱۱۶ اینچ را در اختیار دارد.

وی افزود: این قابلیت کمتر در داخل کشور دیده می‌شود و ما از معدود شرکت‌های دانش‌بنیانی هستیم که چنین زنجیره‌ای کامل از مهندسی، تولید و کنترل کیفی داریم.

مدیرعامل شرکت دانش بنیان توس پیوند در این باره ادامه داد: علاوه بر اتصالات استاندارد، توانایی تولید تجهیزات خاصی مانند Strainerهای صنعتی، Barred Tee و Split Tee را داریم. این تجهیزات مخصوص پروژه‌های عظیمی هستند که نیازمند دقت بالا، استانداردهای پیچیده و اجرای عملیات روی خطوط زنده هستند و محصولاتی مطابق با استانداردهای NACE برای گازهای ترش تولید می کنیم.

حیدری با اشاره به دستاوردهای شرکت اظهار کرد: ما در پروژه‌های ملی بزرگی همچون فازهای متعدد میدان گازی پارس جنوبی و تأمین اتصالات ویژه خطوط انتقال گاز نقش ایفا کرده‌ایم. همچنین، توس‌پیوند با ارائه خدمات آزمایشگاهی تخصصی به سازندگان داخلی تجهیزات پالایشگاهی اعتماد ویژه‌ای در میان فعالان صنعت ایجاد کرده است.

به گفته وی، اتصالات تخصصی توس‌پیوند به دلیل قابلیت انطباق با استانداردهای بین‌المللی و آزمون‌های دقیق کنترل کیفی، انتخاب اول بسیاری از پروژه‌های نفت و گاز کشور محسوب می‌شوند.

چشم‌انداز توس‌پیوند؛ مرجع منطقه‌ای در تولید اتصالات صنعتی

حیدری درخصوص چشم‌انداز توس‌پیوند خاطرنشان کرد: ما هدف داریم که به مرجع فنی منطقه خاورمیانه تبدیل شویم. با توسعه تولیدات خود و ورود به بازارهای صادراتی جدید در آسیای میانه و آفریقا، جایگاه توس‌پیوند را هرچه بیشتر تثبیت خواهیم کرد.

مدیرعامل شرکت دانش بنیان توس پیوند توضیح داد: ورود به این بازارها و حفظ جایگاه برتر نیازمند توسعه ظرفیت تولید، تقویت ارتباطات صنعتی-پژوهشی و سرمایه‌گذاری در فناوری‌های دیجیتال و هوشمندسازی فرآیندهای تولید است.

شرکت‌های دانش‌بنیان؛ محرک اقتصاد مقاومتی

حیدری تأکید کرد: شرکت‌های دانش‌بنیان در قطع وابستگی به واردات و ایجاد یک زنجیره تأمین پایدار نقش کلیدی دارند. توس‌پیوند به‌عنوان یک شرکت دانش‌بنیان، با مدیریت چرخه کامل تولید و کنترل کیفیت محصولات، منطبق با اصول اقتصاد مقاومتی عمل می کند. تولید تجهیزات حساس و پیچیده‌ای که تاکنون فقط وارداتی بودند، گواهی بر این نقش‌آفرینی است.

وی در ادامه گفت: ما نه‌تنها به تولید بسنده نکرده‌ایم، بلکه از طریق ارتباط نزدیک با دانشگاه‌ها و مراکز علمی، انتقال دانش و مهارت به صنعت داخلی را تسریع کرده‌ایم.

راهکارهایی برای حل چالش‌های ارزی تولیدکنندگان

مدیرعامل توس‌پیوند با اشاره به چالش‌های تولیدکنندگان در تأمین ارز و واردات ماشین‌آلات گفت: ناعدالتی در تخصیص ارز یکی از موانع اصلی پیشرفت صنعت داخلی است. برخی شرکت‌ها با ارتباطات خاص، صف‌های طولانی تأمین ارز را دور می‌زنند، درحالی‌که تولیدکنندگان واقعی برای دریافت ارز موردنیاز خود معطل می‌مانند.

حیدری با انتقاد از بخشنامه‌های محدودکننده واردات کالاهای ضروری، پیشنهاداتی برای رفع این مشکلات ارائه داد:

۱. ایجاد یک سامانه شفاف برای ثبت و پیگیری درخواست‌های ارزی؛

۲. تعریف شاخص‌های عادلانه برای تخصیص ارز به واحدهای تولیدی؛

۳. بازنگری در مقررات محدودکننده و تسهیل واردات مواد اولیه و ماشین‌آلات حساس؛

۴. تدوین سازوکارهای رقابتی برای تسریع در تخصیص ارز به تولیدکنندگان واقعی.

به گفته وی اجرای این پیشنهادات می‌تواند اعتماد از دست‌رفته بخش تولید به سیاست‌گذاران را احیا کند و بهره‌وری و ثبات را در اقتصاد داخلی افزایش دهد.

شفافیت مالی در صنایع تجهیزات نفت

این عضو هیات مدیره صنایع تجهیزات نفت با اشاره به اقدامات گسترده در حوزه شفافیت مالی گفت: در کمیته حسابرسی شرکت صنایع تجهیزات نفت، اقدام به تشکیل واحدهای حسابرسی در شرکت‌های تابعه کرده‌ایم. همچنین، در شرکت فنفت موفق به اخذ مجوز افزایش سرمایه از ۱،۲۰۰ میلیارد ریال به ۳،۴۰۰ میلیارد ریال شده‌ایم که این افزایش سرمایه برای اجرای پروژه‌های توسعه‌ای به‌کار گرفته خواهد شد.

وی ادامه داد: یکی دیگر از برنامه‌های در دست اجرا، ارتقای نماد فنفت از تابلو فرعی فرابورس به تابلوی اصلی بورس تهران است که باعث جذب سرمایه‌گذاران و افزایش توان نقدشوندگی سهام خواهد شد.

حیدری تاکید کرد: توس‌پیوند، حلقه‌ای استراتژیک در زنجیره انتقال انرژی است؛ متعهد، دقیق و آماده برای آینده.

خبر

استاندار فارس:

مبارزه با قاچاق یکی از راه‌های رشد اقتصاد است

استاندار فارس با بیان اینکه موضوع مبارزه با قاچاق کالا تنها امنیتی و انتظامی نیست، گفت: یکی از راه‌های رشد اقتصاد مبارزه با قاچاق است و در تصویب قوانین و مقررات اقتصادی باید نقش و جایگاه ستاد مبارزه با قاچاق کالا و ارز لحاظ شود.

حسینعلی امیری در آیین تکریم و معارفه وصالی دبیر پیشین و کهن‌دل، دبیر جدید کمیسیون مبارزه با قاچاق کالا و ارز استان فارس با اشاره به وظایف کمیسیون مبارزه با قاچاق کالا و ارز، بر اهمیت توجه به ماهیت اقتصادی این کمیسیون تأکید کرد.

وی ترکیب اعضای کمیسیون مبارزه با قاچاق کالا و ارز را در راستای تشکیل یک حلقه مبارزاتی دانست که هر یک از اعضا در آن نقشی را بر عهده دارند.

امیری با بیان اینکه هریک از اعضا در دستگاه‌های تحت مدیریت خود مسئولیت برنامه‌ریزی در جهت جلوگیری از قاچاق کالا و ارز را بر عهده دارند، بر اهمیت روش‌های خلاقانه و برنامه‌ریزی متناسب با شرایط موجود تأکید کرد.

استاندار فارس با اشاره به بهره‌گیری از جی پی اس در زمینه پایش سوخت ماشین‌آلات کشاورزی، آن را نمونه خوبی دانست که در زمینه مبارزه با قاچاق سوخت موثر بوده است و باید به عنوان الگو مورد توجه قرار گیرد.

رئیس کمیسیون مبارزه با قاچاق کالا و ارز استان فارس با یادآوری ماهیت اقتصادی این کمیسیون اظهار کرد: شایسته است هرجا قوانین و مقررات مرتبط با مسائل اقتصادی تصویب می‌شود، نمایندگانی از کمیسیون مبارزه با قاچاق کالا و ارز اثر آن را در سایر موارد که منجر به قاچاق نگردد مد نظر داشته باشند.

وی طرح‌ها و لوایح پیشنهادی و قوانین تصویب شده در کمیسیون‌های دولت و مجلس را در صورتی تأثیرگذار و منطبق با واقعیت خواند که همه‌جانبه بوده و آثار و تبعات آن در نظر گرفته شده باشد.

امیری، مبارزه امنیتی و انتظامی را آخرین گام در زمینه مبارزه با قاچاق کالا و ارز عنوان کرد و گفت: ترکیب اعضای کمیسیون مبارزه با قاچاق کالا و ارز نشان می‌دهد که مقابله با قاچاق تنها وظیفه نیروهای نظامی و انتظامی نیست بلکه همه اعضا و مدیران باید در جایگاهی که حضور دارند با تدوین یک برنامه کمیت‌پذیر با شاخص‌های معین، نقطه عزیمت خود را برای مبارزه با قاچاق کالا و ارز مشخص کنند.

وی همچنین بر ضرورت آسیب‌شناسی روش‌های قدیمی تأکید کرد و گفت: انسان با شرایط خو می‌کند و در برابر تغییر مقاوم است، از این‌رو باید تلاش کرد با نقد روش‌های کهنه و مطالعات تطبیقی و استفاده از تجربیات سایر کشورها که در زمینه مبارزه با قاچاق کالا و ارز توفیقاتی داشته‌اند، فعالیت‌های نو و موثر صورت گیرد.

معاون هماهنگی امور اقتصادی استاندار اصفهان:

نجات زاینده‌رود با سرمایه‌گذاری در بالادست

معاون هماهنگی امور اقتصادی استاندار اصفهان گفت: با احیای جنگل‌های زاگرس در بالادست زاینده‌رود، طرحی ملی برای توسعه گردشگری و توقف برداشت‌های غیرقانونی کلید خورد.

کوروش خسروی، در نخستین همایش ملی گردشگری زاینده‌رود که در دانشگاه اصفهان برگزار شد، اظهار کرد: ما معمولاً طرح‌های نوینی که برای احیا و توسعه استان در نظر داریم، نخست در شورای معاونان مطرح می‌کنیم و پس از بررسی و تکمیل، آن‌ها را به اطلاع عموم می‌رسانیم، اما امروز می‌خواهم بالعکس این مسیر معمول را طی کنم؛ ابتدا یکی از فرصت‌های سرمایه‌گذاری بسیار مهم در مسیر توسعه پایدار اصفهان را که مستقیماً با موضوع محوری این نشست یعنی گردشگری زاینده‌رود مرتبط است، در اینجا علنی و رسانه‌ای کنم و در مرحله بعد، آن را رسماً به مدیران استان ارائه خواهم داد.

وی افزود: زاینده‌رود که اکنون موضوع سخن ماست، به‌طور کلی از سه بخش اصلی تشکیل شده است؛ سرچشمه یا همان بخش بالادست، قسمت میانی که به مرکز شهرها می‌رسد و در نهایت دشت‌های پایین‌دست. بخش بالادست این رود که بر نقشه نیز به‌وضوح قابل مشاهده است، در حوالی فریدون‌شهر، در مرز استان اصفهان و چهارمحال‌وبختیاری قرار دارد و دارای ظرفیتی کم‌نظیر برای توسعه گردشگری است؛ ظرفیتی که اگر در گذشته به درستی از آن بهره‌برداری کرده بودیم، امروز زاینده‌رود را خشک نمی‌دیدیم، اما هنوز هم دیر نشده است. اگر امروز آغاز کنیم، نسل‌های آینده دیگر زاینده‌رودی خشک و بی‌جان را تجربه نخواهند کرد.

معاون هماهنگی امور اقتصادی استاندار اصفهان ادامه داد: این فرصت مفهومی نوین است که در حوزه منابع طبیعی و تکنولوژی به آن «جنگل‌زراعی» گفته می‌شود. واژه‌ای که ریشه در عبارت «Agroforestry» دارد و در فارسی به‌صورت «جنگل زراعی» ترجمه شده و می‌توان عرصه‌هایی را که پیش‌تر جنگل بوده، اما در گذر زمان تخریب شده‌اند و در اصطلاح منابع طبیعی «اراضی جنگلی» نام دارند، با هدایت و حمایت این نهاد، احیا و مجدداً به جنگل‌های مولد تبدیل کرد.

خسروی افزود: بخش بالادست زاینده‌رود، در گذشته تقریباً به‌طور کامل جزء همین اراضی جنگلی بوده است. امروز می‌توان این عرصه‌ها را با مجوز و مشارکت منابع طبیعی، به سرمایه‌گذاران تحویل داد تا با الگویی پایدار، دوباره جنگل‌کاری شوند و از محصولات اقتصادی، زیست‌محیطی و گردشگری این جنگل‌ها بهره‌برداری شود.

وی گفت: تفاوت جنگل‌های زاگرسی با جنگل‌های هیرکانی شمال کشور در ساختار اکولوژیک و گونه‌شناسی آن‌هاست، اما این جنگل‌ها نیز قابلیت بالایی برای تولید محصولات ارزشمند به‌ویژه گیاهان دارویی دارند. افزون بر آن، ظرفیت بی‌نظیری برای جذب گردشگران علاقه‌مند به طبیعت کوهستانی فراهم می‌سازند. اکنون حدود دو ماه است که با همکاری کارشناسان منابع طبیعی، بر تهیه یک طرح کسب‌وکار (بیزینس پلن) جامع در این زمینه کار می‌کنیم. اینجا نخستین‌بار است که این طرح را به‌صورت رسمی معرفی می‌کنم.

معاون هماهنگی امور اقتصادی استاندار اصفهان اظهار کرد: براساس محاسبات اولیه، احیای هر ۱۰۰ هکتار از این اراضی نیازمند سرمایه‌گذاری حدود ۱۵ میلیارد تومان است. مدت زمان لازم برای استقرار کامل جنگل، حدود هفت سال برآورد می‌شود، البته از همان سال اول، بهره‌برداری جزئی از برخی محصولات قابل انجام است و به‌طور میانگین، ظرف دو تا سه سال، بازگشت بخشی از سرمایه آغاز می‌شود، اما برای اطمینان‌بخشی به سرمایه‌گذار، دوره بازگشت سرمایه بین ۸ تا ۱۰ سال در نظر گرفته شده است.

خسروی بیان کرد: ضعف اصلی این طرح، همان‌طور که پیداست، زمان‌بر بودن فرایند تثبیت جنگل است، اما در عوض، مزیت‌های بلندمدت و پایداری به همراه دارد. توافقی نیز با اداره کل منابع طبیعی صورت گرفته که اجازه ایجاد کلبه‌های گردشگری با سازه‌هایی متناسب با معیارهای محیط‌زیستی را در داخل این جنگل‌ها صادر کنند. این موضوع هم‌زمان می‌تواند بر جذابیت سرمایه‌گذاری بیفزاید و مسیر درآمدزایی پایدار را هموار سازد. در حال حاضر، کارشناسان در حال نهایی‌سازی بیزینس پلن این طرح هستند. در این طرح، میزان سرمایه‌گذاری، نیازهای نیروی انسانی، نقطه سر به سر، درآمدهای پیش‌بینی‌شده از گردشگری، مجوزهای موردنیاز که شامل سه نوع مجوز تخصصی می‌گردد، بازار هدف برای محصولات، گونه‌های گیاهی مناسب و بومی و سازوکارهای بازاریابی محصولات جنگلی پیش‌بینی شده است.

وی افزود: برنامه‌ریزی شده که در روز بیست‌وهفتم همین ماه، طی رویداد بزرگ بیزینسی در اتاق بازرگانی، از این بیزینس پلن رونمایی رسمی شود. با اینکه هنوز به‌طور رسمی معرفی نشده، اما تاکنون سرمایه‌گذاران متعددی با ما تماس گرفته‌اند و خواستار اختصاص زمین برای آغاز این پروژه شده‌اند. بیشتر این افراد، دلبسته احیای زاینده‌رود و مشتاق به ایجاد الگویی هستند که در آن، گونه‌های بومی و مقاوم به خشکی کاشته شود تا نه تنها نیازی به پمپاژ آب از رودخانه نباشد، بلکه مانع از نابودی منابع آبی پایین‌دست نیز گردد.

معاون هماهنگی امور اقتصادی استاندار اصفهان اضافه کرد: در گذشته، این اراضی بدون نیاز به آبیاری، تنها با بارش‌های سالیانه حدود ۳۰۰ تا ۴۰۰ میلی‌متر، پوشیده از جنگل بودند. اکنون نیز می‌توان با احیای همان الگوهای طبیعی، به جنگل‌هایی دست یافت که ثروت‌آفرین‌اند، جلوی برداشت‌های غیرقانونی آب را می‌گیرند و برای بالادست و پایین‌دست زاینده‌رود، رفاه، کارآفرینی و آینده‌ای روشن رقم می‌زنند.

خسروی ادامه داد: احیای جنگل‌های زاگرس، علاوه بر بازگرداندن حیات طبیعی به منطقه، به فرصتی بی‌بدیل در حوزه گردشگری تبدیل خواهد شد. از همه علاقه‌مندان به مشارکت در این الگوی نوین کسب‌وکار دعوت می‌کنم تا در رویداد بیزینسی پیش‌رو که سه هفته دیگر در اتاق بازرگانی برگزار می‌شود، حضور یابند. در آن نشست، بنده به همراه همکارانم در منابع طبیعی، در یک پنل تخصصی، جزئیات کامل این طرح را ارائه خواهیم کرد و درباره نحوه سرمایه‌گذاری، مجوزها، بازگشت سرمایه و اثرات بلندمدت آن بر اکوسیستم زاینده‌رود سخن خواهیم گفت.

خبر

آغاز ساخت نیروگاه‌های خورشیدی ۹۶ مگاواتی در گلستان

استان گلستان با بهره‌گیری از ظرفیت‌های طبیعی و سیاست‌های دولت چهاردهم در توسعه انرژی‌های تجدیدپذیر، شاهد آغاز عملیات اجرایی احداث نیروگاه‌های خورشیدی با ظرفیت مجموع ۹۶ مگاوات است.

این طرح عظیم با اختصاص ۱۶۰ هکتار اراضی ملی و سرمایه‌گذاری بیش از ۲ هزار و ۸۸۰ میلیارد تومانی شرکت ساتبا، در قالب ۳۲ ساختگاه سه‌مگاواتی در نقاط مختلف استان اجرا می‌شود.

مدیرعامل شرکت توزیع نیروی برق گلستان، در مراسم آغاز این پروژه که با حضور وبیناری وزیر نیرو برگزار شد، این اقدام را گامی کلیدی در راستای تحقق اهداف دولت برای بهره‌گیری از انرژی‌های پاک دانست.

به گزارش ایرنا، سیداحمد موسوی اظهار کرد: با دستور مستقیم وزیر نیرو و حمایت ویژه استاندار گلستان، کارگروهی ویژه برای پیگیری این پروژه تشکیل شده و تاکنون ۱۸ جلسه با حضور نمایندگان دستگاه‌های مرتبط برگزار گردید.

وی افزود: ۱۶۰ هکتار از اراضی ملی گلستان برای این طرح اختصاص یافته و امروز شاهد شروع رسمی عملیات احداث این نیروگاه‌ها هستیم. مدیرعامل شرکت توزیع نیروی برق گلستان ادامه داد: این پروژه هم‌زمان با دیگر استان‌ها از جمله بوشهر، فارس، آذربایجان شرقی و جزیره کیش آغاز شده است.

جزئیات طرح: سرمایه‌گذاری کلان و اجرای گسترده

این پروژه شامل ۳۲ نیروگاه خورشیدی سه‌مگاواتی است که در مناطق مختلف گلستان احداث می‌شود.

به گفته موسوی، برای هر مگاوات ظرفیت، حدود ۳۰ میلیارد تومان سرمایه‌گذاری پیش‌بینی شده که مجموع سرمایه‌گذاری این طرح را به بیش از ۲ هزار و ۸۸۰ میلیارد تومان می‌رساند که این اقدام نه‌تنها به تامین برق پایدار کمک می‌کند، بلکه گامی مهم در کاهش ناترازی تاریخی تولید و مصرف برق در کشور است.

در کنار این پروژه عظیم، طرح‌های حمایتی برای توانمندسازی اقشار کم‌برخوردار نیز در دستور کار قرار دارد.

موسوی با اشاره به همکاری با کمیته امداد امام خمینی (ره) اعلام کرد: تاکنون ۶۵۳ مددجو به نیروگاه‌های خورشیدی پنج کیلوواتی مجهز شده‌اند. برق تولیدی این نیروگاه‌ها طی قرارداد ۲۰ساله توسط شرکت برق خریداری می‌شود و پس از پایان اقساط، مالکیت به مددجویان منتقل خواهد شد.

به گفته وی این طرح علاوه بر تولید برق پاک، اشتغال و درآمد پایدار برای خانوارهای کم‌برخوردار ایجاد می‌کند.

موسوی با اشاره به وضعیت تولید و مصرف برق در گلستان گفت: تولید برق استان حدود هزار مگاوات است، در حالی که مصرف در تابستان گذشته به هزار و ۵۸۰ مگاوات رسید. در حال حاضر نیز مصرف بین ۷۰۰ تا هزار مگاوات در نوسان است.

اداره کل ثبت اسناد و املاک گیلان
آگهی موضوع ماده ۳ قانون و ماده ۱۳ آئین نامه قانون تعیین تکلیف وضعیت ثبتی اراضی و ساختمان های فاقد سند رسمی
برابر رای شماره ۱۴۰۳۶۰۳۱۸۰۱۱۰۰۲۸۶۳ مورخه ۱۴۰۳/۰۱/۲۸ هیات موضوع قانون تعیین تکلیف وضعیت ثبتی اراضی و ساختمانهای فاقد سند رسمی مستقر در واحد ثبت ملک صومعه سرا تصرفات مالکانه بلامعارض متقاضی آقای / خانم محمدتقی کریمی جعفری فرزند محمدابراهیم به شماره شناسنامه ۴۳ صادره از پیشوا یک قطعه زمین مشتمل بر اعیان احداثی بمساحت ۳۲۸ مترمربع پلاک فرعی ۹۳۱ از سنگ اصلی ۳۰ مفروز و مجزی شده از پلاک ۴ و ۶ واقع در قریه دوگور بخش ۲۲ گیلان از نسق علی نوروزی دوگوری محرز گردیده است. لذا به منظور اطلاع عموم مراتب در دو نوبت به فاصله ۱۵ روز آگهی می‌شود چناچه اشخاصی نسبت به صدور سند مالکیت متقاضی بشرح مذکور اعتراض داشته باشد می‌توانند از تاریخ اولین انتشار آگهی به مدت دو ماه اعتراض خود را به این اداره تسلیم و پس از اخذ رسید ، ظرف مدت یک ماه از تاریخ تسلیم اعتراض، دادخواست خود را به مراجع قضایی تقدیم نمایند. بدیهی است و رسید در صورت انقضای مدت مذکور و عدم وصول اعتراض مدت مذکور طبق مقرارت سند مالکیت صادر خواهد شد.
تاریخ انتشار نوبت اول : ۱۴۰۴/۰۳/۰۶
تاریخ انتشار نوبت دوم : ۱۴۰۴/۰۳/۲۱
۹۱۰,۷۷۰ –رئیس ثبت اسناد و املاک شهرستان صومعه سرا –یداله شهبازی

اداره کل ثبت اسناد و املاک گیلان
آگهی موضوع ماده ۳ قانون و ماده ۱۳ آئین نامه قانون تعیین تکلیف وضعیت ثبتی اراضی و ساختمان های فاقد سند رسمی
برابر رای شماره ۱۴۰۳۶۰۳۱۸۰۱۱۰۲۴۹۴۳ مورخه ۱۴۰۳/۱۱/۱۵ هیات موضوع قانون تعیین تکلیف وضعیت ثبتی اراضی و ساختمانهای فاقد سند رسمی مستقر در واحد ثبت ملک صومعه سرا تصرفات مالکانه بلامعارض متقاضی آقای / خانم محمد پورعبداله فرزند رمضانعلی به شماره شناسنامه ۱ صادره از مشهد در ششدانگ یک قطعه زمین بمساحت ۳۹۰,۱۵ مترمربع پلاک ۲۱۱ فرعی از ۵۵ اصلی مفروز و مجزی شده از پلاک ۵۵ اصلی واقع در کهنه سر بخش ۲۲ گیلان از خریداری نسق احمد زین افزا، کهنه سری محرز گردیده است. لذا به منظور اطلاع عموم مراتب در دو نوبت به فاصله ۱۵ روز آگهی می شود چناچه اشخاصی نسبت به صدور سند مالکیت متقاضی بشرح مذکور اعتراض داشته باشد می توانند از تاریخ اولین انتشار آگهی به مدت دو ماه اعتراض خود را به این اداره تسلیم و پس از اخذ رسید ، ظرف مدت یک ماه از تاریخ تسلیم اعتراض، دادخواست خود را به مراجع قضایی تقدیم نمایند. بدیهی است و رسید در صورت انقضای مدت مذکور و عدم وصول اعتراض مدت مذکور طبق مقرارت سند مالکیت صادر خواهد شد.
تاریخ انتشار نوبت اول : ۱۴۰۴/۰۳/۰۶
تاریخ انتشار نوبت دوم : ۱۴۰۴/۰۳/۲۱
۹۱۰,۷۷۳ –رئیس ثبت اسناد و املاک شهرستان صومعه سرا –یداله شهبازی

اداره کل ثبت اسناد و املاک گیلان
آگهی موضوع ماده ۳ قانون و ماده ۱۳ آئین نامه قانون تعیین تکلیف وضعیت ثبتی اراضی و ساختمان های فاقد سند رسمی
برابر رای شماره ۱۴۰۳۶۰۳۱۸۰۱۱۰۰۲۸۶۵ مورخه ۱۴۰۴/۰۱/۲۸ هیات موضوع قانون تعیین تکلیف وضعیت ثبتی اراضی و ساختمانهای فاقد سند رسمی مستقر در واحد ثبت ملک صومعه سرا تصرفات مالکانه بلامعارض متقاضی آقای / خانم پریوش عسلی فرزند غلامعلی به شماره شناسنامه ۲۰۲ صادره از شیمیران و محمدتقی کریمی جعفری به شماره ش ش ۴۶ صادره از پیشوا فرزند محمدابراهیم قدر السهم هر کدام سه دانگ مشاع از ششدانگ یک قطعه زمین مشتمل بر اعیان احداثی بمساحت ۵۴۴ مترمربع پلاک فرعی ۹۳۲ از سنگ اصلی ۳۰ مفروز و مجزی شده از پلاک ۴ و ۶ واقع در قریه دوگور بخش ۲۲ گیلان از نسق علی نوروزی دوگوری محرز گردیده است. لذا به منظور اطلاع عموم مراتب در دو نوبت به فاصله ۱۵ روز آگهی می‌شود چناچه اشخاصی نسبت به صدور سند مالکیت متقاضی بشرح مذکور اعتراض داشته باشد می‌توانند از تاریخ اولین انتشار آگهی به مدت دو ماه اعتراض خود را به این اداره تسلیم و پس از اخذ رسید ، ظرف مدت یک ماه از تاریخ تسلیم اعتراض، دادخواست خود را به مراجع قضایی تقدیم نمایند. بدیهی است و رسید در صورت انقضای مدت مذکور و عدم وصول اعتراض مدت مذکور طبق مقرارت سند مالکیت صادر خواهد شد.
تاریخ انتشار نوبت اول : ۱۴۰۴/۰۳/۰۶
تاریخ انتشار نوبت دوم : ۱۴۰۴/۰۳/۲۱
۹۱۰,۷۶۵ –رئیس ثبت اسناد و املاک شهرستان صومعه سرا –یداله شهبازی

اداره کل ثبت اسناد و املاک گیلان
آگهی موضوع ماده ۳ قانون و ماده ۱۳ آئین نامه قانون تعیین تکلیف وضعیت ثبتی اراضی و ساختمان های فاقد سند رسمی
برابر رای شماره ۱۴۰۴۶۰۳۱۸۰۱۱۰۰۱۲۲۰ مورخ ۱۴۰۴/۰۱/۲۰ هیات موضوع قانون تعیین تکلیف وضعیت ثبتی اراضی و ساختمانهای فاقد سند رسمی مستقر در واحد ثبت ملک صومعه سرا تصرفات مالکانه بلامعارض متقاضی آقای / خانم علی بابائی فرزند اسمعیل به شماره شناسنامه ۱۸۶ صادره از قم در ششدانگ یک قطعه زمین باغات مشتمل بر بنای احداثی بمساحت ۷۵۸,۴۵ مترمربع پلاک ۳۱۸ فرعی از ۳۹ اصلی مفروز و مجزی شده از پلاک ۲ واقع در لالم بخش ۲۵ گیلان خریداری از نسق وجیه اله خسرو پرست محرز گردیده است. لذا به منظور اطلاع عموم مراتب در دو نوبت به فاصله ۱۵ روز آگهی می شود چناچه اشخاصی نسبت به صدور سند مالکیت متقاضی بشرح مذکور اعتراض داشته باشد می توانند از تاریخ اولین انتشار آگهی به مدت دو ماه اعتراض خود را به این اداره تسلیم و پس از اخذ رسید ، ظرف مدت یک ماه از تاریخ تسلیم اعتراض، دادخواست خود را به مراجع قضایی تقدیم نمایند. بدیهی است و رسید در صورت انقضای مدت مذکور و عدم وصول اعتراض مدت مذکور طبق مقرارت سند مالکیت صادر خواهد شد.
تاریخ انتشار نوبت اول : ۱۴۰۴/۰۳/۰۶
تاریخ انتشار نوبت دوم : ۱۴۰۴/۰۳/۲۱
۹۱۰,۷۷۴ –رئیس ثبت اسناد و املاک شهرستان صومعه سرا –یداله شهبازی

اداره کل ثبت اسناد و املاک گیلان
آگهی موضوع ماده ۳ قانون و ماده ۱۳ آئین نامه قانون تعیین تکلیف وضعیت ثبتی اراضی و ساختمان های فاقد سند رسمی
برابر رای شماره ۱۴۰۳۶۰۳۱۸۰۱۱۰۰۲۸۶۷ مورخه ۱۴۰۳/۰۱/۲۸ هیات موضوع قانون تعیین تکلیف وضعیت ثبتی اراضی و ساختمانهای فاقد سند رسمی مستقر در واحد ثبت ملک صومعه سرا تصرفات مالکانه بلامعارض متقاضی آقای / خانم پریوش عسلی فرزند غلامعلی به شماره شناسنامه ۲۰۲ صادره از شیمیران ششدانگ در یک قطعه زمین مشتمل بر اعیان احداثی بمساحت ۳۶۰ مترمربع پلاک فرعی ۹۳۴ از سنگ اصلی ۳۰ مفروز و مجزی شده از پلاک ۴ و ۶ واقع در قریه دوگور بخش ۲۲ گیلان از نسق علی نوروزی دوگوری محرز گردیده است. لذا به منظور اطلاع عموم مراتب در دو نوبت به فاصله ۱۵ روز آگهی می‌شود چناچه اشخاصی نسبت به صدور سند مالکیت متقاضی بشرح مذکور اعتراض داشته باشد می‌توانند از تاریخ اولین انتشار آگهی به مدت دو ماه اعتراض خود را به این اداره تسلیم و پس از اخذ رسید ، ظرف مدت یک ماه از تاریخ تسلیم اعتراض، دادخواست خود را به مراجع قضایی تقدیم نمایند. بدیهی است و رسید در صورت انقضای مدت مذکور و عدم وصول اعتراض مدت مذکور طبق مقرارت سند مالکیت صادر خواهد شد.
تاریخ انتشار نوبت اول : ۱۴۰۴/۰۳/۰۶
تاریخ انتشار نوبت دوم : ۱۴۰۴/۰۳/۲۱
۹۱۰,۷۷۱ –رئیس ثبت اسناد و املاک شهرستان صومعه سرا –یداله شهبازی

اداره کل ثبت اسناد و املاک گیلان
آگهی موضوع ماده ۳ قانون و ماده ۱۳ آئین نامه قانون تعیین تکلیف وضعیت ثبتی اراضی و ساختمان های فاقد سند رسمی
برابر رای شماره ۱۴۰۳۶۰۳۱۸۰۱۱۰۲۸۶۵ مورخه ۱۴۰۴/۰۱/۲۸ هیات موضوع قانون تعیین تکلیف وضعیت ثبتی اراضی و ساختمانهای فاقد سند رسمی مستقر در واحد ثبت ملک صومعه سرا تصرفات مالکانه بلامعارض متقاضی آقای / خانم پریوش عسلی فرزند غلامعلی به شماره شناسنامه ۲۰۲ صادره از شیمیران و محمدتقی کریمی جعفری به شماره ش ش ۴۶ صادره از پیشوا فرزند محمدابراهیم قدر السهم هر کدام سه دانگ مشاع از ششدانگ یک قطعه زمین مشتمل بر اعیان احداثی بمساحت ۵۴۴ مترمربع پلاک فرعی ۹۳۲ از سنگ اصلی ۳۰ مفروز و مجزی شده از پلاک ۴ و ۶ واقع در قریه دوگور بخش ۲۲ گیلان از نسق علی نوروزی دوگوری محرز گردیده است. لذا به منظور اطلاع عموم مراتب در دو نوبت به فاصله ۱۵ روز آگهی می‌شود چناچه اشخاصی نسبت به صدور سند مالکیت متقاضی بشرح مذکور اعتراض داشته باشد می‌توانند از تاریخ اولین انتشار آگهی به مدت دو ماه اعتراض خود را به این اداره تسلیم و پس از اخذ رسید ، ظرف مدت یک ماه از تاریخ تسلیم اعتراض، دادخواست خود را به مراجع قضایی تقدیم نمایند. بدیهی است و رسید در صورت انقضای مدت مذکور و عدم وصول اعتراض مدت مذکور طبق مقرارت سند مالکیت صادر خواهد شد.
تاریخ انتشار نوبت اول : ۱۴۰۴/۰۳/۰۶
تاریخ انتشار نوبت دوم : ۱۴۰۴/۰۳/۲۱
۹۱۰,۷۷۲ –رئیس ثبت اسناد و املاک شهرستان صومعه سرا –یداله شهبازی

اداره کل ثبت اسناد و املاک گیلان
آگهی موضوع ماده ۳ قانون و ماده ۱۳ آئین نامه قانون تعیین تکلیف وضعیت ثبتی اراضی و ساختمان های فاقد سند رسمی
برابر رای شماره ۱۴۰۴۶۰۳۱۸۰۱۱۰۰۶۲۸ مورخ ۱۴۰۴/۰۱/۱۷ هیات موضوع قانون تعیین تکلیف وضعیت ثبتی اراضی و ساختمانهای فاقد سند رسمی مستقر در واحد ثبت ملک صومعه سرا تصرفات مالکانه بلامعارض متقاضی آقای / خانم عبداله رحیمی چیمه فرزند قدرت اله به شماره شناسنامه ۵ صادره از نطنز در ششدانگ یک قطعه زمین شالیزاری بمساحت ۸۱۳۷,۴۳ مترمربع پلاک ۲۸۱ فرعی از ۸۷ اصلی مفروز و مجزی شده از پلاک ۱۹ واقع در پیرسرا بخش ۲۲ گیلان خریداری از نسق خیر اله علیزاده محرز گردیده است. لذا به منظور اطلاع عموم مراتب در دو نوبت به فاصله ۱۵ روز آگهی می‌شود چناچه اشخاصی نسبت به صدور سند مالکیت متقاضی بشرح مذکور اعتراض داشته باشد می‌توانند از تاریخ اولین انتشار آگهی به مدت دو ماه اعتراض خود را به این اداره تسلیم و پس از اخذ رسید ، ظرف مدت یک ماه از تاریخ تسلیم اعتراض، دادخواست خود را به مراجع قضایی تقدیم نمایند. بدیهی است و رسید در صورت انقضای مدت مذکور و عدم وصول اعتراض مدت مذکور طبق مقرارت سند مالکیت صادر خواهد شد.
تاریخ انتشار نوبت اول : ۱۴۰۴/۰۳/۰۶
تاریخ انتشار نوبت دوم : ۱۴۰۴/۰۳/۲۱
۹۱۰,۷۲۴ –رئیس ثبت اسناد و املاک شهرستان صومعه سرا –یداله شهبازی

اداره کل ثبت اسناد و املاک گیلان
آگهی موضوع ماده ۳ قانون و ماده ۱۳ آئین نامه قانون تعیین تکلیف وضعیت ثبتی اراضی و ساختمان های فاقد سند رسمی
برابر رای شماره ۱۴۰۳۶۰۳۱۸۰۱۱۰۲۸۸۴۷ مورخ ۱۴۰۳/۱۲/۲۱ هیات موضوع قانون تعیین تکلیف وضعیت ثبتی اراضی و ساختمانهای فاقد سند رسمی مستقر در واحد ثبت ملک صومعه سرا تصرفات مالکانه بلامعارض متقاضی آقای / خانم مناسادات موسوی نیا فرزند سیدمهدی به شماره شناسنامه ۸۲۱۲ صادره از قم در ششدانگ یک قطعه زمین مشتمل بر اعیانات احداثی بمساحت ۲۷۱,۶۳ مترمربع پلاک ۳۱۷ فرعی از ۳۹ اصلی مفروز و مجزی شده از پلاک ۲ واقع در لالم بخش ۲۵ گیلان خریداری از نسق وجیه اله خسرو پرست محرز گردیده است. لذا به منظور اطلاع عموم مراتب در دو نوبت به فاصله ۱۵ روز آگهی می‌شود چناچه اشخاصی نسبت به صدور سند مالکیت متقاضی بشرح مذکور اعتراض داشته باشد می‌توانند از تاریخ اولین انتشار آگهی به مدت دو ماه اعتراض خود را به این اداره تسلیم و پس از اخذ رسید ، ظرف مدت یک ماه از تاریخ تسلیم اعتراض، دادخواست خود را به مراجع قضایی تقدیم نمایند. بدیهی است و رسید در صورت انقضای مدت مذکور و عدم وصول اعتراض مدت مذکور طبق مقرارت سند مالکیت صادر خواهد شد.
تاریخ انتشار نوبت اول : ۱۴۰۴/۰۳/۰۶
تاریخ انتشار نوبت دوم : ۱۴۰۴/۰۳/۲۱
۹۱۰,۷۴۰ –رئیس ثبت اسناد و املاک شهرستان صومعه سرا –یداله شهبازی

اداره کل ثبت اسناد و املاک گیلان
آگهی موضوع ماده ۳ قانون و ماده ۱۳ آئین نامه قانون تعیین تکلیف وضعیت ثبتی اراضی و ساختمان های فاقد سند رسمی
برابر رای شماره ۱۴۰۳۶۰۳۱۸۰۱۱۰۲۸۴۵۰۸۴ مورخ ۱۴۰۳/۱۲/۱۸ هیات موضوع قانون تعیین تکلیف وضعیت ثبتی اراضی و ساختمانهای فاقد سند رسمی مستقر در واحد ثبت ملک صومعه سرا تصرفات مالکانه بلامعارض متقاضی آقای / خانم علی بابائی فرزند اسمعیل به شماره شناسنامه ۱۸۶ صادره از قم در ششدانگ یک قطعه زمین باغ بمساحت ۴۹۷,۶۶ مترمربع پلاک ۳۲۳ فرعی از ۳۹ اصلی مفروز و مجزی شده از پلاک ۲ واقع در لالم بخش ۲۵ گیلان خریداری از نسق وجیه اله خسرو پرست محرز گردیده است. لذا به منظور اطلاع عموم مراتب در دو نوبت به فاصله ۱۵ روز آگهی می‌شود چناچه اشخاصی نسبت به صدور سند مالکیت متقاضی بشرح مذکور اعتراض داشته باشد می‌توانند از تاریخ اولین انتشار آگهی به مدت دو ماه اعتراض خود را به این اداره تسلیم و پس از اخذ رسید ، ظرف مدت یک ماه از تاریخ تسلیم اعتراض، دادخواست خود را به مراجع قضایی تقدیم نمایند. بدیهی است و رسید در صورت انقضای مدت مذکور و عدم وصول اعتراض مدت مذکور طبق مقرارت سند مالکیت صادر خواهد شد.
تاریخ انتشار نوبت اول : ۱۴۰۴/۰۳/۰۶
تاریخ انتشار نوبت دوم : ۱۴۰۴/۰۳/۲۱
۹۱۰,۷۴۱ –رئیس ثبت اسناد و املاک شهرستان صومعه سرا –یداله شهبازی

اداره کل ثبت اسناد و املاک گیلان
آگهی موضوع ماده ۳ قانون و ماده ۱۳ آئین نامه قانون تعیین تکلیف وضعیت ثبتی اراضی و ساختمان های فاقد سند رسمی
برابر رای شماره ۱۴۰۳۶۰۳۱۸۰۱۱۰۲۸۸۵۴ مورخ ۱۴۰۳/۱۲/۲۱ هیات موضوع قانون تعیین تکلیف وضعیت ثبتی اراضی و ساختمانهای فاقد سند رسمی مستقر در واحد ثبت ملک صومعه سرا تصرفات مالکانه بلامعارض متقاضی آقای / خانم مناسادات موسوی نیا فرزند سیدمهدی به شماره شناسنامه ۸۲۱۲ صادره از قم در ششدانگ یک قطعه زمین باغ بمساحت ۲۷۷,۳۵ مترمربع پلاک ۳۲۱ فرعی از ۳۹ اصلی مفروز و مجزی شده از پلاک ۲ واقع در لالم بخش ۲۵ گیلان خریداری از نسق وجیه اله خسرو پرست محرز گردیده است. لذا به منظور اطلاع عموم مراتب در دو نوبت به فاصله ۱۵ روز آگهی می شود چناچه اشخاصی نسبت به صدور سند مالکیت متقاضی بشرح مذکور اعتراض داشته باشد می توانند از تاریخ اولین انتشار آگهی به مدت دو ماه اعتراض خود را به این اداره تسلیم و پس از اخذ رسید ، ظرف مدت یک ماه از تاریخ تسلیم اعتراض، دادخواست خود را به مراجع قضایی تقدیم نمایند. بدیهی است و رسید در صورت انقضای مدت مذکور و عدم وصول اعتراض مدت مذکور طبق مقرارت سند مالکیت صادر خواهد شد.
تاریخ انتشار نوبت اول : ۱۴۰۴/۰۳/۰۶
تاریخ انتشار نوبت دوم : ۱۴۰۴/۰۳/۲۱
۹۱۰,۷۴۲ –رئیس ثبت اسناد و املاک شهرستان صومعه سرا –یداله شهبازی

اداره کل ثبت اسناد و املاک گیلان
آگهی موضوع ماده ۳ قانون و ماده ۱۳ آئین نامه قانون تعیین تکلیف وضعیت ثبتی اراضی و ساختمان های فاقد سند رسمی
برابر رای شماره ۱۴۰۳۶۰۳۱۸۰۱۱۰۲۸۸۲۲ صادره از قم در ششدانگ یک قطعه زمین باغ بمساحت ۷۶۵,۹۴ مترمربع پلاک ۳۲۴ فرعی از ۳۹ اصلی مفروز و مجزی شده از پلاک ۲ واقع در لالم بخش ۲۵ گیلان خریداری از نسق وجیه اله خسرو پرست محرز گردیده است. لذا به منظور اطلاع عموم مراتب در دو نوبت به فاصله ۱۵ روز آگهی می شود چناچه اشخاصی نسبت به صدور سند مالکیت متقاضی بشرح مذکور اعتراض داشته باشد می توانند از تاریخ اولین انتشار آگهی به مدت دو ماه اعتراض خود را به این اداره تسلیم و پس از اخذ رسید ، ظرف مدت یک ماه از تاریخ تسلیم اعتراض، دادخواست خود را به مراجع قضایی تقدیم نمایند. بدیهی است و رسید در صورت انقضای مدت مذکور و عدم وصول اعتراض مدت مذکور طبق مقرارت سند مالکیت صادر خواهد شد.
تاریخ انتشار نوبت اول : ۱۴۰۴/۰۳/۰۶
تاریخ انتشار نوبت دوم : ۱۴۰۴/۰۳/۲۱
۹۱۰,۷۴۵ –ر

بیمه

استقبال گسترده مشتریان از اپلیکیشن بیمه سامان

با گذشت حدود یک ماه از معرفی، تعداد نصب اپلیکیشن شرکت بیمه سامان از ۷۵ هزار بار گذشت.

به گزارش روابط عمومی شرکت بیمه سامان، اپلیکیشن این شرکت که علاوه بر خرید انواع بیمه نامه، امکان دریافت خسارت و هزینه‌های درمان و سایر خدمات بیمه‌ای را نیز در اختیار کاربران قرار می‌دهد، مورد استقبال مردم قرار گرفته است.

این اپلیکیشن زمینه دریافت خدمات بیمه‌ای، بدون مراجعه حضوری و در تمام ساعات شبانه روز را فراهم کرده است. همچنین امکان مشاهده بیمه‌نامه‌های کاربران در این اپلیکیشن وجود دارد.

اپلیکیشن شرکت بیمه سامان در کافه بازار، مایکت، سیب اپ و نسخه وب، در دسترس مشتریان است و بصورت مستمر با ویژگی‌های جذاب برای مشتریان بروزرسانی می شود.

بانک

طرح «تملی» بانک ملی ایران؛ مسیر آسان به خانه‌دار شدن

بانک ملی ایران با ارائه طرح «تملی» گامی مهم در تأمین مسکن و تحقق رویای خانه‌دار شدن خانواده‌ها برداشته است. این طرح که تحت عنوان حساب سپرده سرمایه‌گذاری کوتاه‌مدت ویژه اوراق مسکن معرفی شده، امکان بهره‌مندی سپرده‌گذاران از سود سپرده کوتاه‌مدت به همراه استفاده از تسهیلات مسکن را فراهم می‌کند.

در این طرح، سپرده‌گذاران با داشتن میانگین مانده حداقل ۱۸۲ میلیون ریال در حساب خود، می‌توانند اوراق گواهی حق تقدم استفاده از تسهیلات مسکن را دریافت کنند. هر برگ اوراق به مبلغ ۵ میلیون ریال تسهیلات خرید یا تعمیر مسکن اختصاص می‌یابد. دارندگان این اوراق علاوه بر دریافت تسهیلات، امکان فروش یا هبه اوراق به غیر را نیز دارند.

متقاضیان می‌توانند با خرید اوراق «ذتملی» از طریق فرابورس و مراجعه به شعب بانک، درخواست تسهیلات خود را ثبت کنند. اعطای تسهیلات خرید و جعاله مسکن به صورت فردی یا برای زوجین نیز مطابق شرایط و ضوابط بانک امکان‌پذیر است.

بانک مسکن پیشرو در نهضت ملی مسکن

امیر توکل رودی، نماینده مردم خواف و رشتخوار و عضو کمیسیون صنایع و معادن مجلس شورای اسلامی، با تمجید از عملکرد بانک مسکن در طرح نهضت ملی مسکن، این بانک را تنها بانکی دانست که فراتر از تعهدات قانونی خود در این طرح عمل کرده است.

به گزارش پایگاه خبری بانک مسکن، توکل با اشاره به نقش کلیدی مسکن در اقتصاد کشور گفت: مسکن پیشران بیش از ۱۲ صنعت مادر است و رونق آن به توسعه اقتصادی، آرامش اجتماعی و سلامت روان جامعه کمک می‌کند.

وی تأمین مالی را پیش‌نیاز موفقیت در حوزه مسکن دانست و افزود: بانک مسکن نقش قابل دفاع و موثری در طرح‌های بزرگی چون مسکن مهر و نهضت ملی مسکن ایفا کرده است.

توکل رودی تأکید کرد: دولت و مجلس باید برای حل مشکلات ناترازی و افزایش سرمایه بانک مسکن همکاری کنند و مجلس نیز با ایفای نقش نظارتی، از این مسیر حمایت خواهد کرد.

جهش سرمایه‌گذاری بانک تجارت در آذربایجان شرقی

بانک تجارت در جریان سفر مدیرعامل این بانک به استان آذربایجان شرقی، با امضای مجموعه‌ای از تفاهم‌نامه‌های راهبردی در حوزه‌های انرژی، حمل‌ونقل، صنعت و معدن، مشارکتی بالغ بر ۲ میلیارد دلار را برای توسعه زیرساخت‌های اقتصادی شمال‌غرب کشور کلید زد.

در این سفر که با همراهی اعضای هیئت‌مدیره بانک تجارت و استقبال مسئولان استانی همراه بود، تفاهم‌نامه تأمین مالی خط دوم قطار شهری تبریز به ارزش ۴۲۰ میلیون دلار منعقد شد. این پروژه با مشارکت کنسرسیومی از بانک‌های تجارت، ملت و شهر اجرا می‌شود و گام مهمی در ارتقای زیرساخت‌های حمل‌ونقل و کاهش آلودگی شهری تبریز به شمار می‌رود.

همچنین در حوزه انرژی‌های تجدیدپذیر، تفاهم‌نامه‌هایی برای احداث نیروگاه‌های خورشیدی به ظرفیت مجموعاً ۸۶۶ مگاوات با شرکت‌های فعال در این حوزه از جمله "مهر اصل" و "تأمین انرژی پایدار یانار" امضا شد؛ اقدامی که در راستای سیاست‌های کلان کشور برای توسعه پایدار و کاهش وابستگی به سوخت‌های فسیلی ارزیابی می‌شود.

در بخش صنعت و معدن نیز پروژه توسعه معدن مس "مهر اصل" در انجرد با هدف افزایش ظرفیت تولید کنسانتره و کاتد مس و ایجاد ۴ هزار فرصت شغلی مستقیم تا سال ۱۴۰۷، با سرمایه‌گذاری ۶۰۰ میلیون دلاری و حمایت کامل بانک تجارت وارد فاز اجرایی شد. این پروژه ظرفیت ارزآوری سالانه تا یک میلیارد یورو را برای کشور به همراه خواهد داشت.

مدیرعامل بانک تجارت، هادی اخلاقی، در این سفر بر نقش راهبردی نظام بانکی در تحقق شعار سال ۱۴۰۴ یعنی "سرمایه‌گذاری برای تولید" تأکید کرد و از افزایش ۲.۵ برابری اختیارات مدیریت شعب بانک تجارت در استان برای تسریع در خدمات‌رسانی خبر داد.

بازار با ترامپ جان گرفت، با خودرویی‌ها جان کند!

فاطمه حاج علی

گزارش دیروز بازار دوشنبه ۵ خرداد ۱۴۰۴ را می‌توان روایتی پرتنش و پرحاشیه از بازاری دانست که بین زخم تصمیمات داخلی و مرهم اخبار سیاسی خارجی، دست‌وپا می‌زند. فضای دیروز، بیش از هر چیز تحت تأثیر دو عامل بود: اول، موج سردرگمی ناشی از تکذیب‌نامه‌های دیشب درباره ماجرای جنجالی واگذاری «تودلی‌های سایپا» و دوم، اظهارات مثبت دونالد ترامپ درباره روند مذاکرات با ایران که به‌گونه‌ای غافلگیرکننده توانست بازار را نجات دهد.

دیروز صبح، بازار با شوک روانی ناشی از تصمیمات مبهم و متناقض وزارت صمت، سازمان بورس و شرکت سایپا آغاز شد. شنبه‌شب، نامه‌ای با ادعای صدور از دبیرخانه سران قوا منتشر شد که به‌زعم سایپا، به‌طور رسمی دستور توقف واگذاری شرکت‌های زیرمجموعه‌اش را صادر کرده بود. سایپا بلافاصله آن را اطلاع‌رسانی کرد و همین امر باعث ریزش سنگین سهام خودرویی‌ها در روز یکشنبه شد. اما در کمتر از ۲۴ ساعت، چندین تکذیبیه از سوی مقام‌های دولتی و نهادهای مرتبط منتشر شد که اصل ماجرا را زیر سؤال برد.

این ناهماهنگی‌ها و رفتارهای شتاب‌زده، نه‌تنها بر سردرگمی فعالان بازار افزود، بلکه اعتماد عمومی به شفافیت تصمیمات کلان را هم مخدوش کرد. چرا شرکتی مانند سایپا باید بدون بررسی دقیق و دریافت تأییدیه رسمی، نامه‌ای مبهم را عمومی کند؟ و چرا نهادهای بالادستی، تا این حد در پاسخگویی و شفاف‌سازی کند و دوپهلو عمل می‌کنند؟ این سوالات طی دو روز گذشته در تمام محافل بورسی مطرح است. در این میان، صحبت‌های دیشب دونالد ترامپ، رئیس‌جمهور آمریکا، ورق را تا حدی برگرداند. او در اظهارنظری کوتاه اما پرطنین گفت: «ما دیروز و امروز مذاکرات بسیار خوبی با ایران داشتیم.» همین یک جمله، با وجود ابهام ذاتی‌اش، مانند قطره آبی بر آتش بازار عمل کرد. بسیاری از گروه‌های بورسی، به‌ویژه نمادهای دلاری و صادرات‌محور، واکنشی مثبت نشان دادند و شاخص کل پس از نوسانات اولیه، مسیر صعودی به خود گرفت.

در سایت روزنامه بخوانید:

این اتفاق، بار دیگر این واقعیت را عیان کرد که بازار سرمایه ایران تا چه حد به سیگنال‌های سیاسی، آن هم از نوع خارجی‌اش، حساس است. تلخ اما واقعی است که بسیاری از فعالان اقتصادی، اعتماد بیشتری به سیگنال‌های سیاسی واشنگتن دارند تا به تصمیمات دولت و نهادهای داخلی. این پدیده، حاصل سال‌ها بی‌ثباتی در سیاست‌گذاری اقتصادی و ناهماهنگی‌های تصمیم‌سازان کشور است.

در همین فضا، عملکرد سازمان بورس هم بار دیگر زیر ذره‌بین قرار گرفت. انتقادات از سازمان، از دو منظر مطرح شد: اول، ضعف در نظارت پیشینی بر اطلاعیه‌های حساس شرکت‌های بورسی مانند سایپا؛ و دوم، ناتوانی در پاسخگویی و مدیریت افکار عمومی در شرایط بحرانی. برخی تحلیلگران پیشنهاد داده‌اند که سازمان بورس باید با قاطعیت از سایپا و ایران‌خودرو بخواهد گزارشی شفاف، دقیق و زمان‌بندی‌شده از برنامه واگذاری‌های خود ارائه دهند تا اعتماد از دست رفته بازسازی شود.

در کنار گروه خودرو، سایر صنایع نیز امروز با احتیاط و البته امیدوار حرکت کردند. نمادهای معدنی و پتروشیمی، که همواره تحت‌تأثیر اخبار ارزی و روابط خارجی هستند، رشد ملایمی را تجربه کردند. به نظر می‌رسد اگر روند مثبت مذاکرات ادامه یابد و ثبات نسبی در سیاست‌گذاری داخلی شکل بگیرد، بازار بتواند در مسیر منطقی‌تری حرکت کند. از منظر روانی، امروز را می‌توان روز پیروزی اخبار خارجی بر ناکارآمدی داخلی دانست. اما این پیروزی، شکننده و موقتی است. اگر دستگاه‌های تصمیم‌گیر و نهادهای حاکمیتی نتوانند فضای اعتماد را بازسازی کنند، بازار به‌زودی دوباره به لاک بی‌اعتمادی فرو می‌رود؛ لاکی که در آن، حتی مثبت‌ترین سیگنال‌ها هم کارگر نخواهند افتاد.

در نهایت، باید پذیرفت که بازار سرمایه، بیش از آن‌که نیازمند «تزریق پول» باشد، به «تزریق اعتماد» نیاز دارد؛ اعتمادی که نه با وعده‌های شفاهی و اطلاعیه‌های عجولانه، بلکه با شفافیت، هماهنگی، پاسخگویی و ثبات در سیاست‌گذاری احیا می‌شود.

رایزنی بانک صنعت و معدن برای حمایت از تولید در اصفهان

علیرضا خرمیان، مدیر استانی بانک صنعت و معدن در استان اصفهان، در دیدارهایی جداگانه با دکتر پولادی، نماینده مردم لنجان در مجلس شورای اسلامی، نماینده صمت استان، خبرگان بانکی و جمعی از صنعتگران، بر تقویت حمایت‌های مالی از صنایع و رفع موانع تولید تأکید کرد. در این جلسات، موضوعاتی همچون مشکلات واحدهای صنعتی در منطقه لنجان، تسهیل دسترسی به تسهیلات بانکی، به‌ویژه طرح نوبان، و ضرورت حمایت همه‌جانبه از تولیدکنندگان بررسی شد. همچنین در نشستی با حضور مدیران شرکت فولاد اردستان، هیأت خبرگان بانکی، نماینده صمت و نماینده استانداری، تصمیمات مهمی برای بهبود وضعیت این واحد صنعتی اتخاذ شد.خرمیان اعلام کرد بازدیدهای میدانی از واحدهای تولیدی، عارضه‌یابی شرکت‌های دارای مشکل، و معرفی خدمات نوین بانک صنعت و معدن، به‌صورت مستمر در دستور کار قرار دارد تا زمینه پایداری تولید و افزایش اشتغال در استان فراهم شود. این اقدامات در راستای تحقق شعار سال و سیاست‌های کلان بانک صنعت و معدن برای حمایت از بخش مولد اقتصاد صورت می‌گیرد.

خبر

گام‌های جدید بانک مرکزی برای توسعه ابزارهای زنجیره تولید

عملکرد اوراق گام در سال ۱۴۰۳ با ثبت عددی معادل ۲۱۰ هزار میلیارد ریال، رشد ۶۱.۹ درصدی نسبت به سال قبل را تجربه کرد. این رشد چشمگیر که با افزایش تعداد بانک‌های عامل و تنوع بنگاه‌های استفاده‌کننده همراه بوده، بیانگر نهادینه شدن تدریجی این ابزار در نظام تأمین مالی کشور است.

اوراق گام که از سال ۱۴۰۰ با هدف تأمین سرمایه در گردش بنگاه‌های اقتصادی بدون خلق نقدینگی مضاعف عملیاتی شد، در رشته‌های متنوعی نظیر خودروسازی، لوازم خانگی، دارو، صنایع غذایی، بازرگانی و فلزات مورد استفاده قرار گرفته و به عنوان یکی از پایه‌های تأمین مالی زنجیره تولید جایگاه خود را تثبیت کرده است.

بانک مرکزی در سال گذشته مجموعه‌ای از اقدامات برای توسعه این ابزار انجام داده است؛ از جمله اصلاح دستورالعمل‌ها، افزایش سقف انتقال اوراق گام به بازار سرمایه از ۸۰ به ۱۰۰ هزار میلیارد تومان، اتصال سامانه گام به شرکت سپرده‌گذاری مرکزی، فراهم‌سازی امکان استفاده از اوراق گام در بورس کالا، اصلاح مقررات بازار سرمایه برای تسهیل انتقال اوراق و برگزاری جلسات توجیهی با نهادهای ذی‌ربط.

در کنار اوراق گام، بانک مرکزی سایر ابزارهای نوین تأمین مالی زنجیره تولید را نیز معرفی و عملیاتی کرده است؛ از جمله کارت رفاهی متصل به اوراق گام، برات الکترونیکی زنجیره تولید و فاکتورینگ. این اقدامات در راستای سیاست‌های کلان بانک مرکزی برای هدایت اعتبار و افزایش اثربخشی آن در اقتصاد صورت گرفته است.

کارت رفاهی متصل به اوراق گام، ابزاری جدید برای تأمین مالی خانوارها بر پایه اوراق گام است که توسط بانک رفاه عملیاتی شده و سایر بانک‌ها نیز در حال پیاده‌سازی آن هستند. این کارت ضمن تأمین مالی خانوار و بنگاه به‌صورت هم‌زمان، با نرخ کارمزد حداکثر ۵.۲۵ درصد و بدون خلق نقدینگی مضاعف عرضه شده است.

برات الکترونیکی زنجیره تولید نیز در چارچوب قوانین تجارت و تجارت الکترونیکی تعریف شده و هم‌اکنون در بانک‌های سپه، صنعت و معدن و صادرات عملیاتی شده است. این ابزار با امکان انتقال در زنجیره، قابلیت تنزیل با نرخ سود مبادله‌ای، و بدون نیاز به پیش‌پرداخت، در آینده‌ای نزدیک بخشی مهم از تامین مالی بنگاه‌ها را پوشش خواهد داد.

فاکتورینگ به عنوان راهکاری برای تأمین نقدینگی شرکت‌هایی که فروش اعتباری دارند نیز در چند بانک به صورت پایلوت اجرا شده است. این ابزار با پشتوانه قانونی و همکاری وزارت اقتصاد، ظرفیت بالایی برای تأمین مالی پیمانکاران و فروشندگان خدمات دارد.

طبق اعلام بانک مرکزی، سهمیه تخصیصی شبکه بانکی برای استفاده از این ابزارها در سال ۱۴۰۴ حدود ۴۸۵ هزار میلیارد تومان تعیین شده است. این رقم نشان‌دهنده عزم جدی سیاست‌گذار پولی برای تغییر پارادایم از تأمین مالی سنتی به بهره‌گیری از ابزارهای نوین زنجیره‌ای است.

بانک مرکزی تأکید کرده که موفقیت این سیاست‌ها نیازمند همکاری نزدیک دستگاه‌های اجرایی، بانک‌ها و فعالان اقتصادی است تا ابزارهای جدید جایگزین مدل‌های سنتی و پرهزینه تأمین مالی شده و منجر به بهبود کارایی اقتصادی کشور شود.

اداره کل ثبت اسناد و املاک گیلان

آگهی موضوع ماده ۳ قانون و ماده ۱۳ آئین نامه قانون تعیین تکلیف وضعیت ثبتی اراضی و ساختمان های فاقد سند رسمی

برابر رای شماره ۱۴۰۴۶۰۳۱۸۰۱۱۰۰۱۴۳۲ مورخ ۱۴۰۴/۰۱/۲۱ هیات موضوع قانون تعیین تکلیف وضعیت ثبتی اراضی و ساختمانهای فاقد سند رسمی مستقر در واحد ثبت ملک صومعه سرا تصرفات مالکانه بلامعارض متقاضی آقای / خانم محمد زیرک جو کهنه سری فرزند جمشید به شماره شناسنامه ۱۰۴۹ صادره از صومعه سرا در ششدانگ یک قطعه زمین باغی بمساحت ۷۸۸،۴۸ مترمربع بشماره ۵۴۷ فرعی از ۲۷ اصلی مفروز و مجزی شده از پلاک ۱ واقع در چوبه بخش ۲۲ گیلان خریداری از نسق جمشید زیرک جوی کهنه سری محرز گردیده است .لذا به منظور اطلاع عموم مراتب در دو نوبت به فاصله ۱۵ روز آگهی می‌شود چنانچه اشخاصی نسبت به صدور سند مالکیت متقاضی بشرح مذکور اعتراض داشته باشد می توانند از تاریخ اولین انتشار آگهی به مدت دو ماه اعتراض خود را به این اداره تسلیم و پس از اخذ رسید ، ظرف مدت یک ماه از تاریخ تسلیم اعتراض، دادخواست خود را به مراجع قضایی تقدیم نمایند. بدیهی است و رسید در صورت انقضای مدت مذکور و عدم وصول اعتراض مدت مذکور طبق مقرارت سند مالکیت صادر خواهد شد.

تاریخ انتشار نوبت اول : ۱۴۰۴/۰۳/۰۶

تاریخ انتشار نوبت دوم : ۱۴۰۴/۰۳/۲۱

۹۱۰،۷۲۳ – رئیس ثبت اسناد و املاک شهرستان صومعه سرا –یداله شهبازی

اداره کل ثبت اسناد و املاک گیلان

آگهی موضوع ماده ۳ قانون و ماده ۱۳ آئین نامه قانون تعیین تکلیف وضعیت ثبتی اراضی و ساختمان های فاقد سند رسمی

برابر رای شماره ۱۴۰۴۶۰۳۱۸۰۱۱۰۰۳۸۱۸ مورخ ۱۴۰۴/۰۲/۰۲ هیات موضوع قانون تعیین تکلیف وضعیت ثبتی اراضی و ساختمانهای فاقد سند رسمی مستقر در واحد ثبت ملک صومعه سرا تصرفات مالکانه بلامعارض متقاضی آقای / خانم بهمن پاکدل روشن فرزند سلمان به شماره شناسنامه ۶ صادره از صومعه سرا در ششدانگ یک قطعه زمین باغی بمساحت ۶۱۲۰ مترمربع پلاک ۱۰۳۱ فرعی از ۴۹ اصلی مفروز و مجزی شده از پلاک ۷ واقع در کسماء بخش ۲۲ گیلان خریداری از کوچک خانم رمضانی محرز گردیده است .لذا به منظور اطلاع عموم مراتب در دو نوبت به فاصله ۱۵ روز آگهی می شود چنانچه اشخاصی نسبت به صدور سند مالکیت متقاضی بشرح مذکور اعتراض داشته باشد می توانند از تاریخ اولین انتشار آگهی به مدت دو ماه اعتراض خود را به این اداره تسلیم و پس از اخذ رسید ، ظرف مدت یک ماه از تاریخ تسلیم اعتراض، دادخواست خود را به مراجع قضایی تقدیم نمایند. بدیهی است و رسید در صورت انقضای مدت مذکور و عدم وصول اعتراض مدت مذکور طبق مقرارت سند مالکیت صادر خواهد شد.

تاریخ انتشار نوبت اول : ۱۴۰۴/۰۳/۰۶

تاریخ انتشار نوبت دوم : ۱۴۰۴/۰۳/۲۱

۹۱۰،۷۱۳ – رئیس ثبت اسناد و املاک شهرستان صومعه سرا –یداله شهبازی

اداره کل ثبت اسناد و املاک گیلان

آگهی موضوع ماده ۳ قانون و ماده ۱۳ آئین نامه قانون تعیین تکلیف وضعیت ثبتی اراضی و ساختمان های فاقد سند رسمی

برابر رای شماره ۱۴۰۳۶۰۳۱۸۰۱۱۰۰۰۲۹۹ مورخ ۱۴۰۴/۰۱/۱۰ هیات موضوع قانون تعیین تکلیف وضعیت ثبتی اراضی و ساختمانهای فاقد سند رسمی مستقر در واحد ثبت ملک صومعه سرا تصرفات مالکانه بلامعارض متقاضی آقای / خانم سید رضا سادات عظیمی فرزند گلمیر به شماره شناسنامه ۶۰۶۰ صادره از تهران در ششدانگ یک قطعه زمین باغی مشتمل بر اعیان احداثی بمساحت ۳۹۹۴ مترمربع پلاک ۱۱۱ فرعی از ۶۱ اصلی مفروز و مجزی شده از پلاک ۷۱ واقع در قریه جیرمحله کسماء بخش ۲۲ گیلان خریداری از نسق یداله خوشرو محرز گردیده است .لذا به منظور اطلاع عموم مراتب در دو نوبت به فاصله ۱۵ روز آگهی می شود چنانچه اشخاصی نسبت به صدور سند مالکیت متقاضی بشرح مذکور اعتراض داشته باشد می توانند از تاریخ اولین انتشار آگهی به مدت دو ماه اعتراض خود را به این اداره تسلیم و پس از اخذ رسید ، ظرف مدت یک ماه از تاریخ تسلیم اعتراض، دادخواست خود را به مراجع قضایی تقدیم نمایند. بدیهی است و رسید در صورت انقضای مدت مذکور و عدم وصول اعتراض مدت مذکور طبق مقرارت سند مالکیت صادر خواهد شد.

تاریخ انتشار نوبت اول : ۱۴۰۴/۰۳/۰۶

تاریخ انتشار نوبت دوم : ۱۴۰۴/۰۳/۲۱

۹۱۰،۷۱۲ – رئیس ثبت اسناد و املاک شهرستان صومعه سرا –یداله شهبازی

اداره کل ثبت اسناد و املاک گیلان

آگهی موضوع ماده ۳ قانون و ماده ۱۳ آئین نامه قانون تعیین تکلیف وضعیت ثبتی اراضی و ساختمان های فاقد سند رسمی

برابر رای شماره ۱۴۰۳۶۰۳۱۸۰۱۱۰۲۲۰۹۰ مورخ ۱۴۰۳/۱۰/۱۱ هیات موضوع قانون تعیین تکلیف وضعیت ثبتی اراضی و ساختمانهای فاقد سند رسمی مستقر در واحد ثبت ملک صومعه سرا تصرفات مالکانه بلامعارض متقاضی آقای / خانم سید هاشم فاطمی رضوی فرزند سید رضا به شماره شناسنامه ۱۱۷۶ صادره از تهران در ششدانگ یک قطعه زمین مشتمل بر یک باب خانه و زراعی بمساحت ۱۰۸۸،۰۵ مترمربع پلاک فرعی ۳۲۶ از سنگ اصلی ۳۲ مفروز و مجزی شده از پلاک ۱ واقع در قریه ملکسر بخش ۲۵ گیلان خریداری از نسق گل محسنی پاسکه محرز گردیده است .لذا به منظور اطلاع عموم مراتب در دو نوبت به فاصله ۱۵ روز آگهی می‌شود چنانچه اشخاصی نسبت به صدور سند مالکیت متقاضی بشرح مذکور اعتراض داشته باشد می توانند از تاریخ اولین انتشار آگهی به مدت دو ماه اعتراض خود را به این اداره تسلیم و پس از اخذ رسید ، ظرف مدت یک ماه از تاریخ تسلیم اعتراض، دادخواست خود را به مراجع قضایی تقدیم نمایند. بدیهی است و رسید در صورت انقضای مدت مذکور و عدم وصول اعتراض مدت مذکور طبق مقرارت سند مالکیت صادر خواهد شد.

تاریخ انتشار نوبت اول : ۱۴۰۴/۰۳/۰۶

تاریخ انتشار نوبت دوم : ۱۴۰۴/۰۳/۲۱

۹۱۰،۶۸۴ – رئیس ثبت اسناد و املاک شهرستان صومعه سرا –یداله شهبازی

اداره کل ثبت اسناد و املاک گیلان

آگهی موضوع ماده ۳ قانون و ماده ۱۳ آئین نامه قانون تعیین تکلیف وضعیت ثبتی اراضی و ساختمان های فاقد سند رسمی

برابر رای شماره ۱۴۰۳۶۰۳۱۸۰۱۱۰۰۲۸۸۹۱ مورخ ۱۴۰۳/۱۲/۲۱ هیات موضوع قانون تعیین تکلیف وضعیت ثبتی اراضی و ساختمانهای فاقد سند رسمی مستقر در واحد ثبت ملک صومعه سرا تصرفات مالکانه بلامعارض متقاضی آقای / خانم زهرا آرین دارستان فرزند محمد به شماره شناسنامه ۳۰۹۰۰۶۵۶ صادره از تهران در ششدانگ یک قطعه زمین مشتمل بر بنای احداثی بمساحت ۲۵۰ مترمربع پلاک ۲۱۲ فرعی از ۵۵ اصلی مفروز و مجزی شده از پلاک واقع در کهنه سر بخش ۲۲ گیلان خریداری از نسق رضا غلام زاده کهنه سری محرز گردیده است .لذا به منظور اطلاع عموم مراتب در دو نوبت به فاصله ۱۵ روز آگهی می‌شود چنانچه اشخاصی نسبت به صدور سند مالکیت متقاضی بشرح مذکور اعتراض داشته باشد می توانند از تاریخ اولین انتشار آگهی به مدت دو ماه اعتراض خود را به این اداره تسلیم و پس از اخذ رسید ، ظرف مدت یک ماه از تاریخ تسلیم اعتراض، دادخواست خود را به مراجع قضایی تقدیم نمایند. بدیهی است و رسید در صورت انقضای مدت مذکور و عدم وصول اعتراض مدت مذکور طبق مقرارت سند مالکیت صادر خواهد شد.

تاریخ انتشار نوبت اول : ۱۴۰۴/۰۲/۲۲

تاریخ انتشار نوبت دوم : ۱۴۰۴/۰۳/۰۶

۹۱۰،۵۳۲ – رئیس ثبت اسناد و املاک شهرستان صومعه سرا –یداله شهبازی

آگهی فقدان سند مالکیت

نظر به اینکه آقای احمدرضا فلاح وکالتا برابر تفویض وکالت شماره ۷۱۶۷۷ –۱۴۰۴/۲/۲۳ دفترخانه ۲۲ همدان از طرف اختر الملوک احقر با تسلیم برگه استشهادیه گواهی شده دفترخانه اسناد رسمی شماره ۲۲ همدان با اعلام اینکه سند مالکیت ششدانگ به شماره پلاک ۲،۱ فرعی از ۳۰۴۹،۳۰۴۸ اصلی (که در راستای استاندارد سازی به پلاک ۳۰۴۹/۳ تغییر یافته) واقع در بخش ۲ همدان ذیل دفتر ۲۶ صفحه ۴ ثبت ۲۸۲۷/۱ سند به شماره سریال ۷۸۵۱۹۷ به نام اختر الملوک احقر ثبت و صادر و تسلیم شده است. به علت جابجایی مفقود گردیده است. تقاضای صدور المثنی سند مالکیت پلاک مذکور را نموده است که در رهن نمی باشد. لذا مراتب در اجرای ماده ۱۲۰ آئین نامه اصلاحی قانون ثبت در یک نوبت آگهی می شود تا چنانچه شخص یا اشخاص مدعی انجام معامله نسبت به ملک مرقوم یا وجود سند مالکیت نزد خود می باشد از تاریخ انتشار این آگهی به مدت ده روز فرصت دارند اعتراض خود را ضمن ارائه اصل سند مالکیت و یا سند معامله به این اداره اعلام و رسید دریافت نماید. در غیر اینصورت اداره ثبت وفق مقررات اقدام خواهد نمود و اعتراض ایشان فقط در مراجع قضایی قابل رسیدگی خواهد بود. م.الف: ۶۶۰ علیرضا غلامی –رئیس اداره ثبت اسناد و املاک شهرستان همدان–ناحیه دو

مفقودی

برگ سبز و سند کمپانی وانت مزدا مدل ۸۶ به شماره پلاک ۷۵۳ ب ۶۲ ایران ۱۸ و شماره موتور ۵۱۳۱۲۲ و شماره شاسی NAG۰۸NPES۵۴۷۲۶ بنام محمد زارعی مفقود شده و از درجه اعتبار ساقط است.

تاسیس شرکت سهامی خاص صنایع شیمیایی نیکان انرژی در تاریخ ۱۴۰۴/۰۳/۰۳ به شماره ثبت ۶۴۹۶۴ به شناسه ملی ۱۴۰۱۴۴۶۹۲۹۹ ثبت و امضا ذیل دفاتر تکمیل گردیده که خلاصه آن به شرح زیر جهت اطلاع عموم آگهی میگردد. موضوع فعالیت: تاسیس کارخانجات شیمیایی و بازرگانی در حوزه مواد شیمیایی – انجام کلیه معاملات بازرگانی داخلی و خارجی اعم از واردات، صادرات، خرید، فروش، تولید و توزیع کلیه کالاهای مجاز بازرگانی اعم از مواد اولیه اصلی و جانبی محصولات شیمیایی، پتروشیمی، نساجی، دارویی آرایشی و بهداشتی رنگ و رزین و پلیمرها مرکب سازی و حلالها و استرهای شیمیایی، پاک کننده ها و شوینده ها و انواع مکملهای غذایی دارویی و ورزشی، غذایی و همچنین کلیه تجهیزات دستگاهها و قطعات یدکی مورد کاربرد در صنایع مذکور و صنایع وابسته به آنها صنایع شیمیایی و پتروشیمی و دارویی و صنایع وابسته تحقیق و توسعه و انتقال فن آوری و بومی سازی کلیه موارد و اقلام فوق و فرمولاسیون آنها– انجام کلیه معاملات بازرگانی داخلی و خارجی اعم از صادرات، واردات، تهیه، توزیع، خرید و فروش انواع گوشت قرمز و سفید گرم و منجمد، آبزیان، دام زنده، نهادهای دامی، داروهای مجاز و جیره غذایی و مکمل های آن برای دام، طیور و آبزیان، تخم مرغ قند و شکر، محصولات لبنی (شیر و کره)، عسل، نوشیدنیهای مجاز، دانه های گیاهان روغنی و میوه های روغن دار، بذر، غلات، نباتات، زنده، محصولات گلکاری، سبزیجات ریشه و غده های خوراکی، آخال و تفاله های صنایع خوراک سازی (خوراک آماده برای حیوانات) – مشاوره، طراحی، اجرا، نصب و راه اندازی هرگونه واحد تولیدی و خطوط تولیدی و محوطه سازی کارخانجات احداث شده، محاسبه، نظارت فنی، تعمیر و نگهداری و تاسیس قطعات و ماشین آلات کشاورزی و صنایع تبدیلی کشاورزی – ترخیص کالا از گمرکات شامل گمرکات سرزمین اصلی و گمرکات مناطق آزاد و مناطق ویژه اقتصادی کشور و اخذ نمایندگی و ایجاد شعبه در داخل و خارج کشور، گشایش اعتبارات اسنادی و اخذ تسهیلات ریالی و ارزی از بانکها و موسسات مالی و اعتباری، ترهین وثائق ملکی و اخذ ضمانت نامه های بانکی، انعقاد قرارداد با اشخاص حقیقی و حقوقی داخل و خارج از کشور، شرکت در مزایدات و مناقصات دولتی و خصوصی، برگزاری و شرکت در نمایشگاههای داخلی و بین المللی، مشارکت و سرمایه گذاری با اشخاص حقیقی و حقوقی در حوزه تولیدی، بازرگانی، پژوهشی و فن آوریهای نوین، با رعایت قوانین و مقررات جاری کشور و در صورت نیاز اخذ مجوزهای قانونی از مراجع ذیصلاح. در صورت لزوم پس از اخذ مجوزهای لازم از مراجع ذیربط مدت فعالیت : از تاریخ ثبت به مدت نامحدود مرکز اصلی : استان فارس، شهرستان شیراز، بخش مرکزی، شهر شیراز، هفت تنان، بلوار هفت تنان، کوچه ۸ هفت تنان، پلاک ۵۱، طبقه ۱ – کدپستی ۷۱۴۶۷۹۳۷۳۹ سرمایه شخصیت حقوقی عبارت است از مبلغ ۱۰،۰۰۰،۰۰۰،۰۰۰ ریال نقدی منقسم به ۱۰۰۰۰۰۰۰ سهم ۱۰۰۰ ریالی تعداد ۱۰۰۰۰۰۰۰ سهم آن با نام عادی مبلغ ۳۵۰۰۰۰۰۰۰۰ ریال توسط موسسین طی گواهی بانکی شماره ۲۴۱۸۲۹ مورخ ۱۴۰۴/۰۲/۲۰ نزد بانک توسعه تعاون شعبه چمران شیراز با کد ۲۴۱۸ پرداخت گردیده است و الباقی در تعهد صاحبان سهام می باشد اعضا هیئت مدیره آقای کسری جوکار به شماره ملی ۲۲۸۲۶۰۵۴۶۲ به سمت رئیس هیئت مدیره به مدت ۲ سال و به سمت عضو اصلی هیئت مدیره به مدت ۲ سال آقای حسن کاتبی به شماره ملی ۲۲۸۲۹۲۹۰۲۰ به سمت مدیرعامل به مدت ۲ سال و به سمت عضو اصلی هیئت مدیره به مدت ۲ سال آقای محمدرضا جوکار به شماره ملی ۲۲۸۳۰۴۵۶۶۵ به سمت نایب رئیس هیئت مدیره به مدت ۲ سال و به سمت عضو اصلی هیئت مدیره به مدت ۲ سال آقای پوریا جوکار به شماره ملی ۲۲۸۳۱۱۰۶۲۹ به سمت عضو اصلی هیئت مدیره به مدت ۲ سال دارندگان حق امضا : کلیه اوراق و اسناد بهادار و تعهد آور شرکت از قبیل چک ، سفته ، بروات ، قراردادها عقود اسلامی تا سقف ده میلیارد ریال باامضاء هریک از اعضاء هیئت مدیره یا مدیرعامل همراه با مهر شرکت و مازاد بر ده میلیارد ریال باامضاء مشترک مدیرعامل و رئیس هیئت مدیره همرا با مهر شرکت و کلیه نامه های عادی و اداری باامضاء هریک از اعضاء هیئت مدیره همراه با مهر شرکت معتبر می باشد. اختیارات مدیر عامل : طبق اساسنامه بازرسان آقای حسین رییسی به شماره ملی ۲۳۷۱۵۰۱۸۷۵ به سمت بازرس علی البدل به مدت ۱ سال آقای مرتضی رحیمی به شماره ملی ۳۳۹۰۵۳۸۹۸۴ به سمت بازرس اصلی به مدت ۱ سال روزنامه کثیر الانتشار عصر اقتصاد جهت درج آگهی های شرکت تعیین گردید. ثبت موضوع فعالیت مذکور به منزله اخذ و صدور پروانه فعالیت نمی باشد. اداره کل ثبت اسناد و املاک استان فارس اداره ثبت شرکت ها و موسسات غیرتجاری شیراز (۱۹۳۸۰۵۹)

اخبـــــار

اطلاعیه گروه خودروسازی سایپا درباره فرآیند واگذاری سهام شرکت‌های تابعه (سهام چرخه‌ای)

روابط عمومی گروه خودروسازی سایپا در پی انتشار برخی اخبار در رسانه‌ها مبنی بر توقف واگذاری سهام شرکت سایپا در مالکیت شرکت‌های فرعی و وابسته (سهام چرخه‌ای)، با انتشار اطلاعیه‌ای اعلام کرد: فرآیند واگذاری این سهام متوقف نشده و همچنان در چارچوب قوانین و مقررات جاری کشور در حال پیگیری است.

به گزارش سایپانیوز، در نامه رسمی ارسال‌شده از سوی گروه خودروسازی سایپا به سازمان بورس و اوراق بهادار که با موضوع افشای اطلاعات با اهمیت در تاریخ ۴ خرداد ۱۴۰۴ منتشر شده، ضمن اشاره به نامه ارسالی دبیر محترم شورای عالی هماهنگی سران قوا تأکید شده که واگذاری سهام شرکت‌های تابعه به دلیل اهمیت و ماهیت آن، مستلزم اخذ مجوزهای لازم از مراجع قانونی مربوطه است.

این فرآیند به منظور رفع موانع حقوقی و کسب مجوزهای لازم در حال انجام است و پس از تأیید نهایی، اقدامات اجرایی صورت خواهد گرفت. گروه خودروسازی سایپا با تاکید بر رعایت اصول شفافیت و پاسخ‌گویی در بازار سرمایه، اعلام می‌دارد تمامی مراحل واگذاری با هماهنگی کامل با نهادهای ذی‌ربط و مطابق با قانون انجام خواهد شد. این شرکت همچنان متعهد به اطلاع‌رسانی دقیق و به‌موقع به سهام‌داران و عموم جامعه است و اخبار منتشرشده مبنی بر توقف این فرآیند صحت ندارد.

حضور فولاد آلیاژی ایران در جشنواره ملی نشان اقتصاد مقاومتی

شرکت فولاد آلیاژی ایران به عنوان یکی از واحدهای برتر تولید فولاد کشور در جشنواره ملی نشان اقتصاد مقاومتی حضور یافت.

به گزارش روابط‌عمومی شرکت فولاد آلیاژی ایران، این شرکت با حضور فعال در جشنواره ملی نشان اقتصاد مقاومتی، بخشی از توانمندی‌ها و دستاوردهای خود را در عرصه تولید ملی به نمایش گذاشت.

این جشنواره روز شنبه ۳ خرداد ۱۴۰۴ با هدف الگوسازی در عرصه تولید و با حضور معاونین وزارت تعاون، کار و رفاه اجتماعی و رئیس سازمان بسیج کارگران و کارخانجات کشور در مجموعه فرهنگی ورزشی تلاش تهران افتتاح شد.

در نمایشگاه جانبی این جشنواره، دستاوردهای ۴۴ واحد تولیدی برتر کشور طی سه روز به بازدیدکنندگان ارائه می‌شود؛ رویدادی که با همت سازمان بسیج کارگران و کارخانجات کشور و با محوریت ترویج گفتمان اقتصاد مقاومتی برگزار شده است.

تغییر، موتور خلاقیت در ایمپاسکو

مدیرعامل شرکت تهیه و تولید مواد معدنی ایران (ایمپاسکو) در مراسم تودیع و معارفه مدیر ایمنی، بهداشت و محیط زیست (HSE) این شرکت، با تاکید بر اهمیت خلاقیت، نوآوری و توجه به سرمایه انسانی، اظهار داشت: تغییرات در ساختار مدیریتی سازمان‌ها، فرصتی برای ورود فکر و هوای تازه است و نباید به معنای نفی عملکرد مدیران گذشته تلقی شود.

به گزارش روابط عمومی ایمپاسکو، تورج زارع با بیان اینکه معدن، نقشی کلیدی در تحقق توسعه پایدار و بهره‌وری در کشور دارد، افزود: در برنامه هفتم توسعه، بخش معدن به عنوان یکی از پیشران‌های اصلی اقتصاد معرفی شده و مسئولیت ما در این حوزه بسیار سنگین است. او تاکید کرد: توجه به انسان و خلاقیت به عنوان دو رکن اساسی در مدیریت، می‌تواند تحولات بزرگی را در عملکرد سازمان رقم بزند.

زارع در ادامه با اشاره به اهمیت نقش واحد HSE در پایداری تولید گفت: HSE در حقیقت آیینه‌ای از خطاها و کاستی‌های دیگر بخش‌های سازمان است و عملکرد آن نمی‌تواند جدا از سایر واحدها ارزیابی شود. او تصریح کرد: مدیریت ایمنی، بهداشت و محیط زیست باید با نگاهی سیستماتیک، مشارکتی و خلاقانه با دیگر واحدها تعامل کند تا از وقوع حوادث ناگهانی جلوگیری شود و محیطی ایمن و بهره‌ور ایجاد شود.

در ادامه مراسم، پرهام خواجه‌پور، مدیر پیشین HSE شرکت، گزارشی از فعالیت‌های صورت‌گرفته در دوره مسئولیت خود ارائه کرد و گفت: طی سال‌های گذشته تلاش شد واحد HSE از یک ساختار انفعالی به نهادی پویا و پیشرو تبدیل شود. وی اظهار داشت: برای اولین بار در ایران، موفق شدیم سیستم‌های مانیتورینگ و گازسنج دیجیتال را در معادن زغالسنگ کشور پیاده‌سازی کنیم که گامی مهم در جهت افزایش ایمنی معادن بود.

خواجه‌پور با اشاره به تدوین رودمپ ده ساله در حوزه HSE خاطرنشان کرد: این نقشه راه شامل شش حلقه کلیدی شامل شناسایی خطر و ارزیابی ریسک، آموزش، برنامه‌های انگیزشی، ممیزی، مدیریت HSE و تجهیز منابع است. به گفته وی، نتیجه این برنامه‌ریزی منسجم، ثبت بیش از ۵۲ میلیون ساعت کار بدون حادثه منجر به فوت در سال گذشته بود که عملکرد قابل قبولی محسوب می‌شود.

در بخش پایانی مراسم، علی بهمنی به عنوان سرپرست جدید HSE معرفی شد. وی در سخنانی اظهار داشت: حوزه HSE تنها یک بخش پشتیبان نیست، بلکه یکی از ارکان تحقق تولید پایدار و توسعه سازمانی محسوب می‌شود. او افزود: بدون ایمنی، تاب‌آوری سازمانی وجود نخواهد داشت و توسعه اقتصادی نیز دچار چالش خواهد شد.

بهمنی با بیان اینکه دستیابی به اهداف HSE نیازمند مشارکت جمعی و همدلی تمام کارکنان است، اظهار امیدواری کرد که با تداوم مسیر توسعه‌ای، واحد HSE بتواند نقش مؤثرتری در ارتقای عملکرد شرکت ایفا کند. در پایان این مراسم از زحمات ۲۰ ساله پرهام خواجه‌پور در حوزه ایمنی، بهداشت، محیط زیست و انرژی شرکت تقدیر شد و حکم سرپرستی علی بهمنی به وی اعطا شد.

زرندی، مدیرعامل گروه فولاد مبارکه در آیین تفاهم‌نامه همکاری با وزارت علوم و معاونت علمی ریاست‌جمهوری اعلام کرد:

سرمایه‌گذاری ۶۰۰ میلیارد تومانی فولاد مبارکه در پارک‌های علم و فناوری

به گزارش عصر اقتصاد، تفاهم‌نامه سه‌جانبه همکاری مشترک در توسعه پژوهش، فناوری و نوآوری در زنجیره ارزش صنعت فولاد کشور و زیرساخت‌های مورد نیاز، امروز توسط حسین سیمایی، وزیر علوم، تحقیقات و فناوری، حسین افشین، معاون علمی، فناوری و اقتصاد دانش‌بنیان رئیس‌جمهور و سعید زرندی، مدیرعامل گروه فولاد مبارکه به امضا رسید.

سعید زرندی، مدیرعامل گروه فولاد مبارکه در حضور حسین افشین، معاون علمی، فناوری و اقتصاد دانش‌بنیان ریاست جمهوری، حسین سیمایی، وزیر علوم، تحقیقات و فناوری و محمد شریعتمداری، مدیرعامل شرکت صنایع پتروشیمی خلیج فارس اظهار کرد: تمرکز ما بر تولید محصولات با ارزش افزوده بالاست که در نیمه نخست سال جاری، طرح تولید فولادهای الکتریکی و زنگ‌نزن را به‌عنوان یکی از پروژه‌های مهم خود در دستور کار خواهیم داشت، به‌طوری که ارزش درآمدی این دو محصول بیش از ۵ برابر دیگر محصولات است.

وی افزود: جهت‌گیری ما در تولید محصولات با ارزش افزوده بالا به این دلیل است که می‌خواهیم در مسیر توسعه نوآوری حرکت کنیم؛ گروه فولاد مبارکه در حال گذار از یک بنگاه صنعتی صرفاً تولیدمحور به رهبری اکوسیستم صنعتی هوشمند و پایدار، با تمرکز بر نوآوری فناورانه، شفافیت در زنجیره تأمین و ارزش‌آفرینی است؛ سعی داریم اقدامات انجام‌شده در این حوزه را با محوریت فضای نوآوری و استفاده از تحولات هوش مصنوعی و حوزه تحول دیجیتال ادامه دهیم.

مدیرعامل گروه فولاد مبارکه خاطرنشان کرد: دغدغه جدی ما در حوزه انرژی است، متأسفانه هزینه گروه فولاد مبارکه در حوزه انرژی از ۲۶ هزار میلیارد تومان سال ۱۴۰۳ به ۵۲ هزار میلیارد تومان در سال جاری خواهد رسید، بنابراین به دنبال فعال‌سازی شرکت‌های مربوط به حوزه هوشمندسازی هستیم تا بتوانیم حداقل ۱۰ درصد از هزینه‌هایمان را از طریق روش‌های نوین در حوزه انرژی کاهش دهیم؛ یکی از دغدغه‌های اصلی کشور، تولید محصولات با ارزش افزوده بالاست.

وی با تأکید بر ضرورت حضور در عرصه‌های بین‌المللی تولید محصولات با ارزش افزوده بالا افزود: تقسیم‌بندی‌های بازارهای جهانی براساس تولید محصولات پیچیده‌تر است که باید مراقبت کنیم در این زمینه از تکنولوژی‌های روز دنیا فاصله نگیریم.

در سایت روزنامه بخوانید:

مدیرعامل گروه فولاد مبارکه خاطرنشان کرد: فرایند اجرای قانون جهش تولید دانش‌بنیان آن‌طور که باید و شاید صورت نگرفته و اگر این قانون به درستی اجرا شود، می‌تواند محرّک خوبی برای صنایع کشور باشد.

وی اذعان داشت: گروه فولاد مبارکه در سال گذشته، با ۱۲۰ مرکز تحقیقات دانشگاهی به ارزش ۳۲۰ میلیارد تومان قرارداد همکاری مشترک داشته و ۱۶۰ پروژه تحقیقاتی را دنبال کرده است.

زرندی با بیان اینکه گروه فولاد مبارکه برای هزار و ۵۵۰ نفر از نخبگان دانشگاهی برنامه تور بازدید صنعتی برگزار کرده است، تصریح کرد: این مجموعه حدود ۲۵۰ میلیارد تومان در زیرساخت‌های تحقیقاتی دانشگاه‌ها و پارک‌های علم و فناوری و ۶۰۰ میلیارد تومان در شرکت‌های پارک‌های علم و فناوری سرمایه‌گذاری کرده است.

گفتنی است، این تفاهم‌نامه به‌منظور خلق ارزش افزوده بیشتر با استفاده از ظرفیت‌های موجود در دانشگاه‌ها، پژوهشگاه‌ها و پارک‌های علمی و فناوری برتر کشور و در راستای اجرای سیاست‌های کلی علم و فناوری و توسعه پژوهش، نوآوری و فناوری در زنجیره فولاد کشور و به‌منظور تقویت ارتباط بین دانشگاه و صنعت، با هدف بهره‌گیری از ظرفیت‌های موجود در دانشگاه‌ها، پژوهشگاه‌ها و پارک‌های علمی و فناوری برتر کشور با تمرکز بر قانون جهش تولید دانش‌بنیان منعقد شد.

در نخستین دوره جشنواره ملی نشان اقتصاد مقاومتی صورت گرفت؛

نشان اقتصاد مقاومتی در دستان فولاد کاوه جنوب کیش

سهیلا روزبان

در اختتامیه جشنواره ملی نشان اقتصاد مقاومتی که برای نخستین بار در کشور برگزار شد، مجتمع عظیم صنعتی فولاد کاوه جنوب کیش در ارزیابی میان ۱,۴۳۲ شرکت و واحد تولید کشور موفق به کسب تندیس طلایی و نشان ملی این رویداد و حضور در میان ۳۰ شرکت برتر شد. این مراسم با حضور احمد میدری وزیر تعاون، کار و رفاه اجتماعی، حمیدرضا اللّه‌بداشتی رئیس سازمان بسیج کارگران و کارخانجات کشور، مدیران صنایع، نمایندگان بخش تولید و جمعی از مسئولان ارشد در مجموعه فرهنگی ورزشی تلاش تهران برگزار گردید.

جزئیات ارزیابی و انتخاب برترین‌ها

به گزارش عصراقتصاد ، در این جشنواره که برای نخستین بار با هدف شناسایی واحدهای موفق در تحقق سیاست‌های اقتصاد مقاومتی برگزار شد، ۱,۴۳۲ واحد تولیدی بر اساس معیارهای علم‌محور و چهارچوب‌های ارزیابی کارشناسی مورد بررسی قرار گرفتند. از این میان، ۳۰ شرکت برتر در نخستین دوره اعطای نشان اقتصاد مقاومتی انتخاب شدند که فولاد کاوه جنوب کیش به‌عنوان یکی از این برگزیدگان، جایگاه خود را در زمره پیشگامان صنعت فولاد کشور تثبیت کرد.

دکتر جواد حاتمی، مدیرعامل شرکت، با اشاره به اقدامات فولاد کاوه جنوب کیش در راستای تحقق اقتصاد مقاومتی گفت:

این موفقیت نتیجه همت جمعی کارکنان، مهندسان و مدیریت جهادی است. مدیرعامل SKS افزود: در نخستین دوره ارزیابی این جشنواره که مبتنی بر چهار محور کلیدی انجام شد، خوشبختانه عملکرد ما در تحقق اهداف اقتصاد مقاومتی، مورد تقدیر قرار گرفت.

۱۲ اقدام کلیدی برای تاب‌آوری انرژی

دکتر حاتمی با اشاره به چالش‌های پیش‌روی صنعت فولاد، به ویژه ناترازی انرژی و کمبود برق بر اهتمام به افزایش تاب‌آوری در شرکت فولاد کاوه جنوب کیش تأکید کرد و عنوان داشت: یکی از موضوعاتی که اکثر شرکت‌های فولادی و صنایع کشور را امروزه متاثر کرده، کمبود برق و ناترازی انرژی است در سال ۱۴۰۳ با برنامه‌ریزی جامع، ۱۲ اقدام شاخص برای تضمین تولید پایدار در مجتمع عظیم فولاد کاوه جنوب کیش را در دستورکار قراردادیم. مدیرعامل فولاد کاوه عنوان داشت: مهم‌ترین این اقدامات، مشارکت در احداث بلوک دوم نیروگاه خرم‌آباد با ظرفیت ۲۷۳ مگاوات است که ذیل ماده ۴ قانون مانع زدایی از تولید در خصوص احداث نیروگاه‌ها پیش می‌رود. مدیر عامل SKS اظهار داشت: با اقدامات صورت گرفته تا نیمه خرداد ماه ۱۸۳ مگاوات این نیروگاه سنکرون شده و ۱۵۵ مگاوات برق به شبکه تزریق خواهد شد.

در سایت روزنامه بخوانید:

دکترحاتمی همچنین افزود: برای ماه‌هایی که مشکل ناترازی برق داریم، قرارداد خرید برق قطع‌نشو منعقد کردیم تا بخشی از تولید پایدار شود. همچنین احداث نیروگاه ۵۲۰ مگاواتی دیگر در دستور کار است که مراحل اخذ مجوز، فراخوان و ارزیابی پیمانکاران طی شده و به‌زودی وارد فاز اجرایی و احداث می‌شویم.

نگاه توسعه‌گرا و پروژه‌های آینده‌نگر

مدیرعامل فولاد کاوه جنوب کیش اقدامات دیگر شرکت در مسیر اقتصاد مقاومتی را چنین برشمرد: اجرای نیروگاه خورشیدی ۸۵ مگاواتی با پیمانکار در مراحل نهایی است و همچنین طرح ایجاد کنتورهای هوشمند و تعویض کولرهای کم‌بازده برای کاهش مصرف برق و آب در دستور کار قرار دارد.

وی با تأکید بر اینکه با استمرار نوآوری و تقویت تولید می‌توانیم بحران‌ها را پشت سر بگذاریم و مسیر توسعه را در چارچوب اقتصاد مقاومتی دنبال کنیم، افزود: همچنین برای چالش گاز نیز جلساتی با شرکت ملی گاز داشته‌ایم و قصد داریم با اجرای کنسرسیوم انتقال گاز از کیش به پالایشگاه سرخون، مشکل ناترازی گاز را برای سال‌های آینده حل کنیم.

گفتمان خودباوری و الگوسازی تولید ملی

این جشنواره که برای نخستین بار با هدف گفتمان‌سازی اقتصاد مقاومتی و ارائه الگوهای عملی برای واحدهای تولیدی برگزار شد، به ارزیابی واحدها بر اساس معیارهای ایرانی-اسلامی پرداخت. دکتر حاتمی در پایان خاطرنشان کرد: کسب این نشان انگیزه‌بخش ادامه مسیر تولید دانش‌بنیان و تقویت خوداتکایی در صنعت فولاد است.

غلبه فولاد سنگان بر ناترازی انرژی

با وجود چالش‌های ساختاری نظیر ناترازی انرژی، افزایش هزینه‌های حمل‌ونقل و مشکلات ارزی، شرکت فولاد سنگان توانسته در سال گذشته با بهینه‌سازی مصرف انرژی و مدیریت هوشمندانه منابع، سودآوری خود را حدود ۵ درصد افزایش دهد.

علی امرائی، مدیرعامل شرکت فولاد سنگان، اظهار داشت: یکی از بزرگ‌ترین چالش‌های سرمایه‌گذاری در شرق کشور، هزینه‌های بالای حمل‌ونقل است. به‌رغم وجود منابع معدنی غنی، انتقال محصول به مراکز مصرف یا صادرات، به‌ویژه از مناطق شرقی مانند خواف، هزینه‌بر و غیراقتصادی شده است.

وی افزود: برای انتقال محصول پرعیار از خواف به بندرعباس و سپس صادرات، باید بین ۱۰۰ تا ۱۳۰ دلار هزینه حمل پرداخت کنیم. این در حالی است که قیمت خود سنگ در مواردی از این رقم پایین‌تر است. به‌طور مثال، حمل یک تن محصول از خواف تا بندرعباس ۲۵ دلار و از بندرعباس تا چین نیز حدود ۲۵ دلار هزینه دارد که سوددهی سرمایه‌گذاران را به‌شدت تحت تاثیر قرار می‌دهد.

امرائی به قیمت کنسانتره در بورس کالا اشاره کرد و گفت: قیمت نقدی کنسانتره در بورس حدود ۶ میلیون و ۵۰۰ هزار تومان به ازای هر تن است، اما هزینه حمل آن تا ۲ میلیون تومان می‌رسد.

این رقم پیش از افزایش قیمت گازوئیل محاسبه شده و با گرانی حامل‌های انرژی، فشار بیشتری بر تولیدکنندگان وارد خواهد شد. این شرایط باعث شده توجیه اقتصادی تولید کاهش یابد و حاشیه سود شرکت‌ها روزبه‌روز کاهش پیدا کند.

راهکار حمل‌ونقل ریلی؛ نجات‌بخش صنعت فولاد

مدیرعامل فولاد سنگان با تاکید بر ضرورت توسعه حمل‌ونقل ریلی گفت: راهکار اساسی حل این مشکل، سرمایه‌گذاری در زیرساخت‌های ریلی کشور است. حمل‌ونقل ریلی علاوه بر صرفه‌جویی در هزینه، ایمنی بیشتر، کاهش تخریب جاده‌ها و سرعت بالاتری را به‌همراه دارد. طبق سند چشم‌انداز ۱۴۰۴، ایران باید دارای ۲۶ هزار کیلومتر خط آهن باشد، اما آمارها نشان می‌دهد اکنون تنها ۱۵ تا ۱۸ هزار کیلومتر مسیر ریلی داریم که برای توسعه صنعت فولاد کافی نیست.

امرائی افزود: احداث خط ریلی خواف به بافق ضروری است. هم‌اکنون ۲۰ میلیون تن محصول در منطقه تولید می‌شود که قرار است تا دو سال آینده به ۲۵ میلیون تن افزایش یابد، اما ظرفیت حمل ریلی فقط ۸ میلیون تن است؛ این یک ناترازی جدی است که باید برای آن چاره‌اندیشی شود.

چشم‌انداز جهانی فولاد و ضرورت تغییر مسیر تولید

وی با اشاره به تغییرات در مصرف فولاد در جهان گفت: مطالعات بین‌المللی نشان می‌دهد آینده روشنی برای تولید فولاد خام وجود ندارد. با کاهش ساخت‌وسازهای سنگین و حرکت به سمت سبک‌سازی در صنعت ساختمان، خودروسازی و لوازم خانگی، تقاضا برای فولاد خام کاهش یافته است. از این رو، آینده صنعت فولاد در تولید فولادهای آلیاژی با ارزش افزوده بالاتر نهفته است.

تکمیل زنجیره تولید نیازمند همراهی سهام‌داران

امرائی در خصوص تکمیل زنجیره تولید فولاد در استان خراسان رضوی گفت: در حال حاضر، تمام تولیدات ما به فولاد مبارکه اختصاص دارد و فعلاً امکان توسعه به مراحل بعدی زنجیره فراهم نیست. برای توسعه زنجیره تولید در استان باید توجیه اقتصادی برای سهام‌داران فراهم شود تا بتوان تصمیمات مشترکی اتخاذ کرد.

اختلاف نرخ ارز؛ عامل تهدید صادرات

یکی دیگر از موانع اساسی در مسیر تولید و صادرات، چندنرخی بودن ارز است. مدیرعامل فولاد سنگان در این‌باره گفت: ما در برخی مقاطع، محصول خود را به دلیل محدودیت‌های فولاد مبارکه در مصرف، صادر کرده‌ایم، اما این صادرات صرفه اقتصادی ندارد. چراکه مجبور به عرضه ارز با نرخ توافقی در سامانه هستیم که گاهی تا ۵۰ درصد پایین‌تر از نرخ آزاد است. برای مثال، زمانی که دلار در بازار آزاد تا ۱۰۴ هزار تومان رسیده بود، ما باید با نرخ ۶۷ هزار تومان ارز خود را عرضه می‌کردیم. این اختلاف سود را از تولیدکننده می‌گیرد و صادرات را بی‌معنا می‌کند. وی در پایان با تاکید بر حفظ سودآوری علی‌رغم مشکلات، گفت: با مدیریت توقفات و بهره‌برداری با ظرفیت کامل، توانستیم در سال گذشته سودآوری خود را حدود ۵ درصد افزایش دهیم، در حالی که افزایش قیمت گاز، هزینه‌های حمل و تغییرات بازار همه بر حاشیه سود فشار وارد کرده‌اند.

اخبـــــار

امضاء تفاهم‌نامه همکاری همراه اول و هلال‌احمر

همراه اول و جمعیت هلال‌احمر به‌منظور هوشمندسازی خدمات امداد و نجات و کاهش آسیب‌های اجتماعی تفاهم‌نامه همکاری امضاء کردند. به گزارش اداره‌کل ارتباطات، مراسم امضای تفاهم‌نامه همکاری میان همراه اول و جمعیت هلال‌احمر ایران، با حضور حمید بهروزی، قائم‌مقام مدیرعامل همراه اول، پیرحسین کولیوند، رئیس، و میثم افشار، دبیرکل جمعیت هلال‌احمر جمهوری اسلامی ایران، روز یکشنبه ۴ خرداد ۱۴۰۴ در محل سازمان هلال‌احمر برگزار شد.

براساس مفاد این تفاهم‌نامه، همراه اول خدمات خود را در حوزه‌های «طراحی و پیاده‌سازی مکانیزم ارسال پیامک هشدار در مناطق حادثه‌دیده»، «خدمات خودروی متصل (Connected Car)» و «طراحی سامانه مکان‌یابی خودکار وسایل نقلیه برای پایش و مدیریت ناوگان» به جمعیت هلال‌احمر جمهوری اسلامی ایران ارائه خواهد کرد.

نخستین و بزرگ‌ترین اپراتور تلفن همراه کشور همچنین خدمات فنی و مهندسی خود را در زمینه‌های «فراهم‌سازی بستر فنی جهت ارائه اطلاعات مکانی تماس‌گیرندگان با شماره اضطراری ۱۱۲ جمعیت هلال‌احمر»، «اصلاح و بهینه‌سازی مسیریابی تماس‌های شماره ۱۱۲ در شبکه همراه و تلفن ثابت»، «تسهیل استفاده از سایت‌های سیار همراه اول در مناطق با ضعف پوشش شبکه برای پشتیبانی عملیات امداد»، «ارائه سرویس بی‌سیم تحت شبکه دیتای همراه اول (آواک)»، «ارائه سرویس APN سازمانی برای اتصال امن ساختمان‌ها و مراکز عملیاتی»، و «ارائه سرویس MVPN در راستای کاهش هزینه‌های ارتباطی درون‌سازمانی» به جمعیت هلال‌احمر عرضه خواهد کرد.

حمید بهروزی، قائم‌مقام مدیرعامل همراه اول، در این مراسم بر ظرفیت همراه اول در هوشمندسازی خدمات جمعیت هلال‌احمر تأکید کرد و گفت: شرکت ارتباطات سیار ایران برای همکاری با این جمعیت آمادگی کامل دارد.

بهروزی با بیان اینکه همراه اول در چند سال گذشته رویکرد داده‌محور و مبتنی بر پلتفرم را مبنای عمل خود قرار داده است، اظهار کرد: در این مدت اقدامات مشترک خوبی با حوزه‌های انرژی، سلامت و کشاورزی انجام داده و عملیاتی کرده‌ایم.

وی با اشاره به برخورداری همراه اول از ظرفیت بزرگ و بسیار خوب تحلیل داده، ابراز امیدواری کرد بخشی از این ظرفیت از طریق جمعیت هلال‌احمر به مردم کشور ارائه شود. میثم افشار، دبیرکل جمعیت هلال‌احمر نیز با برشمردن برخی از مأموریت‌های مشترک و گستردگی مخاطبان هر دو مجموعه، خاطرنشان کرد: جمعیت هلال‌احمر سرمایه اجتماعی بسیار بالایی دارد و این همکاری آورده مناسبی برای هر دو مجموعه در بر خواهد داشت.

پیرحسین کولیوند، رئیس جمعیت هلال‌احمر نیز با اشاره به مأموریت‌ها و اهداف مشترک دو مجموعه، هدف غایی جمعیت هلال‌احمر را کمک به مردم خواند و با اشاره به رسالت این جمعیت در بخش‌های امداد و نجات و آسیب‌های اجتماعی، بر اهمیت به‌کارگیری تحلیل داده و هوش مصنوعی در این مأموریت‌ها تأکید کرد.

وی افزود: همراه اول، ضمن کمک به پیاده‌سازی برخی از سامانه‌ها و پلتفرم‌های مورد نیاز جمعیت هلال‌احمر، می‌تواند در بخش‌هایی نظیر خدمات آموزشی، پژوهشی و توسعه‌ای و نیز در جذب داوطلبان به این سازمان کمک شایانی کند تا از این رهگذر بتوانیم افزون بر حضور به‌موقع و سریع در مأموریت‌های امداد و نجات، مخاطرات و آسیب‌های اجتماعی را نیز کاهش دهیم.

روابط عمومی فولاد خوزستان رتبه برتر کسب کرد

روابط عمومی شرکت فولاد خوزستان در همایش سراسری مدیران روابط عمومی وزارت صنعت، معدن و تجارت مفتخر به کسب رتبه برتر در کشور شد.

به گزارش خبرنگار روابط عمومی شرکت فولاد خوزستان، به مناسبت گرامی داشت ۲۷ اردیبهشت ماه روز روابط عمومی و ارتباطات، همایش سراسری مدیران روابط عمومی وزارت صنعت، معدن و تجارت، چهارم خرداد ماه ۱۴۰۴ با حضور فاطمه مهاجرانی سخنگوی دولت، فاطمه زارعان رئیس مرکز ارتباطات و اطلاع رسانی وزارت صمت، سولماز ادریسی مدیر روابط عمومی ایمیدرو و جمعی از مدیران روابط عمومی شرکت ها و سازمان ها در محل دائمی نمایشگاه های بین المللی تهران برگزار شد.

با توجه به عملکرد روابط عمومی شرکت فولاد خوزستان در پوشش شایسته فعالیت ها، تبیین دستاوردها، مدیریت افکار عمومی و تعامل سازنده با رسانه ها و بر اساس ارزیابی های انجام شده توسط مرکز ارتباطات و اطلاع رسانی وزارت صنعت، معدن و تجارت، روابط عمومی شرکت فولاد خوزستان مفتخر به کسب رتبه برتر گردید.

گزارش خبرنگار ما حاکی است، عملکرد درخشان روابط عمومی شرکت فولاد خوزستان در سال ۱۴۰۳ در چهار بخش: اطلاع رسانی و رسانه، ارتباطات و تشریفات، فرهنگی و تبلیغات به دبیرخانه این همایش ارسال و پس از ارزیابی های انجام شده از سوی متولیان برگزاری همایش، این مجموعه مفتخر به کسب رتبه برتر کشور شد.

شرکت فولاد کاوه جنوب کیش
SKS
South Kaveh Steel Co.

آگهی مناقصه عمومی تأمین دوربین عکاسی و تجهیزات مربوطه
شرکت فولاد کاوه جنوب کیش (سهامی عام)
آگهی شماره T-۱۴۰۴۱۳۱۸۲۲

شرکت فولاد کاوه جنوب کیش(سهامی عام) در نظر دارد نسبت به **تأمین دوربین عکاسی و تجهیزات مربوطه** (مطابق موارد مندرج در اسناد) از طریق مناقصه عمومی دو مرحله‌ای از تأمین کنندگان توانمند دعوت نماید. متقاضیان می توانند برای اطلاع از شرایط مناقصه و جهت خرید اسناد مناقصه از تاریخ چاپ آگهی تا پایان وقت اداری روز یکشنبه مورخ ۱۴۰۴/۰۳/۱۸ به وب سایت شرکت فولاد کاوه جنوب کیش به نشانی WWW.SKSCO.IR (قسمت خرید و فروش بخش مناقصه های جاری) مراجعه نمایند. ۱۴۰۴/۰۶۶

روابط عمومی شرکت فولاد کاوه جنوب کیش (سهامی عام)

پالایش و پخش

احیای مبدل حیاتی پالایشگاه آبادان با توان داخلی

عصراقتصاد - سرپرست نگهداری و تعمیرات دستگاه‌های ثابت شرکت پالایش نفت آبادان از نوسازی مبدل حرارتی واحد بازیافت اسیدسولفوریک پالایشگاه آبادان با تکیه‌بر ظرفیت‌های مهندسی داخلی و بازگردانی این واحد حیاتی و واحدهای وابسته به مدار تولید خبر داد.

به گزارش روابط عمومی شرکت پالایش نفت آبادان، علیرضا اسدی، گفت: پس از ۱۰ سال فرسودگی مبدل حرارتی واحد بازیافت اسیدسولفوریک با یک هزار و ۱۹۸ تیوب حرارتی، وزن ۴۰ تُن و عمر کاری بیش از یک دهه، به دلیل خوردگی گسترده صفحات تیوب گیر و آسیب ساختاری، در ۲ سال گذشته با نشتی‌های مکرر مواجه شده و عملکرد ناموفق آن موجب توقف واحدهای وابسته ازجمله واحد آلکیلاسیون، به عنوان بخشی حیاتی در تأمین سوخت استاندارد، شده بود.

سرپرست نگهداری و تعمیرات دستگاه‌های ثابت پالایشگاه آبادان بابیان اینکه تمامی آزمودن‌های عملکردی مبدل با موفقیت انجام‌شده، اعلام کرد: این تجهیز پس از نصب در موقعیت عملیاتی، آماده فعالیت مجدد است. وی تلاش بی‌وقفه کارکنان اداره نگهداری و تعمیرات دستگاه‌های ثابت را عامل اصلی این دستاورد خواند.

احیای این مبدل حرارتی نه‌تنها زمینه بازگشت واحدهای متوقف‌شده پالایشگاه به مدار تولید را فراهم کرده، که گامی مهم در راستای تقویت خوداتکایی صنعت نفت کشور در شرایط تحریم محسوب می‌شود.

گام های پالایشگاه تهران در مسیر کیفی‌سازی بنزین و تولید بنزین یورو۵

عصراقتصاد - مدیر مهندسی طرح‌های شرکت پالایش نفت تهران از روند موفقیت آمیز احداث پروژه کیفی‌سازی بنزین یورو ۵ با اتکای کامل به دانش و توان فنی داخلی خبر داد.

به گزارش پالایشگاه تهران، بابک فروزش پیرامون احداث واحد کیفی‌سازی بنزین و تولید سوخت یور و۵ گفت: یکی از پروژه‌های کلیدی و راهبردی شرکت پالایش نفت تهران در سال‌های اخیر، اجرای پروژه کیفی‌سازی بنزین تولیدی مطابق با استاندارد یورو ۵ بوده است. به طور کلی این پروژه با هدف ارتقای کیفیت بنزین تولیدی پالایشگاه تهران به استاندارد یورو ۵ و افزایش ظرفیت تولید روزانه به میزان یک و نیم میلیون لیتر طراحی شده است. ضرورت آن نیز شامل جلوگیری از خام‌فروشی نفتا، و انطباق با استانداردهای جدید ملی است.

وی افزود: این پروژه از سال ۱۴۰۰ آغاز شده و تا پایان ۱۴۰۳ حدود ۵۸ درصد پیشرفت فیزیکی داشته است. با پیگیری‌های انجام‌شده، ان‌شاءالله در سال ۱۴۰۵ تکمیل خواهد شد. در قالب این پروژه، واحد (CCR) برای تولید ریفورمیت با عدد اکتان بالا و گوگرد بسیار پایین راه‌اندازی شده است. این واحد، یکی از پیشرفته‌ترین واحدهای پالایشگاهی محسوب می‌شود که نقش مهمی در بهبود کیفیت سوخت دارد. بخش‌های مختلف پروژه شامل طراحی، خرید تجهیزات، نصب، راه‌اندازی و تست‌های عملکردی با تکیه بر توان داخلی و مشارکت شرکت‌های ایرانی اجرا شده‌اند. فروزش افزود: اعتبارات این پروژه از محل منابع داخلی پالایشگاه و ۴۰ درصد سود سالانه شرکت تأمین می‌شود. اما چالش‌هایی مانند نوسانات نرخ ارز، مشکلات ثبت سفارش و تخصیص ارز، و اختلاف نرخ ارز سامانه با بازار آزاد فشار مالی قابل‌توجهی به پروژه وارد کرده است.

وی پیرامون مهم‌ترین چالش‌ها و موانع اجرایی پروژه بیان داشت: علاوه بر مسائل مالی، تأخیر در ترخیص تجهیزات از گمرک، مشکلات با سازمان‌های محلی و انحصاری بودن برخی تجهیزات کنترل و ابزار دقیق از چالش‌های اصلی بوده‌اند. همچنین، عدم پایبندی برخی سازندگان داخلی به تعهدات باعث تأخیر در بخش‌هایی از پروژه شده است.

طرح انتقال سهمیه سوخت؛ نمایشی بدون پشتوانه قانونی و بانکی

نمایندگان مجلس با فشار طرح حذف کارت سوخت را آزمایش کردند، درحالی که هنوز دستورالعمل اجرایی آن تصویب نشده است

عصراقتصاد - اجرای آزمایشی فاز اول طرح حذف کارت سوخت و انتقال سهمیه به کارت بانکی یا کارت ملی، روز یکشنبه در یکی از جایگاه‌های سوخت منطقه مشیریه تهران آغاز شد. این طرح در راستای جزء ۲ بند ت تبصره ۳ ماده واحده قانون بودجه سال ۱۴۰۴ و با هدف مقابله با قاچاق سوخت و افزایش شفافیت اجرا شده است.

به گزارش عصراقتصاد، عباس باصفا، مدیرعامل سامانه هوشمند سوخت، اعلام کرد که با اجرای این طرح، تنها کارت فیزیکی سوخت حذف می‌شود و سهمیه‌های ۱ و ۲ سوخت تغییری نخواهد کرد. وی همچنین تأکید کرد که این طرح با هماهنگی سازمان پدافند غیرعامل و دستگاه‌های مرتبط اجرا خواهد شد. مالک شریعتی، عضو کمیسیون انرژی مجلس، نیز با اشاره به نظارت مجلس بر این طرح، گفت هدف اصلی جلوگیری از قاچاق سوخت است و قیمت‌ها ثابت می‌ماند.

انتقادها به اجرای نمایشی و بی‌سامانی در فرآیند

در مقابل، برخی گزارش‌ها حاکی از آن است که این اقدام بیشتر نمایشی بوده و بدون هماهنگی کامل با دولت و بانک مرکزی انجام شده است.

مبنای این کار، تأکید قانون بودجه ۱۴۰۴ است که در آن آمده : وزارت نفت از طریق شرکت تابعه ذی‌ربط در امور پالایش و پخش مکلف است ظرف چهارماه از لازم‌الاجرا شدن این قانون با همکاری بانک مرکزی جمهوری اسلامی ایران، امکان انتقال سهمیه سوخت از کارت سوخت به کارت بانکی صاحبان خودرو را فراهم کند. آیین‌نامه اجرایی این بند توسط وزارت امور اقتصادی و دارایی با همکاری سازمان برنامه و بودجه کشور و وزارت نفت تهیه می‌شود و حداکثر دو ماه از لازم‌الاجرا شدن این قانون به تصویب هیئت وزیران می‌رسد.

در سایت روزنامه بخوانید:

منتقدان اشاره می‌کنند که آیین‌نامه اجرایی این طرح هنوز تصویب نشده و بانک مرکزی نیز موافقت رسمی خود را اعلام نکرده است. همچنین، این پرسش مطرح است که چرا برخی نمایندگان مجلس، خارج از چارچوب قانونی، مستقیماً در اجرای طرح دخالت کرده‌اند.

انتقال سهمیه سوخت به کارت بانکی عجولانه است

رمضانعلی سنگدوینی، نایب‌رئیس کمیسیون انرژی مجلس نیز با تأکید بر چالش‌های اجرایی این طرح گفت: «روزانه ۱۳۰ تا ۱۵۰ میلیون لیتر بنزین با کارت سوخت توزیع می‌شود و تغییر این سیستم زمان‌بر است.» وی افزود: «دستگاه‌های امنیتی و بانکی باید زیرساخت‌های لازم را فراهم کنند تا از مشکلاتی مانند هک یا سوءاستفاده جلوگیری شود.» سنگدوینی به نکات کلیدی اشاره کرد و گفت: ممکن است افراد غیر از مالک از خودرو استفاده کنند که نیاز به تمهیدات جدید دارد. وی ادامه داد: طرح باید به‌گونه‌ای اجرا شود که سهمیه به عدالت توزیع و از دلالی جلوگیری شود.

به گفته وی برآورد مالی و ارزی این پروژه هنوز انجام نشده است.

وی تأکید کرد که آزمایش اخیر در یک جایگاه تهران تنها یک گام نمادین بوده و اجرای سراسری آن نیازمند برنامه‌ریزی بلندمدت است. همچنین پیش‌بینی کرد: این طرح ابتدا برای مالکان خودروها و سپس برای تمام مردم اجرا خواهد شد تا سهمیه سوخت به حساب بانکی واریز شود.

جزئیات فنی طرح جدید

بر اساس گزارش‌ها، در این طرح آزمایشی، سهمیه سوخت به کارت بانکی مالکان خودرو منتقل می‌شود و یک اپلیکیشن موبایلی جایگزین کارت فیزیکی خواهد شد. این اپلیکیشن پس از اتصال به سامانه جایگاه، امکان فعال‌سازی سهمیه را فراهم می‌کند. مسئولان امیدوارند این روش به کاهش قاچاق سوخت منجر شود، اما ابهامات فنی و امنیتی هنوز پابرجاست.

درحالی که برخی اصرار بر اجرای فوری طرح دارد، مسئولان فنی هشدار می‌دهند که نبود زیرساخت‌های امنیتی و بانکی ممکن است به آشفتگی در توزیع سوخت منجر شود.

ادامه روند خاموشی ها تا ۴ سال آینده

عضو کمیسیون بازار برق و بورس سندیکای شرکت‌های تولیدکننده برق معتقد است با ادامه روند عرضه و مصرف کنونیِ برق، تا ۴ سال آینده همچنان شاهد خاموشی‌های مدیریت شده خواهیم بود.

به گزارش تسنیم، علی شاه محمدی درباره نقش انرژی‌های تجدیدپذیر در حل معضل ناترازی برق گفت: ظرفیت نامی کل شبکه برق کشور ۹۴ هزار و ۵۰۰ مگاوات است ولی تولید واقعی بیش از ۶۳ هزار و ۴۰۰ مگاوات نیست.

در یک باره زمانی در سال ۱۴۰۳ نیاز مصرف برق نزدیک به ۸۰ هزار مگاوات بود ولی ۱۷ هزار مگاوات خاموشی دادیم و آن را به مدیریت مصرف تعبیر کردیم.

این عضو کمیسیون بازار برق و بورس سندیکای شرکت های تولیدکننده برق افزود: امسال ۸۵ هزار مگاوات برق برای ایام پیک-تیر و مرداد- نیاز داریم.

مصرف برق در فصول مختلف سال متغیر است که حداکثر این میزان، به وسیله های سرمایشیِ خانگی باز می‌گردد.

شاه محمدی درباره نقش نیروگاه های حرارتی هم گفت: ظرفیت نیروگاهای تجدیدپذیر حدود ۱۷۰۰ مگاوات است و به عبارت دیگر نسبت به ظرفیت نامی شبکه ۱,۸ درصد را به خود تخصیص می دهد.

این میزان قطعا توان تامینِ کمبود ۲۰ هزار مگاواتی را ندارد؛ حتی اگر در آینده سرمایه‌گذاری جدی اتفاق افتد و کُپ بزرگ ۲۰ هزار مگاواتی را پر کنیم اما با روال کنونی این آرزو به زودی محقق نخواهد شد.

عضو کمیسیون بازار برق و بورس سندیکای شرکت‌های تولیدکننده برق خاموشی ها ظرف ۴ سال آینده را امری حتمی دانست و خاطرنشان کرد: همه بار نباید بر دوش تولید باشد؛ قطعا در بخش مصرف نیز باید تدابیری اندیشید و صرفه‌جویی کرد تا رشد به شکلی معقول اتفاق افتد.

طی ۵ سال گذشته حدود ۵ و نیم درصد نیاز به مصرف برق رشد داشته ولی تا سال ۱۴۰۳ ظرفیت نیروگاهی صرفا ۲,۲ درصد رشد کرده که نشانگر عمق فاجعه است.

به گفته شاه محمدی باید مصرف را کنترل کنیم ولی تولید را نیز باید به صورت مناسب رشد دهیم تا دو رقم فوق به هم نزدیک شوند.

این عضو کمیسیون بازار برق و بورس سندیکای شرکت‌های تولیدکننده برق سخنان خود را در رادیو تهران ادامه داد: مشکل اصلی ما به اقتصاد برق باز می‌گردد و تا زمانی که این معضل حل نشود، مشکلات پابرجاست.

صرفه جویی هم در اقتصاد برق نمایان می‌شود؛ مثلا گواهی‌های صرفه‌جویی باید به شکلی تنظیم شود که عرضه و تقاضا تقابل داشته باشند تا بازار، خود را تنظیم کند. اما محیط‌های رقابتی به اسم بازار، شکل گرفته و در اثر مداخلات دولتی، بازار به سمت و سوی مورد نظر نرفته است.

ناکارآمدی بورس انرژی

شاه محمدی با انتقاد از سازوکار بورس انرژی گفت: عرضه و تقاضا در این بازار مملو از مداخلات دولتی بوده و۹۰درصد سمتِ تقاضا، شرکت‌های تولید برق و شرکت‌های توزیع نیز ظاهرا خصوصی بودند ولی به دلیلِ سهامِ ممتاز شرکت توانیر، شکلی شبه دولتی به خود گرفتند و دستورات را نیز از توانیر دریافت کردند.

بنابراین شرکت‌های توزیع برق به شکل هدایت شده در بورس انرژی حرکت کردند؛ از طرفی ۴۰درصد نیروگاه‌ها دولتی هستند که باز هم بخش قابل توجهی از عرضه‌کنندگان بورسی می باشند که قدرت نسبی ` بالایی دارند.

نیرو

وزیر نیرو:

ماینرها را جریمه می‌کنیم اما خیلی زود پول جریمه را در می‌آورند

وزیر نیرو در مورد قابل شناسایی بودن ماینرها گفت که از زمان ورودم به وزارت نیرو تاکنون موفق به کشف ۲۴۸ هزار ماینر شده‌ایم.

به گزارش بازار، عباس علی آبادی وزیر نیرو در گفتگویی عنوان کرد: از زمان ورودم به وزارت نیرو تاکنون موفق به کشف ۲۴۸ هزار ماینر شده‌ایم. متأسفانه هنوز ماینینگ غیرمجاز جرم‌انگاری نشده و افراد متخلف صرفاً جریمه می‌شوند. میزان جرایم هم به اندازه‌ای است که با ماینینگ دوباره قابل جبران است.

وزیر نیرو بیان کرد: با توجه به اینکه شرایط مناسبی برای حضور بخش خصوصی در حوزه برق درنظر گرفته‌ایم، در حال حاضر ۷۸ هزار مگاوات متقاضی برای اخذ امتیاز احداث نیروگاه در کشور وجود دارد و تاکنون ۳۸ هزار مگاوات پروانه صادر کرده‌ایم.

وی افزود: همچنین دولت احداث نیروگاه تجدیدپذیر را تا ۳۰ هزار مگاوات در برنامه‌های خود قرار داده که همین امسال فکر می‌کنم حدود ۷ هزار مگاوات آن محقق خواهد شد زیرا باید این حوزه تأمین مالی و مقدمات آن فراهم می‌شد که این اقدامات زمانبر بوده و به این سادگی‌ها امکان‌پذیر نیست. خوشبختانه بسیاری از این موارد درحال حاضر برطرف شده است. به طوری که هم‌اکنون حدود ۴۰ درصد نسبت به سال گذشته انرژی تجدیدپذیر بیشتری تولید می‌کنیم. تصور می‌کنم طی دو ماه آینده این عدد تا ۲۰۰۰ مگاوات اضافه خواهد شد و تا پایان سال ما به برنامه ۷۰۰۰ مگاواتی خواهیم رسید.

کاهش ۲۳ درصدی حجم آب سدها نسبت به سال گذشته

حجم آب موجود مخازن اکنون ۲۶ میلیارد و ۹۰۰ میلیون مترمکعب ثبت شده که این عدد نسبت به سال قبل که عددی معادل ۳۴ میلیارد و ۹۰۰ میلیون مترمکعب بوده که نشان دهنده کاهش ۲۳ درصدی است.

از ابتدای سال آبی (مهرماه) تا سوم خرداد ماه میزان ورودی مخازن کل معادل ۲۰ میلیارد و ۱۸۰ میلیون مترمکعب بوده که در مقایسه با مدت زمان مشابه سال گذشته این عدد به ۳۴ میلیارد و ۴۱۰ میلیون مترمکعب رسید که نشان دهنده کاهش ۴۱ درصدی ورودی سدها است.

خروجی سدها با ۱۷ میلیارد و ۸۰ میلیون متر مکعب نسبت به سال گذشته کاهش ۱۸ درصدی را نشان می‌دهد زیرا در مدت زمان مشابه خروجی سدها به ۲۱ میلیارد و ۵۹۰ میلیون مترمکعب می‌رسید.

حجم آب موجود مخازن اکنون ۲۶ میلیارد و ۹۰۰ میلیون مترمکعب ثبت شده که این عدد نسبت به سال قبل که عددی معادل ۳۴ میلیارد و ۹۰۰ میلیون مترمکعب بوده که نشان دهنده کاهش ۲۳ درصدی است.

همچنین حجم پرشدگی سدهای کشور ۵۲ درصد و ۴۸ درصد مخازن سدها خالی است.

همچنین ارتفاع کل ریزش‌های جوی کشور معادل ۱۴۱.۷ میلیمتر بوده است این مقدار بارندگی نسبت به میانگین دوره‌های مشابه درازمدت (۲۳۰.۳ میلیمتر) ۳۸ درصد کاهش و نسبت به دوره مشابه سال آبی گذشته (۲۳۷.۴ میلیمتر) ۴۰ درصد کاهش را نشان می‌دهد.

بررسی موجودی سدهای کشور نشان می‌دهد سدهایی نظیر سدهای استان تهران، خراسان رضوی، قم، هرمزگان، زنجان، کرمان، فارس و مرکزی در وضعیت نامطلوبی قرار دارند.

۱۱ سال حضور قدرتمند و موثر نفت سپاهان در بورس

روز یک‌شنبه چهارم خردادماه، شرکت نفت سپاهان در قالب برنامه «یک‌شنبه، یک ناشر» در بورس تهران، بار دیگر توانمندی‌های مالی و استراتژیک خود را در حضور سرمایه‌گذاران، مدیران بورس و اصحاب رسانه به نمایش گذاشت.

در این مراسم، فرهاد امین دهقان مدیرعامل نفت سپاهان، زنگ نمادین آغاز معاملات را نواخت تا دادوستد اوراق بهادار در تالار شیشه ای بورس تهران رسماً آغاز شود.

این رویداد که نقطه عطفی در تاریخ ۱۱ ساله حضور مستمر نفت سپاهان در بازار سرمایه است، فرصتی بی‌نظیر برای آشنایی بیشتر فعالان بازار سرمایه با عملکرد مالی، ساختار سهامداری و برنامه‌های توسعه‌ای این شرکت پیشرو فراهم آورد.

نگاه به آینده و چشم‌انداز توسعه

فرهاد امین دهقان مدیرعامل شرکت نفت سپاهان، در این مراسم با اشاره به جایگاه راهبردی این شرکت در صنعت روانکار کشور و منطقه، از همراهی شرکت بورس، مدیرعامل بورس و اصحاب رسانه تقدیر کرد.

وی گفت: اکنون ۱۱ سال از زمان حضور نماد «شسپا» در بازار سرمایه می‌گذرد و طی این سال‌ها، نفت سپاهان همواره یکی از بازیگران اصلی و تعیین کننده این صنعت در بورس و اقتصاد کشور بوده است. مدیرعامل نفت سپاهان اظهار کرد: نفت سپاهان به عنوان بزرگ‌ترین تولیدکننده روغن پایه در خاورمیانه، نه تنها نقش کلیدی در بازار داخلی دارد، بلکه با تمرکز ویژه بر توسعه صادرات، توانسته در شرایط تحریم‌های اقتصادی، جایگاه خود را به عنوان یکی از صادرکنندگان برتر روانکار حفظ کند. وی افزود: به پشتوانه تجربه ۱۱ ساله در بورس، تعهد ما به شفافیت و پاسخگویی کامل به سهامداران، اعتماد سرمایه‌گذاران را افزایش داده است. ارزش بازار شرکت امروز به حدود ۳۲۹ هزار میلیارد ریال رسیده که نشان‌دهنده توان مالی و ظرفیت بالای شرکت است.امین دهقان با اشاره به توانمندی‌های این شرکت عنوان کرد: نفت سپاهان بزرگ‌ترین تولیدکننده روغن پایه در خاورمیانه، بزرگ‌ترین تولیدکننده روانکار در ایران و همچنین بزرگ‌ترین صادرکننده روانکار در کشور است. این شرکت با ظرفیت اسمی تولید ۷۴۹ هزار تن در سال، رتبه سیزدهم را در میان پالایشگاه‌های بزرگ روانکار جهان به خود اختصاص داده است.

وی همچنین به گستره محصولات تولیدی اشاره کرد و افزود: تنوع محصولات نهایی نفت سپاهان به بیش از ۲۰۰ نوع می‌رسد که این موضوع نشان‌دهنده توان فنی و مهندسی بالای شرکت و رویکرد کلان این شرکت در زمینه پاسخ‌گویی به نیازهای متنوع بازار است. به گفته امین دهقان، این شرکت با بهره‌گیری از ۱۶۳۳ نیروی انسانی متخصص، نقشی کلیدی در تأمین روانکارهای صنعتی، خودرویی و صادراتی کشور ایفا می‌کند.

تاسیس شرکت سهامی خاص سکوی دانش فردا درتاریخ ۱۴۰۴،۰۳،۰۳ به شماره ثبت ۶۵۲۰۵۹ به شناسه ملی ۱۴۰۱۴۴۶۹۷۱۹ ثبت و امضا ذیل دفاترتکمیل گردیده که خلاصه آن به شرح زیر جهت اطلاع عموم آگهی میگردد. موضوع فعالیت :معرفی، نقد و بررسی باشگاه‌ها و اماکن ورزشی و همچنین مربیان و سایر فعالان حوزه ورزش و تندرستی معرفی فروشگاه‌ها و تأمین‌کنندگان لوازم و امکانات مرتبط با ورزش امکان ثبت‌نام و خرید و فروش خدمات، بلیت، دوره و کلاس‌ها به‌صورت آنلاین در حوزه ورزش، تسهیل فعالیت در حوزه سلامتی و تن درستی ارائه خدمات توسط مربیان و فعالان حوزه ورزش به کاربران ارائه انواع رژیم و برنامه ورزشی فروش لوازم، کالا و خدمات واردات و صادرات ارائه نرم افزاری و خدمات نرم افزاری به مشتریان انجام خدمات در حوزه ورزش و سلامتی مردم درصورت لزوم پس از اخذ مجوزهای لازم از مراجع ذیربط مدت فعالیت : از تاریخ ثبت به مدت نامحدود مرکز اصلی : استان تهران، شهرستان شمیرانات، بخش مرکزی، شهر تجریش، شهرک مخابرات، بلوار امیرسرلشگرخلبان محمد حق شناس، خیابان کوهیار، پلاک ۰، ساختمان M۲ (بوستان ۲)، طبقه ۱۳، واحد ۱۳۴ کدپستی ۱۹۸۱۹۸۶۶۳۷ سرمایه شخصیت حقوقی عبارت است از مبلغ ۱۰,۰۰۰,۰۰۰ ریال نقدی منقسم به ۱۰۰۰۰ سهم ۱۰۰۰ ریالی تعداد ۱۰۰۰۰ سهم آن با نام عادی مبلغ ۵۰۰۰۰۰۰ ریال توسط موسسین طی گواهی بانکی شماره ۳۸۰۰۴۱۱۳ مورخ ۱۴۰۴،۰۲،۰۶ نزد بانک بانک پاسارگاد شعبه کوی فراز با کد ۳۸۰ پرداخت گردیده است والباقی در تعهد صاحبان سهام می باشد اعضا هیئت مدیره آقای علی محمد کرمی به شماره ملی ۴۱۹۰۰۷۳۶۷۹ به سمت نایب رئیس هیئت مدیره به مدت ۲ سال آقای محمد فاضلی به شماره ملی ۴۱۹۰۲۳۸۷۵۹ به سمت مدیرعامل به مدت ۲ سال و به سمت عضو اصلی هیئت مدیره به مدت ۲ سال آقای مهدی فاضلی به شماره ملی ۴۱۹۰۵۰۱۸۲۴ به سمت رئیس هیئت مدیره به مدت ۲ سال دارندگان حق امضا : کلیه اوراق و اسناد بهادار و تعهد آور شرکت از قبیل چک ، سفته ، بروات ، قراردادها، عقود اسلامی باامضاء دو نفر شامل مدیر عامل و یکی از اعضا هیات مدیره همراه با مهر شرکت و همچنین کلیه نامه های عادی و اداری با امضاء مدیر عامل همراه با مهر شرکت معتبر می باشد. اختیارات مدیر عامل : طبق اساسنامه بازرسان آقای مسلم حسین پورمنفرد به شماره ملی ۴۱۹۰۵۴۱۶۹۹ به سمت بازرس اصلی به مدت ۱ سال آقای سعید کرمی به شماره ملی ۴۱۹۹۹۲۸۳۴۰ به سمت بازرس علی البدل به مدت ۱ سال روزنامه کثیر الانتشار عصر اقتصاد جهت درج آگهی های شرکت تعیین گردید. ثبت موضوع فعالیت مذکور به منزله اخذ و صدور پروانه فعالیت نمی باشد. ۴

سازمان ثبت اسنادواملاک کشور اداره ثبت شرکت ها و موسسات غیرتجاری تهران (۱۹۳۷۸۴۱)

آگهی موضوع ماده ۳ قانون و ماده ۱۳ آئین نامه قانون تعیین تکلیف وضعیت ثبتی و اراضی و ساختمانهای فاقد سند رسمی

برابر رای شماره ۱۴۰۳۶۰۳۰۱۰۷۹۰۰۲۰۰۵ مورخ ۱۴۰۳/۰۸/۱۶ و ۱۴۰۳۶۰۳۰۱۰۷۹۰۰۲۰۰۲ مورخ ۱۴۰۳/۰۸/۱۵ هیات موضوع قانون تعیین تکلیف وضعیت ثبتی اراضی و ساختمانهای فاقد سند رسمی مستقر در واحد ثبتی حوزه ثبت ملک تهرانپارس تصرفات مالکانه بلامعارض متقاضی آقای بهرش صادقی به شناسنامه شماره ۱۷ کدملی ۱۶۳۹۲۰۵۱۱۱ متولد ۱۳۲۵ صادره خلخال فرزند رحم اله نسبت به سه دانگ مشاع و خانم تاج خانم عبداللهی به شناسنامه شماره ۷۹۷ کدملی ۱۶۳۸۳۳۲۷۲۱ متولد ۱۳۲۹ صادره خلخال فرزند قیوم نسبت به سه دانگ مشاع از ششدانگ یک قطعه زمین با بنای احداثی در آن به مساحت ۱۸۷/۳۰ متر مربع که مقدار ۶۵/۱۰ متر مربع آن از پلاک ثبتی ۷۹۶ فرعی از ۹۲ اصلی و مقدار ۱۰۷ متر مربع آن از پلاک ثبتی ۷۹۷ فرعی از ۹۲ اصلی و مقدار ۱۵/۲۰ متر مربع دیگر آن از قسمتی از گذر متروکه (در محدوده پلاک ثبتی ۹۲ اصلی) واقع در تهران بخش ۱۱ حوزه ثبت ملک تهرانپارس خریداری از مالکین رسمی (بنیاد شهید–بنیاد مستضعفان و شهرداری تهران) محرز گردیده است لذا به منظور اطلاع عموم مراتب در دو نوبت به فاصله ۱۵ روز آگهی میشود در صورتی که اشخاص نسبت به صدور سند مالکیت متقاضی اعتراضی داشته باشند میتوانند از تاریخ انتشار اولین آگهی به مدت دو ماه اعتراض خود را به این اداره تسلیم و پس از اخذ رسید ظرف مدت یک ماه از تاریخ تسلیم اعتراض دادخواست خود را به مراجع قضایی تقدیم نمایند. بدیهی است در صورت انقضای مدت مذکور و عدم وصول اعتراض طبق مقررات سند مالکیت صادر خواهد شد. (شناسه آگهی : ۱۹۳۶۵۷۹)۳

تاریخ انتشار نوبت اول : ۱۴۰۴/۰۳/۰۶ تاریخ انتشار نوبت دوم : ۱۴۰۴/۰۳/۲۱

۱۱۵۵۱ / م الف رضا النچری –رئیس ثبت اسناد و املاک تهرانپارس

آگهی ابلاغ اخطار افراز پلاک ۱۱۷/۵۷۸۵ در بخش ۱۱ تهران

ننظر به اینکه آقای عباس روحی مجرد بعنوان احدی از مالکین مشاعی طبق درخواست وارده ۱۴۰۳۸۵۶۰۱۱۴۵۰۲۳۷۱۵ مورخ ۱۴۰۳/۱۲/۱۱ احد از مالکین مشاعی تقاضای افراز سهم مشاعی خود را از پلاک ثبتی ۵۷۸۵ فرعی از ۱۱۷ اصلی واقع در بخش ۱۱ تهران به نشانی تهران شهرک غرب پونک باختری خیابان گل آرای جنوبی – کوچه ۲– پلاک ۲۴ را بطرفیت سایر مالکین مشاعی نموده اند و اعلام نموده اند که آقای حمید رضا روحی مجرد و خانم المیرا و ناهید و نادره و نادیا شهرت همگی روحی مجرد سایر شرکا مجهول المکان بوده و از نامبردگاان آدرس در دست نمی باشد. علیهذا اطرار جهت بازدید ملک موصوف راس ساعت ۱۲ روز یکشنبه ۱۴۰۴/۰۳/۱۸ تعیین و اعلام میگردد . و بدین نحو به مخاطبین ابلاغ تا در روز مقرر از پلاک مزبور بازدید به عمل آید بدیهی است عدم حضور در وقت مقرر مانع انجام کار نخواهد شد در صورت سپری شدن مهلت مقرر این منطقه به وظیفه قانونی خود عمل و اقدام می نماید. (شناسه آگهی : ۱۹۳۶۵۸۷) ۲

۱۱۵۵۲ / م الف سید مهرداد صفائی – رئیس واحد ثبتی حوزه ثبت ملک سعادت آباد تهران

آگهی فقدان سند مالکیت

اقای عادل بشارتی مندجین از طرف فرزند صغیرش خانم رزانا بشارتی (مالک) با تسلیم دو برگ استشهادیه محلی مصدق که تحت شماره ۱۸۰۴۵۷ مورخ ۱۴۰۳/۱۱/۲۱ دفترخانه ۱۳۶۰ تهران و برگ درخواست وارده شماره ۲۴۱۳۷ مورخ ۱۴۰۳/۱۱/۲۳ مدعی فقدان سند مالکیت سه دانگ مشاع از ششدانگ یکدستگاه آپارتمان واقع در طبقه پنجم بمساحت ۱۶۵/۳۵ متر مربع که مقدار ۴/۳ متر مربع آن بالکن است قطعه ۵۸ تفکیکی به پلاک ۶۰۱۸۴۶ فرعی از ۲۳۹۵ اصلی مفروز از پلاک ۱۰۶۸۸۱ فرعی از اصلی مذکور بانضمام پارکینگ قطعه ۲ به مساحت ۱۰/۸۵ متر مربع و یکباب انباری قطعه ۱ به مساحت ۵/۳۵ متر مربع باقدرالسهم از عرصه مشاعات و مشترکات واقع در بخش ۱۰ تهران ذیل دفتر الکترونیکی ۱۴۰۳۲۰۳۰۱۰۸۰۰۱۲۶۶۰ بنام رزانا بشارتی مندجین ثبت و سند به چاپی ۸۸۰۲۷۸ صادر گردیده است و برابرگواهی دفتر املاک مورد ثبت در قید رهن نمیباشد سپس بعلت (سوختن) سند مالکیت خود را گم نموده و درخواست صدور سند مالکیت المثنی نموده است لذا مراتب باستناد ماده ۱۲۰ آئین نامه قانون ثبت فقط در یک نوبت در یک روزنامه کثیر الانتشار (همین روزنامه) آگهی میشود تا چنانچه کسی ادعای انجام معامله نسبت به ملک مذکور و یا وجود اسناد مالکیت آن نزد خود را داشته باشد از تاریخ انتشار این آگهی ظرف مهلت ۱۰ روز اعتراض خود را به انضمام اصل سند مالکیت به این اداره ارائه نماید تا مورد رسیدگی قرار گیرد. اصل سند مالکیت پس از ملاحظه به ارائه دهنده اعاده خواهد شد و به اعتراض بدون ارائه اصل سند مالکیت ترتیب اثر داده نخواهد شد. در صورت عدم وصول واخواهی ظرف مهلت مقرر قانونی، المثنی سند مالکیت پلاک مرقوم صادر و به متقاضی تسلیم خواهد شد. (شناسه آگهی : ۱۹۳۶۵۸۸) ۳

۱۱۵۵۳ / م الف کمال شاکری – رئیس واحد ثبتی حوزه ثبت ملک شهرآرا تهران

عصر اقتصاد

اوقات شرعی	
اذان صبح	۰۳:۱۰
طلوع آفتاب	۰۴:۵۲
اذان ظهر	۱۲:۰۱
اذان مغرب	۱۹:۳۲

روزنامه اقتصادی چهار زبانه (فارسی ـ عربی ـ انگلیسی و ترکی)
عضو انجمن صنفی مدیران روزنامه‌های غیردولتی
دارای رتبه B روزنامه‌های کل کشور
صاحب امتیاز: فرزانه علم بیگی
مدیر مسئول: مسعود شریعت زاده
سردبیر: مهران ابراهیمیان
مشاور رسانه‌ای : دکتر مهران خوش سلوک -دکتر غلامحسین بیابانی

هیات تحریریه: اکرم رضایی نژاد- آیدا برخورداری- مریم غدیرپور
زینب غضنفری- فرزاد فرشاد
مدیر استان‌ها: زهرا کوثر غلامی
سرویس عکس: زینب بابا مرادی
سرویس اقتصاد دیجیتال: مهرین نظری
نشانی: خیابان کارگرشمالی،جنب بیمارستان قلب،پلاک ۱۴۴۴،واحد۵
شماره های تحریریه : ۸۸۰۰۱۰۲۳

شماره‌های سازمان آگهی‌ها: ۸۶۰۹۶۲۴۵
مرام نامه اخلاق حرفه‌ای: http://www.asre-eghtesad.com/content1
لیتوگرافی و چاپ: چاپخانه شاخه سبز توزیع تهران: شرکت نشر گستر امروز
فکس: ۷۱۰۵۷۱۲۷ شماره تلگرام: ۰۹۹۰۳۵۴۹۴۵۳
www.asre-eghtesad.com
E-mail:info@asre-eghtesad.com

سه‌شنبه.۶ خرداد ۱۴۰۴. ۲۷می ۲۰۲۵. ۲۹ذوالقعده ۱۴۴۶ .
سال بیستم ویکم . شماره ۵۶۴۵. ۸ صفحه . ۲۰۰۰۰ تومان .

اقتصاد دیجیتال

اخبـــــار

ممنوعیت شبکه‌های اجتماعی برای نوجوانان در تگزاس در آستانه تصویب

قانون‌گذاران ایالت تگزاس آمریکا در آستانه تصویب قانونی هستند که استفاده افراد زیر ۱۸ سال از شبکه‌های اجتماعی را به‌طور کامل ممنوع می‌کند. این لایحه که از کمیته سنا عبور کرده، باید تا ۲ ژوئن (نهم خرداد) به تأیید سنا و فرماندار ایالت برسد تا به قانون تبدیل شود. در صورت تصویب، پلتفرم‌ها موظف به احراز هویت سنی کاربران می‌شوند و والدین این اختیار را خواهند داشت که حساب فرزندانشان را حذف کنند.

این طرح در ادامه موجی از محدودیت‌ها علیه دسترسی کودکان به فضای مجازی در آمریکا است. ایالت فلوریدا پیش از این، استفاده افراد زیر ۱۴ سال از شبکه‌های اجتماعی را ممنوع کرده و حتی نوجوانان ۱۴ تا ۱۵ ساله را هم ملزم به گرفتن رضایت والدین کرده است. اما تگزاس قصد دارد گام فراتر بگذارد و محدودیت را برای تمام افراد زیر ۱۸ سال اعمال کند.

در صورت تصویب نهایی، شبکه‌های اجتماعی تنها ۱۰ روز فرصت دارند درخواست حذف حساب کودک را اجرا کنند؛ در غیر این‌صورت مشمول جریمه توسط دادستان کل خواهند شد. به‌نظر می‌رسد این اقدام بخشی از پاسخ قانون‌گذاران به نگرانی‌های فزاینده درباره سلامت روان کودکان و تأثیر منفی فضای مجازی بر نوجوانان است.

همزمان با تگزاس، در سطح فدرال نیز تلاش‌هایی برای محدودکردن دسترسی زیر ۱۳ ساله‌ها به پلتفرم‌های اجتماعی در حال پیگیری است. اگرچه طرح مشابهی در سنای آمریکا در سال ۲۰۲۴ متوقف شد، اما گفته می‌شود برخی سناتورها در پی احیای آن هستند. به این ترتیب، چشم‌انداز آینده‌ی شبکه‌های اجتماعی برای کاربران نوجوان در ایالات متحده روزبه‌روز محدودتر می‌شود.

فایرفاکس ۱۳۸ با نوار آدرس هوشمند، مرورگر تبدیل به مرکز فرماندهی شد

نسخه ۱۳۸ مرورگر فایرفاکس با تحولی تازه، نوار آدرس را به مرکز کنترل هوشمند تبدیل کرده و امکاناتی ارائه داده که کاربران بدون نیاز به منوها و گزینه‌های پراکنده، می‌توانند بسیاری از کارهای معمول را تنها با تایپ یک فرمان در نوار آدرس انجام دهند. از جمله این فرمان‌ها می‌توان به پاک کردن تاریخچه مرورگر، گرفتن عکس از صفحه یا باز کردن بخش دانلودها اشاره کرد.

این قابلیت جدید امکان جستجوی هدفمند در بخش‌هایی مانند بوکمارک‌ها، تب‌های باز و تاریخچه را فراهم می‌کند. به‌طور مثال، اگر کسی به‌دنبال یک صفحه خاص در میان نشانه‌گذاری‌های خود باشد، کافی است موضوع مورد نظر را همراه با اشاره به بخش بوکمارک‌ها تایپ کند تا نتایج مرتبط نمایش داده شود.

یکی از ویژگی‌های مفید دیگر در این نسخه، امکان تغییر سریع موتور جستجو از داخل نوار آدرس است. کاربران اکنون می‌توانند موتور جستجوی مورد علاقه خود را میان گزینه‌هایی مانند گوگل، ویکی‌پدیا، آمازون و دیگر سایت‌ها انتخاب کرده و مستقیماً از همان‌جا جستجو کنند.

همچنین در این نسخه، پس از جستجو، عبارت واردشده در نوار آدرس باقی می‌ماند تا کاربران راحت‌تر بتوانند نتایج را بررسی یا ویرایش کنند. ظاهر نوار آدرس نیز با حذف پیشوندهای فنی مانند https، ساده‌تر و خلوت‌تر شده، هرچند وضعیت امن یا ناامن بودن سایت همچنان به‌روشنی نمایش داده می‌شود.

فایرفاکس همچنین در صورت ورود آدرس سایتی که هم‌اکنون در یک تب دیگر باز است، گزینه‌ای برای انتقال کاربر به همان تب پیشنهاد می‌دهد تا از باز شدن تب‌های تکراری جلوگیری شود.

این تغییرات همزمان با افزایش نسبی کاربران فایرفاکس در اروپا اتفاق افتاده است. پس از اجرای قانون جدید اتحادیه اروپا درباره حق انتخاب مرورگر، فایرفاکس در کشورهایی مانند آلمان و فرانسه شاهد رشد قابل‌توجهی بوده است. موزیلا می‌گوید این نتایج نشان می‌دهد زمانی که کاربران حق انتخاب واقعی دارند، مرورگرهایی مثل فایرفاکس فرصت بیشتری برای رقابت پیدا می‌کنند.

دفتر رسمی OpenAI در سئول؛ هوش مصنوعی در قلب آسیا

شرکت OpenAI، سازنده ChatGPT، رسماً از راه‌اندازی دفتر جدید خود در شهر سئول کره جنوبی خبر داد؛ اقدامی که بخشی از راهبرد جهانی این شرکت برای توسعه حضور فیزیکی در بازارهای کلیدی فناوری و افزایش تعامل با دولت‌ها و صنایع پیشرو است. این دفتر، سومین پایگاه رسمی اوپن‌ای‌آی در قاره آسیا بعد از ژاپن و سنگاپور خواهد بود.

به گفته OpenAI، کره جنوبی بیشترین تعداد کاربران پولی ChatGPT را خارج از ایالات متحده دارد؛ آماری که نشان‌دهنده پذیرش گسترده و سریع فناوری‌های نوین هوش مصنوعی در این کشور است. دفتر سئول قرار است به‌ویژه روی همکاری با نهادهای دولتی و شرکت‌های فناوری محلی تمرکز کند.

جیسون کوان، مدیر ارشد استراتژی OpenAI، در جریان سفر آسیایی خود که شامل دیدار با مسئولان و فعالان صنعت در کشورهای مختلف می‌شود، با اشاره به توانمندی دیجیتال کره گفت: «از سخت‌افزار تا نرم‌افزار و از دانشجو تا بازنشسته، کره جنوبی یکی از بهترین محیط‌ها برای گسترش هوش مصنوعی در جهان است.»

اوپن‌ای‌آی همچنین از برنامه‌هایی برای سرمایه‌گذاری در زیرساخت‌های ابری و ساخت مراکز داده در منطقه آسیا-اقیانوسیه خبر داده است؛ زیرساخت‌هایی که برای اجرای مدل‌های پیشرفته مانند GPT-۴ و ارائه خدمات قابل‌اطمینان حیاتی هستند. در حال حاضر حدود ۴۰ نفر در ژاپن و ۲۰ نفر در سنگاپور برای اوپن‌ای‌آی کار می‌کنند و انتظار می‌رود در کره جنوبی نیز تیمی قوی برای توسعه خدمات، پشتیبانی و تحقیقات در حوزه هوش مصنوعی تشکیل شود.

قفل بر شفابخشی آنلاین!

چرا ممنوعیت «دارورسانی آنلاین» می‌تواند جان بیماران و اقتصاد دیجیتال ایران را هم‌زمان گروگان بگیرد

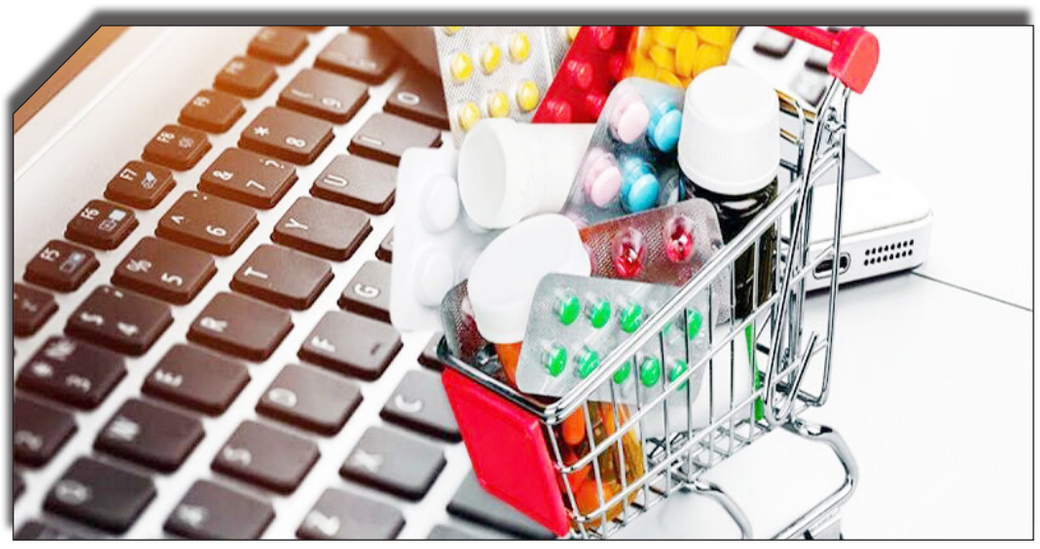

مهرین نظری

«دارو با یک کلیک به دست مصرف‌کننده برسد»؛ پلتفرم‌های دارورسانی دیجیتال سه سال است همین وعده را به هزاران بیمار مزمن، سالمند و ناتوان داده‌اند. حالا سازمان غذا و دارو با استناد به نامه‌ای غیرالزام‌آور، صدور هرگونه مجوز جدید را متوقف کرده و حتی مجوزهای صادرشده را در هوا معلق گذاشته است. کمیسیون سلامت دیجیتال نظام صنفی رایانه‌ای می‌گوید این تصمیم نه فقط خلاف قانون اصل ۴۴ و مصوبه هیأت مقررات‌زدایی، بلکه بازی با جان و اعتماد عمومی است. در حالی که دارورسانی آنلاین در اروپا و آمریکا زیر چتر نظارت اجرا می‌شود، ما درگیر جدال اداری بی‌پایانی شده‌ایم که حاصلش صف‌های طولانی داروخانه و بازار زیرزمینی تلگرامی است.

پلتفرم‌ها چگونه به جای «ناصرخسرو مجازی» نشستند؟

پلتفرم‌های دارورسانی با اتصال داروخانه‌های مجاز به سامانه نسخه‌الکترونیک، نسخه بیمار را به‌صورت برخط تأیید می‌کنند، موجودی را می‌سنجند و دارو را با پیک سردخانه‌ای تحویل می‌دهند. تمام تراکنش شفاف است؛ قیمت رسمی، رسید الکترونیکی و فاکتور. این ساختار، برخلاف کانال‌های ناشناس پیام‌رسان، قابل ردیابی مالیاتی و دارویی است و در مصوبه ۷۷ هیأت مقررات‌زدایی «مجاز با اخذ پروانه از اتحادیه کسب‌وکارهای مجازی» شناخته شده است . اما وزارت بهداشت تاکنون ضابطه اجرایی را ابلاغ نکرده و حالا با توقف مجوزها روی آرای بالادستی خط بطلان کشیده است. و نتیجه همان مسیری شده که در گزارش ایسنا «ناصرخسروی مجازی» توصیف شد: رشد فروش قاچاق داروی ترک اعتیاد و تزریقی در پیام‌رسان‌ها.

مجوز یا مانع؟ تفسیر قانون به سود چه کسی است

معضل اصلی «مرجعیت» است. اتحادیه کسب‌وکارهای مجازی می‌گوید طبق هیأت مقررات‌زدایی، پروانه فعالیت را باید ما بدهیم. سازمان غذا و دارو می‌گوید بدون آئین‌نامه داخلی نمی‌گذارد. مجلس هم در تفسیر اخیر خود تأکید کرده مرجع اصلی فروش دارو همچنان وزارت بهداشت است، اما اجازه نداده «فروش آنلاین» را کاملاً ممنوع اعلام کنند. این بلاتکلیفی، سرمایه‌گذاری ۵۰ میلیارد تومانی حداقل سه استارتاپ را روی هوا نگه داشته است؛ استارتاپ‌هایی که روزانه نزدیک ۲۰۰ هزار نسخه الکترونیک را پردازش می‌کردند.

در سایت روزنامه بخوانید:

تجربه جهانی، نظارت سختگیرانه، نه انسداد کور

در ایالات متحده، پلتفرم GoodRx زیر ذره‌بین FTC و HIPAA فعالیت می‌کند و در صورت اشتباه افشای داده میلیون‌ها دلار جریمه می‌شود؛ اما اصل فعالیت متوقف نشده است. اتحادیه اروپا نیز با آیین‌نامه فروش داروی آنلاین (FMD) مسیر قانونی را باز گذاشته و فقط اصالت دارو و حریم بیمار را حفاظت می‌کند. سازمان بهداشت جهانی هم در فهرست داروهای ضروری خود توصیه کرده دسترسی دیجیتالی می‌تواند عدالت دارویی را بهبود دهد، به شرط اینکه رگولاتور ناظر باشد نه مانع.

بیماران چه می‌گویند؟

طبق داده انجمن فین‌تک، ۴۲ درصد تراکنش‌های پلتفرم‌های دارورسانی متعلق به استان‌های فاقد داروخانه شبانه‌روزی است؛ یعنی توقف سرویس به معنای بازگشت بیماران روستایی به سفر چندساعته برای یک نسخه ساده است. بیماران سرطانی که تحت شیمی‌درمانی خانگی‌اند، از «قطع درمان» در صورت توقف توزیع درب منزل گفته‌اند. در سوی دیگر، اتحادیه داروسازان خصوصی می‌گوید «فروش اینترنتی یعنی مسکن بدون نسخه»؛ ادعایی که پلتفرم‌ها با ابزار نسخه‌خوان الکترونیکش رد می‌کنند، هیچ فروش OTC بدون بارگذاری نسخه ممکن نیست و همه سفارش‌ها در سامانه تی‌تک رهگیری می‌شود.

اقتصاد دیجیتال یا اقتصاد رانتی؟

درحالی‌که دولت شعار «اقتصاد هوشمند» می‌دهد، توقف مجوزها سیگنال نااطمینانی به سرمایه‌گذاران است. طبق برآورد سازمان نظام صنفی، بازار بالقوه دارورسانی دیجیتال تا سال ۱۴۰۶ می‌تواند به سه هزار میلیارد تومان برسد و بیش از شش هزار شغل ایجاد کند. اکنون سرمایه‌گذاران خارجی که برای دور بعدی تأمین مالی یکی از پلتفرم‌ها صف کشیده بودند، در تماس با ایران‌وایر گفته‌اند «تا روشن شدن وضعیت رگولاتوری، قرارداد را معلق می‌کنیم».

راه‌حل شفافیت است، نه انسداد

۱. تدوین فوری دستورالعمل مشترک با حضور اتحادیه کسب‌وکارهای مجازی، سازمان غذا و دارو و نمایندگان پلتفرم‌ها. ۲. راه‌اندازی سندباکس تنظیم‌گری، همان که در نظام‌نامه رمزارز برای بانک مرکزی تجویز شده—تا مدل‌های مختلف توزیع دارو زیر نظارت تست شوند. ۳. اعمال ابزارهای رصد لحظه‌ای نسخه و لجستیک شبیه سامانه تیتک، به‌جای صدور فرمان توقف. ۴. تعیین سقف جریمه و الزام بیمه برای پوشش خطای احتمالی پلتفرم‌ها، مشابه استانداردهای FTC آمریکا.

آیا فرصت از دست خواهد رفت؟

ایران می‌تواند با الگوگیری از کشورهایی که فروش آنلاین دارو را به‌جای ممنوعیت، سختگیرانه مدیریت کردند، از فواید اقتصاد دیجیتال بهره ببرد؛ کاهش قاچاق، افزایش دسترسی و ایجاد شفافیت مالیاتی. اما ادامه بلاتکلیفی مقرراتی، همان‌طور که تجربه قطع یک‌ماهه مجوز فروش یک پلتفرم در پاییز گذشته نشان داد، به معنای هجوم دوباره بیماران به «ناصرخسرو مجازی» و سودآوری بازار سیاه خواهد بود. اگر قرار است جان و جیب مردم در امان بماند، رگولاتور باید «چشم» باشد نه «قفل». پلتفرم‌های ایرانی فناوری، ابزار حل مسئله‌اند؛ به‌جای توقف، بهتر است صحت‌سنجی، جریمه و پایش دائم بر آن‌ها حاکم شود.

اکوسیستم استارتاپی

رمزپول یا رمزدارایی؟ اختلاف‌نظر قانونی بر سر مرز تنظیم‌گری در حوزه رمزارز

تفسیر جدید معاونت قوانین مجلس شورای اسلامی از قانون بانک مرکزی، بار دیگر مرز میان «رمزپول» و «رمزدارایی‌های جهان‌روا» را به‌عنوان دو مفهوم حقوقی مستقل پررنگ کرده است. بر اساس این تفسیر، رمزپول صرفاً باید تحت صلاحیت انحصاری بانک مرکزی باقی بماند، اما وضعیت مقررات‌گذاری درباره رمز ارزهای جهانی همچنان محل ابهام و سکوت است.

این تفسیر در پاسخ به استعلام انجمن فین‌تک ایران انجام شده و در آن به‌صراحت تأکید شده است که رمزپول منتشر شده توسط بانک مرکزی، یکی از اشکال ریال به شمار می‌رود. به همین دلیل، دارایی‌هایی نظیر اوراق بهادار، ابزارهای مالی و رمزارزهایی که به صورت غیرمتمرکز در جهان توسعه یافته‌اند، ذیل تعریف «رمزپول» قرار نمی‌گیرند.

این در حالی‌ست که در سند رسمی بانک مرکزی، رمزپول به‌عنوان یک شکل از پول رقومی رمزنگاری‌شده معرفی شده، ولی تأکید شده که این تعریف لزوماً شامل پول دیجیتال بانک مرکزی (CBDC) نمی‌شود. از سوی دیگر، کمیسیون عالی تنظیم مقررات فضای مجازی نیز رمزپول را به‌صورت مشخص یک نوع پول رمزنگاری‌شده دانسته که باید توسط بانک مرکزی منتشر شود.

نقطه اختلاف جدی در این میان، به جایگاه رمزارزهای جهان‌روا بازمی‌گردد. در شرایطی که هیچ نهاد مشخصی هنوز مرجع تنظیم‌گری این دارایی‌ها معرفی نشده، نظام‌نامه رمزارزها تأکید می‌کند که اگر چنین دارایی‌هایی به ابزار پرداخت تبدیل شوند، آن‌گاه ورود بانک مرکزی به‌عنوان نهاد ناظر الزامی است.

این وضعیت موجب ایجاد تفسیرهای متناقض از صلاحیت نهادی شده است. به‌طور خاص، مشخص نیست در شرایطی که رمزدارایی جهان‌روا صرفاً به‌عنوان ابزار سرمایه‌گذاری یا ذخیره ارزش استفاده شود، کدام نهاد باید مسئولیت تنظیم‌گری را برعهده گیرد؛ سازمان بورس، وزارت اقتصاد یا حتی شورای عالی فضای مجازی؟

پرسش اساسی این است: با وجود چندین سند و مصوبه در حوزه رمزپول و رمزارزها، آیا ساختار حکمرانی اقتصادی ایران توانسته به تعریف شفاف و غیرقابل تفسیر از مفاهیم جدید دنیای فناوری مالی برسد؟ یا همچنان شاهد نوعی بلاتکلیفی خواهیم بود که موجب تضاد نهادها و سردرگمی کسب‌وکارهای فین‌تکی می‌شود؟

اوراکل با سرمایه‌گذاری ۴۰ میلیارد دلاری در تگزاس وارد رقابت جهانی زیرساخت AI شد

در یکی از بزرگ‌ترین پروژه‌های زیرساختی تاریخ فناوری، اوراکل با هدف ساخت دیتاسنتری عظیم در تگزاس، وارد شراکت راهبردی با OpenAI و سافت‌بانک شده است. این مرکز که به‌عنوان سایت شاخص پروژه جهانی «Stargate» شناخته می‌شود، قرار است قلب تپنده نسل بعدی محاسبات هوش مصنوعی باشد.

اوراکل قصد دارد با صرف ۴۰ میلیارد دلار برای خرید تراشه‌های پیشرفته انویدیا، یکی از بزرگ‌ترین دیتاسنترهای جهان را در ایالت تگزاس آمریکا راه‌اندازی کند. این مرکز که در شهر ابیلین ساخته خواهد شد، بخشی کلیدی از پروژه عظیم «Stargate» است که با هدف ایجاد زیرساخت جهانی هوش مصنوعی توسط OpenAI، سافت‌بانک، اوراکل و دیگر شرکا طراحی شده است.

مرکز ابیلین، پس از تکمیل، ۸ ساختمان را در زمینی به وسعت ۳۵۴ هکتار شامل می‌شود و ظرفیت مصرف برق آن تا ۱.۲ گیگاوات خواهد بود. این سایت با پشتیبانی مالی بانک JPMorgan (با وام ۹.۶ میلیارد دلاری) و شرکت‌هایی مانند Blue Owl Capital و Crusoe Energy ساخته می‌شود. مرکز تگزاس قرار است میزبان حدود ۴۰۰ هزار تراشه GB۲۰۰ انویدیا برای آموزش و اجرای مدل‌های پیشرفته OpenAI باشد؛ اقدامی که نشان از کاهش وابستگی این شرکت به مایکروسافت دارد.

پایان توافق انحصاری OpenAI با مایکروسافت، و فشار نیازهای پردازشی جدید، این شرکت را به همکاری با بازیگران ابری دیگر مانند اوراکل سوق داده است. اوراکل با زیرساخت‌های گسترده خود یکی از مهره‌های کلیدی در اجرای پروژه Stargate محسوب می‌شود.

این تنها آغاز کار است: برنامه‌هایی برای گسترش پروژه Stargate به اروپا، آسیا و خاورمیانه در دست بررسی است. گام بعدی، راه‌اندازی سایتی در ابوظبی خواهد بود که طبق برآوردها می‌تواند تا ۵ گیگاوات برق مصرف کند و میزبان بیش از ۲ میلیون تراشه هوش مصنوعی باشد.

Stargate، با بودجه نهایی تا سقف ۵۰۰ میلیارد دلار در چهار سال آینده، قرار است شبکه‌ای جهانی از مراکز ابررایانش ایجاد کند. سهم ۴۰ درصدی سافت‌بانک و OpenAI از این پروژه، و سرمایه‌گذاری ۷ میلیارد دلاری اوراکل و MGX ابوظبی، نشان می‌دهد که نبرد برای تسلط بر زیرساخت‌های AI تازه آغاز شده است.

عکس روز

غذای خیابانی

عکاس: پویا درودی

عصر اقتصاد
www.asre-eghtesad.com

روندهای برتر خوراک دام در سال ۲۰۲۵ کدام است؟
ارزش ۲۸۰ تا ۳۰۰میلیارد دلاری بازار خوراک دام

● **تغذیه دقیق (تغذیه سفارشی)**

این رویکرد با استفاده از داده‌ها و حسگرها، رژیم غذایی هر حیوان را بر اساس نیازهایش تنظیم می‌کند. هدف آن افزایش بهره‌وری و کاهش ضایعات خوراک است که به صرفه جویی در هزینه و پایداری کمک می‌کند.

● **منابع پروتئینی جایگزین**

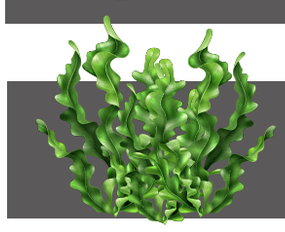

برای کاهش وابستگی به سویا و پودر ماهی، منابع جدیدی مانند پودر حشرات، جلبک و پروتئین‌های تخمیری در حال ظهور هستند. این‌ها هم پایدارترند و هم نیازهای تغذیه‌ای دام را تامین می‌کنند.

● **فناوری‌های کشاورزی هوشمند**

این فناوری‌ها با ادغام ابزارهای دیجیتال و اتوماسیون، مدیریت خوراک را متحول می‌کنند. حسگرهای IoT و هوش مصنوعی به کشاورزان کمک می‌کنند تا تصمیمات داده‌محور بگیرند، که منجر به افزایش بهره‌وری، بهبود رفاه حیوانات و کاهش ردپای کربن می شود.

● **پایداری و روش‌های دوستدار محیط زیست**

کاهش اثرات زیست‌محیطی تولید و مصرف خوراک دام در اولویت است. این شامل استفاده از محصولات جانبی صنایع غذایی، فرمولاسیون‌های خوراک با کربن پایین و کشاورزی چرخشی برای بازیافت ضایعات است.

طراح: نیوشا امینی