عصر اقتصاد

عصر اقتصاد، رسانه عصر دانش و شکوفایی

هوالرزاق

چهارشنبه.۲۶ شهریور ۱۴۰۴
۱۷سپتامبر ۲۰۲۵
۲۴ ربیع الاول ۱۴۴۷

www.asre-eghtesad.com

روزنامه بین المللی اقتصادی ایران

www.asre-eghtesad.com @ asreeghtesad asre_eghtesad asre_eghtesaad

سال بیستم و یکم . شماره ۵۷۳۲. ۸ صفحه . ۲۰۰۰۰ تومان .

فولاد مبارکه الگوی مصرف بهینه انرژی در صنعت فولاد

صفحه ۶

تبریک به مسوولین

پربار ولی خاموش

مدیرعامل برق تهران: «استفاده ۶۷ درصدی از «برق من» به معنی استقبال از دستاوردهای ماست.»

تبریک عرض می‌کنیم خدمت مسئولان پر دستاورد عزیز. اتفاقاً ما هم از «برق من» استفاده می‌کنیم و باید تأیید کنیم که همواره شاهد دستاوردهای بزرگ شما در این سامانه هستیم، مخصوصاً قسمتی که به خاموشی‌های من اختصاص دارد و هر روز ساعت خاموشی‌ها را اعلام می‌کند. خودمان از نزدیک پربار بودن دستاوردها را دیده‌ایم!

«لولی ملول»

نسخه تازه برای بحران قدیمی

بازگشت پیمان مدیریت، خصوصی‌سازی‌های شکست‌خورده را تکرار می‌کند

صفحه۲

وقتی یک قطعه ساده، کابوس جیب مردم می‌شود

واشر سرسیلندر، نشتی اعتماد در صنعت خودرو

صفحه۳

میلیاردها دلار گاز در دوراهی سرمایه‌گذاری و هدررفت

صفحه۷

از درمان تا دوام

الهام حیدری شهابی در گفتگو با عصر اقتصاد از مسیر نوآوری در سلامت زنان و خلق «عمرافزا» می‌گوید

صفحه۸

ابتکار ایران برای ممنوعیت تعرض به تأسیسات هسته‌ای

صفحه۲

طرح اختصاصی عصر اقتصاد

شب‌های پر هزینه بانک ها!

بانک‌ها در رقابت فرسایشی جذب سپرده، زنگ خطر رکود اعتباری را به صدا درآوردند و باعث می شوند پول ملی به دلیل بی انضباطی شبانه بی ارزش شود

صفحه ۵

سرمقاله

دهن‌کجی به فرمان رئیس‌جمهور

دکتر رضائی‌نژاد
مدیرعامل گروه تعاونی پیشگامان

دقیقاً یک سال پیش، در چنین روزی، این افتخار را داشتم که در نشستی با حضور رییس جمهور، به عنوان نماینده یک مجموعه تعاونی دغدغه‌مند...

همین صفحه

یادداشت

ضرورت طراحی تجربه یادگیری جدید برای سال جدید ۱۴۰۵-۱۴۰۴

دکتر حسین چناری
مشاور کسب‌وکارهای آموزشی

در آستانه سال تحصیلی جدید سوالی ذهن جامعه را به خود مشغول کرده است: چرا بسیاری از بچه‌های امروز «حوصله درس خواندن» ندارند؟

همین صفحه

یادداشت

نه به ارزانی خودرو

راضیه حسینی
روزنامه نگار

قائم‌مقام ارشد مدیرعامل ایران‌خودرو: «چرا وقتی تورم ۴۰ درصد است افزایش قیمت خودرو باید ۱۵ درصد باشد؟»الان باز یک عده سریع لیستی از سؤالات تخریب‌کننده..

همین صفحه

نه به ارزانی خودرو

راضیه حسینی- روزنامه نگار

در سایت روزنامه بخوانید:

قائم‌مقام ارشد مدیرعامل ایران‌خودرو: «چرا وقتی تورم ۴۰ درصد است افزایش قیمت خودرو باید ۱۵ درصد باشد؟»

الان باز یک عده سریع لیستی از سؤالات تخریب‌کننده، به جهت سیاه‌نمایی آماده می‌کنند. مثلاً می‌گویند:

چرا وقتی خودرویی در دنیا ساخته می‌شود که حتی در خواب یا سکته هم راننده را نجات می‌دهد، خودروهای داخلی ما، برای راننده‌ی بیدار و هوشیار هم ایمن نیستند؟

چرا وقتی آپشن‌های خودروسازان خارجی از خودروی دو صفر هفت جیمزباند هم فراتر رفته است، خودروهای داخلی ما باید هنوز گیر یک ایربگ باشند و باز هم هیچ‌کس ندانند بعضی ماشین‌ها واقعاً ایربگ دارند یا مثل جیب برخی لباس‌ها، صرفاً تزیینی‌اند!

چرا خودروی صفر، که از کارخانه تحویل می‌گیریم، باید نقص فنی داشته باشد؟ چرا بعضی از نقص‌ها اصلاً برطرف نمی‌شوند و تعمیرکار می‌گوید «این دیگه ایراد ساختاری داره»

چرا ایمنی بدنه‌ی بعضی ماشین‌های تولید داخل از کاردستی بچه‌های دبستانی هم ضعیف‌تر است و فقط با باد یک خودروی سنگین، چپ می‌شود و بعضی‌های‌شان همین که کامیونی از دور ببینند یا صدایش را بشنوند مچاله می‌شوند؟

یا مثلا مردم می پرسند، چرا وقتی ارز تخصیص یافته دولتی برای قطعات تغییراتی نداشته باید نرخ آن تغییر کند؟

این سؤال‌ها همگی فقط در جهت سیاه‌نمایی عملکرد درخشان شما مسئولان عزیز، پرسیده می‌شود و هیچ ارزشی ندارد. اگر مطرح کردیم فقط خواستیم آگاهی خوانندگان بالا برود و بس. باید بدانند چه سؤالاتی سیاه‌نمایی است و کدام سفیدنمایی. به چه سؤالاتی باید وقع بنهند و کدام را محل نگذارند.

حالا می‌رویم سراغ قسمت وایت قضیه و سؤال‌هایی که پرسیدن‌شان نه‌تنها ایرادی ندارد، بلکه واجب است.

یکی همان بود که خودتان به زیبایی مطرح کردید. دومی این است که چرا مردم به گذشته‌ی خود نگاه نمی‌کنند. اجدادشان مگر ماشین داشتند؟ ولی حالا شرکت‌های خودروسازی کاری کرده‌اند که مردم می‌توانند به‌راحتی از بین کلی ماشین، یکی را انتخاب کنند؛ تازه آن هم با امکان انتخاب رنگ‌های متنوع و جذاب!

درگذشته مگر ماشین‌ها کولر و شیشه‌بالابر داشتند؟ ولی الان به لطف خودروسازان داخلی ما می‌توانیم از کولر استفاده کنیم و لذت ببریم. البته واضح است که در سربالایی‌ها بنز و بی ام و هم کولرشان نمی‌کشد و باید خاموش کنند، این اصلاً ایراد به‌حساب نمی‌آید.مگر ترافیک را نمی‌بینید؟ این‌ها همه به‌خاطر توانایی بالای مردم در خرید خودروست و هیچ ربطی به معابر و خیابان‌های قدیمی و افزایش جمعیت ندارد. خودروسازان از بس ماشین‌ها را ارزان می‌فروشند که بچه‌ی چهارساله هم با پول‌توجیبی خودش می‌تواند یک ماشین بخرد و بگذارد در پارکینگ برای آینده.

امیدواریم به‌زودی شاهد برابری و حتی بالاتر رفتن قیمت خودرو نسبت به تورم باشیم و این مشکل هم به طور کامل برطرف شود!

ضرورت طراحی تجربه یادگیری جدید برای سال جدید ۱۴۰۵-۱۴۰۴

دکتر حسین چناری- مشاور کسب‌وکارهای آموزشی

در سایت روزنامه بخوانید:

در آستانه سال تحصیلی جدید سوالی ذهن جامعه را به خود مشغول کرده است: چرا بسیاری از بچه‌های امروز «حوصله درس خواندن» ندارند؟ در پاسخ باید گفت گلایه‌ی «بچه‌های الان درس نمی‌خوانند» اگر صرفاً به «بی‌انضباطی نسل جدید» تقلیل یابد، درمان را به خطا می‌برد.

افت علاقه به درس نتیجه‌ی هم‌زمانِ چند عامل است: نظام آموزشی متمرکز و امتحان‌محور، اقتصاد و افق شغلی مبهم، هجوم محتوای کوتاه‌مدتِ دیجیتال، سبک‌های فرزندپروریِ ناموازن، و مدرسه‌هایی که کمتر حسِ معنا، اختیار و تجربه‌ی موفقیت خلق می‌کنند. در ایران، این عوامل به‌طور ویژه با هم تلاقی می‌کنند و بی‌انگیزگی را تقویت می‌کنند.

در این شرایط سوال درست این می‌تواند باشد که چه کارهایی می‌توان انجام داد؟

راهکارهای عملی و کم‌هزینه برای انگیزه‌بخشی

الف) در سطح کلاس و مدرسه

۱. هدف‌های یادگیریِ شفاف و کاربردی؛ هر درس با «مسئلهٔ واقعی» شروع شود: یک پروژهٔ محلی، یک محصول کوچک، یک نمایشگاه یادگیری. (مثال: در ریاضیِ آموزش نسبت‌ها، و طراحی بروشور قیمت‌گذاری یک غرفهٔ خیریهٔ مدرسه)

۲. گزینش و اختیارِ هدایت‌شده؛ «تابلوی انتخاب» برای تکالیف: دانش‌آموز از بین سه مسیر هم‌سطح یکی را برگزیند (پادکست ۳ دقیقه‌ای، پوستر داده‌نما، حل‌تمرین تشریحی).

۳. ارزشیابی برای یادگیری، نه فقط از یادگیری؛ آزمونک‌های کوتاهِ کم‌استرس، بازخورد دوخطی، فرصت «بازآزمایی پس از تمرین»، پوشهٔ کار به‌جای یک نمرهٔ نهایی.

۴. ریتم‌های یادگیریِ مؤثر: بازیابیِ فعال (آزمون کوتاه، پرسش و پاسخ کم‌نمره)، فاصله‌گذاری ترکیب تمرین‌ها، و توضیحِ «چراییِ علمی» این روش‌ها به خود دانش‌آموزان.

۵. کلاس زنده با چرخه‌های کوتاه: توضیح ۱۰ دقیقه، فعالیت تیمی ۸ دقیقه، جمع‌بندی ۵ دقیقه، «تیکت خروجی » یک‌سؤالی. کوتاه، متنوع، و همراه تفریح.

۶. سواد رسانه و مدیریت توجه: آموزش صریحِ «بهداشت دیجیتال»: تعریف زمان‌های بی‌گوشی در مدرسه، تکنیک پومودورو، خاموش‌کردن نوتیفیکیشن‌های غیرضروری، و استفاده‌ی هدفمند از فناوری.

۷. تعلق و امنیت روانی: جلسات گفت‌وگوی کوتاه، قراردادهای رفتاری ترمیمی، تعریف فعالیتهای کوچک اما منظم برای تلاش، نه فقط نتیجه.

۸. حلقه‌های هم‌آموزی معلمان: هر ماه یک مسئلهٔ واقعی کلاس، یک اقدام کوچک مشترک، یک سنجهٔ ساده، یک جمع‌بندی دوصفحه‌ای.

ب) در سطح خانواده

۱. چارچوب‌های مهربان و روشن: ساعت مطالعهٔ مشخص، جایگاه ثابت بچه‌ها، تعریف مقررات برای موبایل بیرون از اتاق و همچنین در زمان درس.

۲. تبدیل «کنترل» به «مربی‌گری»؛ سؤال‌های مربی‌گرانه: امروز چه چیزِ جدیدی یاد گرفتی؟ کجا گیر کردی و مشکل داشتی؟ قدم بعدی‌ات چیست؟

۳. تقویت «معنا»: ربط‌دادن درس به علایق کودک (ورزش، موسیقی، بازی)، دعوت از الگوهای نزدیک (فامیل/دوست) برای گفت‌وگو دربارهٔ مسیرِ یادگیری بچه‌ها.

۴. خواب و تغذیه: ریتم خواب منظم، استفاده از نور روز، فعالیت بدنی برای پایداری توجه.

ج) در سطح سیاست‌گذاری

۱. کاهش اهمیت امتحان‌های پرریسک و تقویت سنجش‌های تکوینی و کارنمایی.

۲. مستندسازی و به‌رسمیت‌شناختن پروژه‌های دانش‌آموزی در کارنامه بچه‌ها.

۳. توانمندسازی معلم: بسته‌های رشد حرفه‌ای کوتاه، کاربردی و مدرسه‌مبنا؛ کاهش گزارش‌خواهی‌های موازی.

۴. راهنمایی شغلی و مهارت‌های زندگی از متوسطهٔ اول: مسیرهای تحصیلی متنوع و محترم (نظری–فنی–هنری) با پیوند به کارآموزی واقعی.

چک‌لیست یک‌ماهه برای مدیر/معلم

• هفته‌ای ۴ مشاهدهٔ ۱۰ دقیقه‌ای از کلاس‌ها + بازخورد دوخطی.

• تابلوی انتخابِ تکلیف را برای یک درس طراحی کنید.

• برای دو مبحث اصلی ماه، سه آزمون کوتاه، پرسش و پاسخ کوتاهِ بازیابی بگیرید.

• یک پروژهٔ کوچکِ محلی تعریف کنید (نمایشگاه یک‌روزه در مدرسه).

• یک جلسهٔ والدینِ موضوع‌محور ۴۵ دقیقه‌ای: «کمک‌کردن بدون کنترل‌گری».

• سیاست استفاده از گوشی را شفاف، کوتاه، همدلانه و یکپارچه اجرا کنید.

جمع‌بندی

بی‌میلیِ نسل امروز به درس، «مشکل اخلاقی دانش‌آموز» نیست؛ مسئلهٔ طراحیِ تجربهٔ یادگیری است. هر جا مدرسه و خانواده توانسته‌اند معنا (به چه درد می‌خورد؟)، اختیار (من کجای تصمیمم؟)، و تجربهٔ موفقیت‌های کوچکِ پی‌درپی را فراهم کنند، علاقه بازمی‌گردد: حتی در دلِ فشارهای اقتصادی و دیجیتال. نسخهٔ برنده، نه پرهزینه و نه پیچیده است: انباشتی از اقدام‌های کوچک، تکرارشونده و سنجش‌پذیر که مدرسه را از «نمره‌محوری کوتاه‌عمر» به «یادگیریِ ماندگار» جابه‌جا می‌کند.

سازمان آگهی های روزنامه عصر اقتصاد

۰۹۱۲۳۹۰۶۰۵۴ – ۸۶۰۹۶۲۴۵

دهن‌کجی به فرمان رئیس‌جمهور

دکتر رضائی‌نژاد - مدیرعامل گروه تعاونی پیشگامان

در سایت روزنامه بخوانید:

دقیقاً یک سال پیش، در چنین روزی، این افتخار را داشتم که در نشستی با حضور رییس جمهور، به عنوان نماینده یک مجموعه تعاونی دغدغه‌مند، راهکاری عملی برای یکی از بزرگ‌ترین چالش‌های حال حاضر کشور ارائه دهم. در اوج نگرانی‌ها از ناترازی برق، با صدایی رسا و با اتکا به زیرساخت‌ها و توانمندی‌های موجود در گروه تعاونی پیشگامان، اعلام کردم: «ما آماده‌ایم.

بدون نیاز به یک ریال تسهیلات و تنها با تکیه بر ظرفیت‌های مردمی، در مسیر رفع ناترازی برق گام‌های جدی برداریم. تنها خواسته ما، مجوز و همراهی دولت است.» پاسخ جناب آقای رئیس جمهور، در آن لحظه برای من و همکارانم تبدیل به یک میثاق شد. رییس جمهور محترم عنوان کرد: «این مجموعه از فردا کار خود را شروع کند و مدیران باید همراهی کنند.»

آن جمله، برای ما تنها یک پاسخ نبود؛ بلکه یک فرمان، یک چراغ سبز و یک «وعده شیرین جمهورِ رئیس‌جمهور» بود که به ما اطمینان می‌داد این بار قرار است دیوارهای بوروکراسی نه اینکه فرو ریزد بلکه اندکی نرم‌تر شود. ما با حساب کردن روی حرف مدیر اجرایی اول کشور، که آن را معتبرترین ضمانت می‌دانستیم، بلافاصله وارد عمل شدیم. آن «فردا» برای ما همان لحظه آغاز شد. تیم‌های فنی را بسیج کردیم، برنامه‌های اجرایی را تدوین نمودیم و تمام مقدمات لازم را فراهم ساختیم. برای این کار، نه تنها هزینه اعتباری برای انجام مقدمات صرف کردیم، بلکه مهم‌تر از آن، از گران‌بهاترین دارایی‌مان، یعنی هزینه از اعتبار تعاونی و مردمی‌سازی که باعث حضور جمعی از کارآفرینان جهت همراهی مردم می‌شود، مایه گذاشتیم؛ تفکری که به ما آموخته است به جای انتظار، اقدام کنیم و به جای مشکل، راه‌حل ارائه دهیم. اما امروز، با گذشت ۳۶۵ روز از آن وعده، با حسرتی عمیق باید بگویم آن «فردا»یی که شما فرمودید، هنوز برای ما نرسیده است. فرمان صریح شما در پیچ‌وخم‌های اداری و در میان مقاومت‌های پیدا و پنهان، متوقف ماند. در این یک سال، به وضوح دیدیم که چگونه مقاومت شدید سفره‌نشینان جهت عدم انجام کار، می‌تواند قوی‌تر از یک دستور مستقیم و ملی عمل کند. این مقاومت، که منافعش در حفظ وضعیت موجود و پیچیدگی‌های ناکارآمد است، به سادگی توانست اراده‌ی عالی‌ترین مقام اجرایی کشور را نادیده بگیرد. این یک دهن‌کجی آشکار، نه فقط به یک مجموعه تعاونی، بلکه به جایگاه ریاست‌جمهوری و به امید مردمی است که منتظر حل مشکلاتشان هستند. جناب رئیس جمهور، این یادداشت، گله از عدم اجرای یک پروژه نیست؛ این فریادی از سر دلسردی و بیانگر تضعیف اعتبار یک فرمان است.

وقتی ما به عنوان بخشی از همین مردم، با تمام توان و بدون چشمداشت به میدان می‌آییم و با وجود دستور مستقیم شما باز هم راه به جایی نمی‌بریم، چه انگیزه‌ای برای دیگر فعالان اقتصادی و دلسوزان کشور باقی می‌ماند؟ یک سال گذشت و ما همچنان آماده‌ایم. زیرساخت‌هایمان همچنان مهیاست و دغدغه‌مان برای ایران، با دیدن مشکلات حوزه ناترازی، حتی از روز اول بیشتر است. اما این بار با یک سوال تلخ روبرو هستیم: آیا در ساختار اجرایی کشور، قدرتی وجود دارد که بتواند «وعده شیرین جمهور رئیس جمهور» را محقق کند یا باید بپذیریم اراده‌ی «سفره‌نشینان»، از هر فرمان و اراده‌ای بالاتر است؟ ما همچنان منتظر رسیدن آن «فردا» هستیم.

رفع نگرانی قطع برق توسط سخنگوی دولت

کاریکاتور/ طرح: علی قنامت

بین الملل

توافق تجاری هند با اتحادیه اروپا به چراغ قرمز رسید

تنش بر سر حق نام‌گذاری برنج باسماتی، روند دستیابی هند به توافق تجاری با اتحادیه اروپا را با مانع جدی روبه‌رو کرده است.

دهلی نو هفت سال است خواستار ثبت انحصاری این نشان جغرافیایی در بازار اروپا است، اما پاکستان با طرح درخواست مشابه در سال ۲۰۲۳، محدوده کاشت و شیوه تولید این محصول را شامل مناطق کشمیر تحت کنترل خود کرده؛ اقدامی که از نگاه هند به معنای تأیید ادعای حاکمیت اسلام‌آباد بر آن سرزمین‌هاست.

مذاکره‌کنندگان اتحادیه اروپا با دشواری مواجه‌اند؛ چرا که تأیید یک طرف می‌تواند پیامدهای دیپلماتیک با طرف دیگر داشته باشد. صادرکنندگان پاکستانی هشدار داده‌اند که انحصار هند در استفاده از نام «باسماتی» باعث افت شدید سهم بازار و قیمت فروش غلاتشان خواهد شد.

پیشروی دوباره طلای جهانی به سوی رکورد

قیمت طلا در معاملات سه‌شنبه بازار جهانی با اتکا به افت ارزش دلار و پیش از نشست سیاست‌گذاری فدرال رزرو آمریکا به مرز بالاترین رکورد تاریخی نزدیک شد. بهای هر اونس طلا برای تحویل فوری پس از ثبت رکورد ۳۶۸۹ دلار و ۲۷ سنت، با رشد ۰.۱ درصدی در سطح ۳۶۸۰ دلار و ۱۷ سنت ایستاد. معاملات آتی دسامبر نیز بدون تغییر در ۳۷۱۸ دلار و ۸۰ سنت ماند.

کاهش ارزش دلار، که به پایین‌ترین سطوح چندماهه در برابر یورو و دلار استرالیا رسیده، طلا را برای دارندگان ارزهای دیگر ارزان‌تر کرده است. در بازار فلزات ارزشمند، نقره در ۴۲ دلار و ۷۱ سنت ثابت ماند، پلاتین با افت ۰.۱ درصدی به ۱۳۹۹ دلار و ۴۰ سنت رسید و پالادیوم ۰.۴ درصد رشد کرد. همزمان، صندوق سرمایه‌گذاری «SPDR Gold Trust» از افزایش ۰.۲۱ درصدی ذخایر خود به ۹۷۶.۸۰ تن خبر داد.

شوک بازارهای اسرائیل از اعتراف نتانیاهو به انزوای اقتصادی

اظهارات بنیامین نتانیاهو درباره لزوم حرکت به سوی اقتصادی بسته و خوداتکا، موجی از نگرانی را در میان سرمایه‌گذاران اسرائیلی ایجاد و بازار بورس این رژیم را متلاطم کرد. شاخص «تل‌آویو ۱۲۵» یک درصد و شاخص نفت و گاز ۲.۲ درصد سقوط کرد، سهام صنایع نظامی و فناوری نیز با افت قابل توجه مواجه شد.

نتانیاهو اذعان کرده که فشارهای بین‌المللی و محدودیت‌های تحریمی می‌تواند صنایع تسلیحاتی را به محاصره بکشاند. با این حال، بسیاری از کارشناسان، سیاست‌های کابینه و مدیریت جنگ را عامل اصلی انزوای اقتصادی می‌دانند. اتحادیه «های‌تک» اسرائیل هشدار داده که قطع ارتباط با بازارهای جهانی، مزیت رقابتی فناوری را از بین می‌برد. همزمان، رسانه‌های اقتصادی مانند «کالکالیست» از کسری بودجه بیش از پنج درصد و کاهش اعتماد سرمایه‌گذاران داخلی و خارجی خبر داده‌اند.

عمان به سمت حمل و نقل هوایی پیشرفته می‌رود

سازمان هواپیمایی عمان و وزارت حمل‌ونقل این کشور با شرکت «اودیس» تفاهم‌نامه‌ای برای اجرای برنامه اثبات مفهوم حمل‌ونقل هوایی پیشرفته امضا کردند.

این طرح از هواپیمای هیبریدی «لای‌لا» بهره می‌برد که قابلیت برخاست و فرود عمودی، برد طولانی، ظرفیت بار بالا و فناوری خودکار دارد. فاز آزمایشی در سه‌ماهه نخست ۲۰۲۵ با مشارکت نهادهای نظارتی و شرکت‌های جهانی انجام می‌شود.

این پروژه، مدل جامعی برای توسعه زیرساخت، قوانین و عملیات هوانوردی مدرن خواهد بود و با استانداردهای ایکائو تطبیق دارد. همچنین امکان ارزیابی مقررات عملیاتی در سطوح مختلف و یکپارچگی سامانه‌ها را ایجاد می‌کند. هدف، فراهم‌کردن زمینه برای اکوسیستمی منسجم در حمل‌ونقل هوایی است که علاوه بر انتقال مسافر، قابلیت‌های لجستیکی با ارزش افزوده اقتصادی نیز داشته باشد.

فشار دموکرات‌ها بر ترامپ در مذاکرات تجاری با چین

همزمان با مذاکرات هیئت آمریکایی به سرپرستی «اسکات بسنت» و «جیمیسون گریر» با معاون نخست‌وزیر چین در مادرید، دموکرات‌های کنگره از ترامپ خواستند هر توافق دوجانبه شامل تعهدات الزام‌آور برای کاهش ظرفیت مازاد صنعتی چین باشد.

به‌اعتقاد آنان، مازاد تولید در بخش‌هایی چون فولاد و پنل خورشیدی، باعث هجوم صادرات و تضعیف مشاغل آمریکایی شده است. نامه کمیته منتخب امور چین ضمن تأکید بر آسیب‌های ساختاری ناشی از این مازاد، پیشنهاد همکاری بین‌المللی برای پاسخ به این چالش را مطرح کرده است.

مذاکرات جاری، علاوه بر تعرفه‌ها، موضوعات حساسی مانند مقابله با فنتانیل، کسری تجاری و مالکیت تیک‌تاک را نیز در بر می‌گیرد. دموکرات‌ها هشدار داده‌اند که تعرفه‌های فعلی بر متحدان نزدیک باید با رویکردی متعادل‌تر همراه شود. در گذشته، دولت ترامپ تعرفه‌هایی بر کره‌جنوبی و ژاپن اعمال کرده بود که بخشی از آن در قبال امتیازهای اقتصادی کاهش یافت.

نسخه تازه برای بحران قدیمی

بازگشت پیمان مدیریت، خصوصی‌سازی‌های شکست‌خورده را تکرار می‌کند

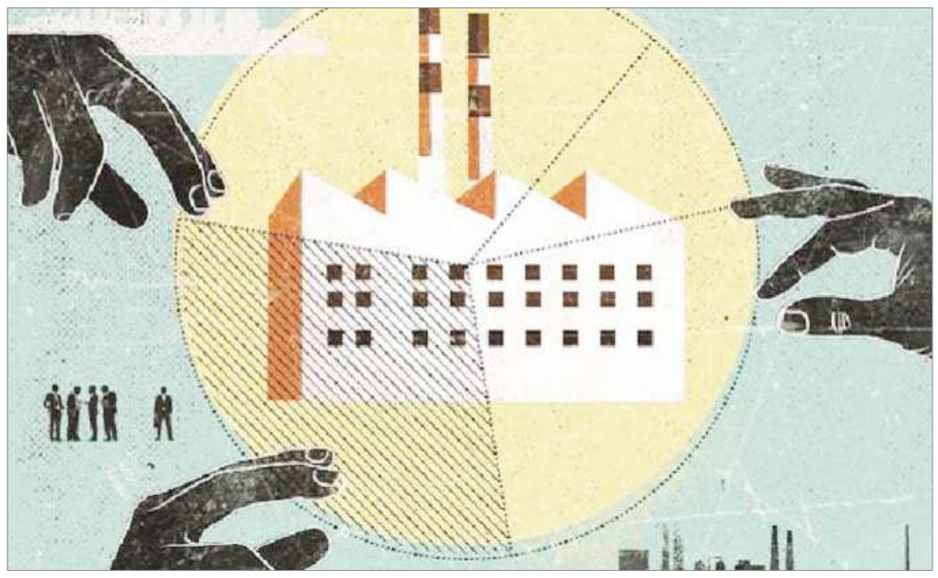

اکرم رضائی نژاد

خصوصی‌سازی در ایران، اگرچه در سیاست‌های کلی اصل ۴۴ قانون اساسی به‌عنوان ابزاری برای کوچک‌سازی دولت، افزایش بهره‌وری و توسعه بخش خصوصی واقعی تعریف شد، اما در دو دهه گذشته چنان با انتقادها و ناکامی‌ها همراه شده که حالا بیشتر به یک خاطره تلخ برای فعالان اقتصادی و جامعه کارگری شباهت دارد. دست‌کم در نگاه منتقدان، آنچه به‌عنوان خصوصی‌سازی اجرا شد، بیشتر انتقال مالکیت از دولت به نهادهای شبه‌دولتی و عمومی غیردولتی بود، نه به کارآفرینان و مدیران رقابتی.

به گزارش عصراقتصاد، در این میان، ایده پیمان مدیریت به‌عنوان نسخه‌ای اصلاحی، اولین بار در سال ۱۴۰۰ مطرح شد. اما تلاش‌ها برای اجرای آن به دلایل مختلف از جمله تغییر دولت، اختلاف‌نظر در شیوه اجرا و بی‌میلی برخی مدیران به واگذاری مدیریت، نیمه‌تمام ماند. حالا، چندی پیش، سیدعلی مدنی‌زاده، وزیر اقتصاد، این طرح را دوباره روی میز گذاشته و وعده داده که اجرای آن، یکی از اولویت‌های تازه خصوصی‌سازی خواهد بود.

> پیمان مدیریت بار دیگر با وعده اصلاح خصوصی‌سازی بازمی‌گردد، اما سایه شکست‌های گذشته، خطر تکرار بحران‌های صنعت و زیان‌های کارگری را همچنان سنگین نگه داشته است

ایده قدیمی با دستورالعمل آماده

پیمان مدیریت روشی است که در آن مالکیت بنگاه یا شرکت همچنان در اختیار دولت باقی می‌ماند، اما مدیریت اجرایی و عملیاتی به پیمانکار خصوصی واجد صلاحیت سپرده می‌شود. جالب آنکه دستورالعمل اجرایی آن از سال ۱۳۹۰ در سازمان خصوصی‌سازی تصویب شده بود. این دستورالعمل تأکید دارد که شاخص‌های عملکرد، تعهدات، بازه زمانی، میزان پاداش و جریمه، و حتی روش پایان یا فسخ قرارداد از ابتدا باید شفاف باشد.

وزیر اقتصاد در نشست اخیر شورای سیاست‌گذاری اصل ۴۴ گفت: «در بسیاری از واگذاری‌های گذشته، مالکیت تغییر کرده اما مدیریت همچنان در دست دولت آیین‌نامه آمده. پیمان مدیریت راهی است تا ابتدا مدیریت را به بخش خصوصی بسپاریم و اگر موفقیت در دستیابی به اهداف ثابت شد، مالکیت هم واگذار شود.»

چرا ۱۴۰۰ به نتیجه نرسید؟

گزارش‌های غیررسمی نشان می‌دهد در سال ۱۴۰۰، پرونده اجرای پیمان مدیریت برای چند شرکت دولتی حتی در مرحله انتخاب پیمانکار قرار گرفت، اما تغییر دولت، اعتراض برخی مدیران دولتی به تفویض اختیارات و فشار گروه‌های ذی‌نفع باعث شد ماجرا متوقف شود.

پرونده‌های پرحاشیه مانند هپکو، هفت‌تپه و مغان به‌خوبی یادآوری می‌کنند که خصوصی‌سازی بدون ارزیابی اهلیت مدیریتی، به جای حل مشکلات، بحران‌های تازه ایجاد کرده است. اعتراضات کارگری، عقب‌ماندگی تولید و بدهی‌های انباشته، آثار چنین واگذاری‌هایی بوده است.

مرتضی کاظمی، کارشناس اقتصادی، که از منتقدان جدی این طرح است، می‌گوید:«وقتی دولت حتی در فروش کامل مالکیت بدعهدی کرده، چطور می‌توان انتظار داشت در وضعیتی که مالکیت را حفظ می‌کند، امنیت سرمایه‌گذاری تضمین شود؟»

آرمان خالقی، دبیر خانه صنعت، معدن و تجارت، نگاه محتاطانه‌تری دارد. به گفته وی «پیمان مدیریت می‌تواند در برخی بخش‌های خدماتی مثل لجستیک یا هتل‌داری جواب بدهد، چون دارایی فیزیکی آسیب‌پذیری کمتری دارد. اما در صنعت، انتخاب یک مدیر فاقد تجربه کافی می‌تواند نابودی کل سرمایه و اشتغال را به دنبال داشته باشد.»

او اضافه می‌کند که شرط موفقیت، شفافیت کامل مناقصه و حذف هرگونه توصیه یا نفوذ غیرتخصصی است.

فرصت یا تله؟

طرفداران پیمان مدیریت می‌گویند این روش، فرصتی برای آزمون عملکرد بخش خصوصی پیش از واگذاری مالکیت است و می‌تواند ریسک شکست را کاهش دهد. اما مخالفان معتقدند که با ساختار نابسامان نظارت، احتمال اینکه این ابزار هم به «بازی جدید همان بازیگران قدیمی» بدل شود، بسیار بالاست.

همچنین برخی کارشناسان معتقدند که در کشورهای دیگر، پیمان مدیریت به‌عنوان بخشی از اصلاح ساختار بنگاه‌ها استفاده می‌شود، اما در ایران خطر آن است که مدیران پیمانی، به جای بهبود، صرفاً درآمد کوتاه‌مدت را بچسبند و شرکت را برای مالک اصلی فرسوده کنند.

در برخی کشورها مانند هند و برزیل، پیمان مدیریت پیش از واگذاری دائمی، ابزار موفقی بوده است؛ به شرط اینکه قراردادها کوتاه‌مدت ولی هدفمند، و سیستم ارزیابی بسیار سخت‌گیرانه باشد. در ایران اما، مشکل در کاملاً مستقل نبودن نهاد ارزیاب و فشارهای سیاسی است که روند را تهدید می‌کند.

چالش‌ها و شروط اجرا

اگرچه دستورالعمل پیمان مدیریت شروط مشخصی مانند حفظ و نگهداری دارایی‌های ثابت، ممنوعیت انتقال مدیریت به شخص ثالث بدون مجوز و ارائه تضمین معتبر قبل از آغاز فعالیت گذاشته اما کارشناسان هشدار می‌دهند اگر سازوکار ارزیابی مبهم باشد یا انتخاب پیمانکار پشت درهای بسته انجام شود، حتی بهترین آیین‌نامه‌ها هم بی‌اثر خواهد شد.

به هر حال، با توافق نسبی بین دولت و قوه قضاییه بر ادامه اجرای اصل ۴۴، پیمان مدیریت اکنون به‌عنوان یک «مرحله میانی» در کانون بحث است. اجرای شفاف و دقیق آن می‌تواند فرصتی برای بازگشت اعتماد به فرآیند خصوصی‌سازی باشد. اما اگر مانند سال ۱۴۰۰ بازهم تعلل و موانع داخلی سر راهش قرار گیرد، بعید است نتیجه‌ای جز افزودن یک پرونده شکست دیگر به بایگانی خصوصی‌سازی ایران داشته باشد.

زخم ۴۰۰۰ میلیاردی بر پیکر نظام سلامت

عصراقتصاد - مهاجرت پرستاران در ایران، به یک بحران خاموش اما پرهزینه تبدیل شده است. بحرانی که نه‌تنها خدمات درمانی را با تهدید مواجه کرده، بلکه اقتصاد کشور را نیز با خسارتی سنگین روبه‌رو ساخته است. عباس عبادی، معاون پرستاری وزارت بهداشت، اعلام کرد که تنها در سال ۱۴۰۲، خروج ۵۷۰ پرستار از کشور معادل ۴ هزار میلیارد تومان خسارت اقتصادی برای ایران به همراه داشته است؛ رقمی که با افزایش سالانه مهاجرت، می‌تواند به مراتب بزرگ‌تر شود.

به گزارش عصراقتصاد، عبادی این آمار را در کارگروه پیگیری مطالبات پرستاری مطرح کرد و یادآور شد: «برای سال ۱۴۰۵، وزارت بهداشت پیشنهاد معافیت مالیاتی پلکانی پرستاران را به دولت داده تا در لایحه بودجه گنجانده شود. هرچند این اقدام ممکن است درآمدهای دولت را کاهش دهد، اما به ماندگاری کادر پرستاری کمک می‌کند.» او همچنین خبر داد که پیشنهاد افزایش ۱۰۰ درصدی ارزش نسبی تعرفه خدمات پرستاری نیز در دستور کار قرار دارد تا شکاف درآمدی میان گروه‌های مختلف کادر درمانی کاهش یابد.

با این حال، عبادی تصریح کرد که سیاست‌های کنونی برای نگهداشت پرستار و پزشک بیشتر حالت مسکن موقت دارند و پاسخ‌گوی عمق بحران نیستند. او در بخش دیگری از سخنانش به نگرانی‌های جدی در حوزه آموزش پرستاری در مراکز غیرانتفاعی اشاره کرد و گفت: «مشکل ما اصل حضور بخش خصوصی در تربیت پرستار نیست، بلکه کیفیت آموزشی است که در نهایت می‌تواند به ضرر مردم تمام شود.»

تهدید مستقیم به خدمات درمانی

عبادی با تأکید بر نقش محوری پرستاران در نظام سلامت خاطرنشان کرد: «اگر پرستار مشکل معیشتی داشته باشد، راه‌های دیگری مانند ارائه خدمات زیبایی را برای تأمین درآمدش پیدا می‌کند و این یعنی مردم در دریافت خدمات حیاتی درمانی متضرر می‌شوند.» او همچنین از پایین بودن تعرفه کارکنان اتاق عمل به‌عنوان چالش دیگر این بخش یاد کرد و با ذکر مثال‌هایی از مناطق دورافتاده، مشکلات ماندگاری نیرو در بیمارستان‌های کم‌تردد را تشریح کرد.

به گفته معاون پرستاری، حتی تغییر در تعرفه اتاق عمل نیز در مناطقی با اشغال تخت پایین اثر چندانی بر انگیزه‌ی نیروها ندارد و باید از روش‌های جایگزین برای تشویق ماندگاری استفاده شود.

لایحه‌ای که کنار گذاشته شد

یکی از ابزارهای قانونی برای بهبود شرایط پرستاران، لایحه حمایت مادی و معنوی پرستاران بود؛ لایحه‌ای که به گفته عبادی، به دلیل نگرانی از تبعیض میان پرستاران و سایر کارکنان بیمارستان، فعلاً کنار گذاشته شده است. «وقتی به پرستاران امتیاز دهیم، باید به نیروهای خدماتی و نگهبان هم امتیاز بدهیم و این باعث تعویق طرح شده است.»

بر اساس پژوهشی که عبادی به آن اشاره کرد، تنها مهاجرت رسمی ۵۷۰ پرستار در سال گذشته، خسارت ۴۰۰۰ میلیارد تومانی را به کشور وارد کرده است. این رقم بر اساس هزینه آموزش، تجربه کاری و ارزش خدماتی که این نیروها می‌توانستند در کشور ارائه کنند، محاسبه شده است. او هشدار داد که این رقم واقعی‌تر خواهد بود اگر ترک خدمت‌ها و مهاجرت‌های غیررسمی نیز لحاظ شوند.

عبادی در ادامه به آمار نگران‌کننده‌ای اشاره کرد: از سال ۱۴۰۰ تا ۱۴۰۴، با احتساب جذب ۱۹ هزار نفر در سال جاری، تنها نیمی از داوطلبان پرستاری توانسته‌اند وارد سیستم شوند. در مجموع، ۲۶ هزار فارغ‌التحصیل پرستاری در این بازه زمانی جذب نشده‌اند. او گفت: «تربیت پرستار هزینه زیادی دارد، اما وقتی این نیروها بیکار بمانند، هم کشور متضرر می‌شود و هم مردم از کمبود خدمات آسیب می‌بینند.»

معاون پرستاری وزارت بهداشت تأکید کرد که مسیر مطالبه‌گری صنفی باید از دریچه منافع مردم انجام شود. به تعبیر او، پرستاران «وکلای مدافع مردم» هستند و هر گونه سیاست‌گذاری در این حوزه باید با هدف کاهش آسیب به گیرنده‌ی خدمت ـ یعنی مردم ـ انجام شود.

کارشناسان حوزه سلامت معتقدند که حل بحران مهاجرت پرستاران نیازمند رویکرد ملی است که شامل اصلاح ساختار مالی نظام سلامت، بازنگری جدی در تعرفه‌ها، تأمین امنیت شغلی، و بهبود کیفیت آموزش می‌شود. در غیر این صورت، موج مهاجرت می‌تواند در سال‌های آینده ابعاد فاجعه‌بارتری به خود بگیرد، تا جایی که حتی تربیت سالانه‌ی هزاران پرستار نیز نتواند شکاف ایجاد شده را پر کند.

عبادی در پایان هشدار داد: «اگر به فکر مردم نباشیم، پرستار مسیر خود را پیدا می‌کند، اما این مسیر لزوماً در خدمت سلامت ملی نخواهد بود.»

صادرات کفش ایرانی در سراشیبی سقوط

عصراقتصاد - همزمان با روز ملی صنعت چرم و کفش، این صنعت راهبردی که سال‌ها به‌عنوان یکی از نمادهای هنر و مهارت ایرانی شناخته می‌شد، این روزها با موجی از مشکلات اقتصادی، محدودیت‌های ارزی و افت صادرات روبه‌روست. علی لشکری، عضو هیئت مدیره جامعه صنعت کفش ایران، می‌گوید: «غلبه سیاست‌های پولی و ارزی بر سیاست‌های صنعتی و تجاری، بزرگ‌ترین ضربه را به این حوزه زده است.»

بر اساس آمار رسمی، صادرات انواع کفش در چهار ماهه نخست امسال به لحاظ ارزشی ۲۴ درصد و به لحاظ وزنی ۱۳ درصد کاهش یافته است. این در حالی است که اسفند گذشته رشد مثبت ۲۰ درصدی ثبت شده بود. لشکری دلیل این چرخش منفی را تصمیمات بانک مرکزی دانست: «وقتی هزینه تولید بر اساس دلار آزاد محاسبه می‌شود، اما صادرکننده مجبور است با نرخ پایین‌تر بفروشد، عملاً به او پاداش نمی‌دهیم، بلکه تنبیه می‌کنیم.»

او راهکار را روشن می‌داند: باید به صادرکنندگان اجازه داد مواد اولیه و ماشین‌آلات خود را از محل ارز حاصل از صادرات تهیه کنند. هرچند وعده‌هایی برای اصلاح این وضعیت در سامانه جامع تجارت مطرح شده، اما محدودیت‌ها همچنان پابرجاست.

فشار مضاعف بر تولیدکنندگان

به گفته لشکری، تحولات منطقه‌ای و شرایط اقتصادی پس از جنگ اخیر، مشکلات را تشدید کرده‌اند: کاهش فروش، قطع ارتباط با بازارهای خارجی، محدودیت‌های صادراتی، افزایش هزینه‌های تولید، کمبود نقدینگی، برگشت چک‌ها و ناتوانی در پرداخت بدهی‌ها، بنگاه‌های کوچک و متوسط را در آستانه تعطیلی قرار داده است. او هشدار می‌دهد: «این وضعیت می‌تواند به موج بیکاری و بحران اجتماعی منجر شود.»

مشکل پرداخت حقوق کارکنان، اقساط بانکی و تأمین مواد اولیه هم به فهرست موانع افزوده شده است. راه‌حل از نگاه او، اعتماد و همکاری متقابل دولت، بخش خصوصی و نظام بانکی است تا موتور تولید دوباره روشن شود.

بیش از نیمی از صادرات کفش ایران راهی عراق می‌شود، اما وضع تعرفه‌های جدید از سوی دولت عراق قیمت کفش ایرانی را بالا برده و قدرت خرید تجار عراقی را کاهش داده است. لشکری این اقدام را «احتمالاً بخشی از رقابت‌های غیراخلاقی» می‌داند که پیش‌تر نیز سهم ایران از بازار ۵۰۰ میلیون دلاری کفش عراق را کاهش داده و به نفع چین و ترکیه تمام شده بود.

او امیدوار است با ورود سازمان توسعه تجارت و اتاق مشترک ایران و عراق این مانع به‌سرعت برطرف شود: «اگر مشکل حل شود، صادرات جان تازه می‌گیرد و واحدهای کوچک و متوسط صنعت کفش فرصت نفس کشیدن پیدا می‌کنند.»

با وجود همه مشکلات، کارشناسان یادآور می‌شوند که کیفیت بالای چرم ایرانی، مهارت طراحان و تنوع طرح‌ها همچنان برگ برنده این صنعت است. ایران می‌تواند با تقویت برندهای داخلی، توسعه زیرساخت‌های صادراتی و کاهش موانع تولید، جایگاهی بالاتر در بازارهای منطقه‌ای و حتی جهانی به دست آورد.

داخلی

ابتکار ایران برای ممنوعیت تعرض به تأسیسات هسته‌ای

عصراقتصاد - سخنگوی وزارت امور خارجه، اسماعیل بقائی، جزئیات پیش‌نویس قطعنامه پیشنهادی ایران به کنفرانس عمومی آژانس بین‌المللی انرژی اتمی در وین را تشریح کرد.

این پیش‌نویس که با همکاری چین، روسیه، ونزوئلا، نیکاراگوئه و بلاروس ارائه شده، بر ممنوعیت حمله یا تهدید به تأسیسات هسته‌ای صلح‌آمیز تحت پادمان آژانس تأکید دارد. در متن آمده همه کشورها حق غیرقابل سلب برای استفاده صلح‌آمیز از انرژی هسته‌ای دارند و باید تضمین مؤثر در برابر هرگونه تعرض دریافت کنند. بقائی این اقدام را پاسخی به حملات اخیر به زیرساخت‌های صلح‌آمیز در برخی مناطق دانست و خواستار اقدام جامعه بین‌المللی برای جلوگیری از عادی‌سازی قانون‌شکنی شد.

آغاز ساخت ۱۴۵ هزار واحد مسکن حمایتی در شهرهای جدید

عصراقتصاد - شهرام ملکی، معاون وزیر راه و شهرسازی و مدیرعامل شرکت عمران شهرهای جدید، اعلام کرد که تاکنون ۱۴۵ هزار و ۹۴۵ واحد نهضت ملی مسکن در شهرهای جدید تخصیص یافته است.

برای ۱۴۱ هزار و ۳۳۵ واحد قرارداد مشارکت مدنی امضا و پروانه ساختمانی ۱۳۲ هزار و ۷۳۰ واحد صادر شده است. ملکی بر تمرکز دولت چهاردهم بر تکمیل خدمات رفاهی و ایجاد حس تعلق محله‌ای در این شهرها تأکید کرد.

او افزود: برنامه‌ریزی شده تا بخشی از این پروژه‌ها با اولویت خانواده‌های جوان و کم‌درآمد به سرانجام برسد تا عدالت مسکنی محقق شود.

ایران و پاکستان به‌دنبال تبادل ۳ میلیارد دلاری

عصراقتصاد - غلامرضا نوری، وزیر جهاد کشاورزی، در دیدار با وزیر تجارت پاکستان گفت که حجم مبادلات فعلی کشاورزی دو کشور حدود ۱.۳ میلیارد دلار است و هدف افزایش آن به ۳ میلیارد دلار تعیین شده است.

او به ظرفیت صادرات ۳۰۰ هزار رأس دام زنده از پاکستان، خرید ذرت و تمرکز واردات برنج از این کشور اشاره کرد و خواستار تهاتر کالا شد.

این دیدار در حاشیه نشست کمیسیون مشترک اقتصادی برگزار شد و مقامات دو طرف توافق کردند کمیته‌های مشترک برای شناسایی موانع ترانزیت و تعرفه تشکیل دهند.

ابلاغ شیوه‌نامه صدور بسته‌های سرمایه‌گذاری بدون نام

عصراقتصاد - علی مدنی‌زاده، وزیر امور اقتصادی و دارایی، شیوه‌نامه فنی و اجرایی صدور بسته‌های سرمایه‌گذاری بدون نام را بر اساس ماده ۲۷ قانون تأمین مالی تولید و زیرساخت‌ها ابلاغ کرد.

بر این اساس، دستگاه‌های اجرایی و استانداری‌ها موظف‌اند فهرست این بسته‌ها را با همکاری اتاق‌های بازرگانی، تعاون و اصناف تهیه و در بخش‌های مختلف اقتصادی به سرمایه‌گذاران واجد شرایط واگذار کنند. هدف، تسهیل سرمایه‌گذاری و رعایت رقابت سالم در واگذاری‌هاست. این طرح می‌تواند فرآیند جذب سرمایه را شفاف‌تر و اعتماد سرمایه‌گذاران داخلی و خارجی را افزایش دهد.

کسری بی‌سابقه نوشت‌افزار به دلیل رسوب مواد اولیه

عصراقتصاد - محمودرضا صنعتکار، رئیس انجمن تولیدکنندگان نوشت‌افزار، از کاهش تولید به یک شیفت کاری و کسری بی‌سابقه خبر داد.

علت اصلی، قطعی برق سه روز در هفته و رسوب مواد اولیه بیش از یک سال در گمرک به‌دلیل عدم تخصیص ارز عنوان شد. اگرچه با ذخیره‌سازی و حضور کالای قاچاق کمبود محسوس نشده، اما تولیدکنندگان تحت فشار شدید هستند. صنعتکار هشدار داد در صورت ادامه مشکل، بخشی از بازار داخلی وابسته به واردات خواهد شد که باعث افزایش هزینه برای خانوارها می‌شود.

بیمه معلمان مدارس غیردولتی از مهر محاسبه می‌شود

عصراقتصاد - احمد محمودزاده، معاون وزیر آموزش و پرورش، اعلام کرد معلمان مدارس غیردولتی که ۳۰ درصد کادر آموزشی کشور را تشکیل می‌دهند، از مهرماه تحت پوشش بیمه تأمین اجتماعی قرار می‌گیرند.

این اقدام پس از امضای تفاهم‌نامه میان سازمان تأمین اجتماعی و سازمان مدارس غیردولتی و توسعه مشارکت‌های مردمی انجام شده است. معلمان تمام‌وقت مشمول بیمه کامل و معلمان پاره‌وقت به نسبت ساعات کار تحت حمایت قرار می‌گیرند. این طرح بخشی از برنامه‌های وزارتخانه برای ارتقای امنیت شغلی و رفاه معلمان است.

هدف‌گذاری ۲۰ میلیارد دلاری صادرات به عراق

عصراقتصاد - رئیس اتاق مشترک ایران و عراق، با اشاره به کاهش صادرات در پنج ماه نخست ۱۴۰۴گفت که هدف‌گذاری نیمه دوم سال، رسیدن به ۲۰ میلیارد دلار صادرات است.

یحیی آل‌اسحاق ، تأکید کرد که عراق فرصت راهبردی برای ایران است و بخش خصوصی باید با تصمیمات سخت و شناخت دقیق بازار عمل کند.

عبدالامیر ربیهاوی ، مدیرکل دفتر غرب آسیا در سازمان توسعه تجارت، از کاهش ۱۸ درصدی صادرات خبر داد که بخش عمده آن ناشی از افت ۶۰۰ میلیون دلاری صادرات گاز بوده است. وی هشدار داد امارات و قطر برای جایگزینی ایران در بازار عراق تلاش می‌کنند و برخی سیاست‌های داخلی عراق نیز بر صادرات آهن و فولاد ضربه زده است.

به گفته او، کرمانشاه با بیش از ۱.۴ میلیارد دلار صادرات گاز پیشتاز است و همچنان ۵۳ درصد صادرات ایران به عراق شامل کالاهای مصرفی با ارزش افزوده می‌شود.

در سایت روزنامه بخوانید:

فرمان انتخاب

تویوتا کرولا ۲۰۲۴ یا پژو ۲۰۷ اتوماتیک؟

وقتی پای خرید یک خودرو به میان می‌آید، انتخاب میان گزینه‌های مختلف می‌تواند چالش‌برانگیز باشد. در این گزارش، به مقایسهٔ دو خودروی محبوب در بازار ایران، تویوتا کرولا ۲۰۲۴ و پژو ۲۰۷ اتوماتیک، می‌پردازیم تا به شما کمک کنیم انتخابی آگاهانه داشته باشید.

تویوتا کرولا ۲۰۲۴ با موتور ۲.۰ لیتری ۴ سیلندر، توان ۱۶۹ اسب بخار را ارائه می‌دهد و مجهز به گیربکس CVT است. این خودرو با سیستم‌های ایمنی پیشرفته‌ای مانند کروز کنترل تطبیقی، هشدار برخورد از جلو و هشدار انحراف از مسیر، تجربهٔ رانندگی ایمنی را فراهم می‌کند.

در مقابل، پژو ۲۰۷ اتوماتیک با موتور ۱.۶ لیتری ۴ سیلندر و توان ۱۰۵ اسب بخار، گیربکس ۴ سرعته اتوماتیک دارد. این خودرو با طراحی جمع‌وجور و مصرف سوخت مناسب، برای استفاده در شهرهای پر ترافیک مناسب است.

تویوتا کرولا ۲۰۲۴ با طراحی مدرن و فضای داخلی جادار، راحتی بالایی را برای سرنشینان فراهم می‌کند. سیستم اطلاعاتی سرگرمی پیشرفته و کیفیت ساخت بالا از دیگر ویژگی‌های این خودرو هستند.

پژو ۲۰۷ اتوماتیک طراحی ساده‌تری دارد، اما فضای داخلی آن برای استفادهٔ شهری مناسب است. کیفیت ساخت قابل قبولی دارد، اما در مقایسه با کرولا، امکانات کمتری ارائه می‌دهد.

پیچ تا پیچ با خبر

قدرت خرید پایین، عرضه محدود؛ بازار خودرو در شرایط مبهم

بازار خودروی ایران در شرایطی قرار دارد که ترکیبی از رکود تقاضا، محدودیت عرضه و فشارهای اقتصادی، فضای پیچیده‌ای را برای تولیدکنندگان و مصرف‌کنندگان ایجاد کرده است. افزایش تورم و کاهش قدرت خرید مردم، مهم‌ترین عوامل کاهش تقاضا در ماه‌های اخیر به شمار می‌آیند و باعث شده مشتریان با احتیاط بیشتری برای خرید خودرو تصمیم‌گیری کنند.

به گزارش تسنیم، در ماه‌های اخیر، تقاضا برای خودروهای داخلی کاهش یافته و بازار بیشتر در حالت انتظار و ثبات نسبی قرار دارد. مشتریان ترجیح می‌دهند خرید خود را به آینده موکول کنند تا از نوسانات قیمت و شرایط اقتصادی مطمئن شوند. از طرف دیگر، تولیدکنندگان با محدودیت در تأمین مواد اولیه و قطعات مواجه‌اند که این امر به کاهش عرضه محصولات جدید منجر شده است.

البته در این شرایط واردات خودرو هم هنوز با محدودیت‌هایی مواجه است. این محدودیت‌ها باعث شده عرضه خودروهای وارداتی کند انجام شود و برخی مدل‌ها با تاخیر و شرایط پیچیده وارد بازار شوند. بلاتکلیفی در سیاست‌های واردات و نبود شفافیت در روند تخصیص مجوزها، بازار را دچار نوسانات غیرقابل پیش‌بینی کرده است.

در شرایط فعلی، به خریداران توصیه می‌شود فقط به شرط مشاهده حضوری خودرو و با بررسی کامل مدارک مالکیت اقدام به خرید کنند. خرید خودروهای قولنامه‌ای یا وکالتی، و همچنین اعتماد به آگهی‌های اغواکننده اینترنتی، می‌تواند باعث مشکلات قانونی و مالی شود. خریداران باید از خرید عجولانه و بدون بررسی کامل اجتناب کنند و در صورت امکان، معامله را از طریق مراجع رسمی و فروشندگان معتبر انجام دهند.

آپشن به درد بخور

تجربه رانندگی بدون خستگی و استرس

تصور کنید در ترافیک سنگین ایستاده‌اید و هر بار که توقف می‌کنید، پای شما روی ترمز می‌ماند. فیدلیتی با سیستم اتوهلد این کار را خودکار انجام می‌دهد؛ بدون فشار اضافی به پای راننده، خودرو در جای خود ثابت می‌ماند و کافی است دوباره پدال گاز را لمس کنید تا به حرکت ادامه دهید.

به گزارش عصر اقتصاد، سیستم اتوهلد، یک فناوری ساده اما کاربردی است که خستگی راننده را در ترافیک شهری به شدت کاهش می‌دهد. در توقف‌های کوتاه یا طولانی، دیگر نیازی به نگه داشتن پای ترمز نیست و شما می‌توانید با خیال راحت پشت فرمان بمانید.

فیدلیتی این سیستم را با سیستم‌های دیگر ایمنی مانند ESP و کنترل کشش ترکیب کرده است تا خودرو در هنگام توقف کاملاً پایدار بماند. حتی در سربالایی‌ها، اتوهلد بدون حرکت پس‌روی خودرو، رانندگی امنی را تضمین می‌کند.

اتوهلد نه تنها رانندگی را راحت‌تر می‌کند، بلکه بخشی از تجربه مدرن و لوکس فیدلیتی محسوب می‌شود. این فناوری نشان می‌دهد که خودروساز به فکر جزئیات رفاهی و آسایش راننده است و تجربه رانندگی را از هر نظر بهبود می‌بخشد.

اینکه قطعه‌ای به ظاهر ساده مثل واشر سرسیلندر بتواند بحرانی خبرساز در بازار خودرو ایجاد کند، نشان‌دهنده عمق مشکل در کیفیت تولید و نظارت است

وقتی یک قطعه ساده، کابوس جیب مردم می‌شود

واشر سرسیلندر، نشتی اعتماد در صنعت خودرو

معصومه عاروان

در بازاری که خودرو های داخلی با کمترین کیفیت و بالاترین قیمت به مردم تحمیل می‌شوند، واشر سرسیلندر به کابوسی برای هزاران راننده تبدیل شده است؛ قطعه‌ای که باید نقش محافظت و آب‌بندی ایفا کند، اما حالا نماد هزینه‌های پنهان و بی‌پایان مالکان خودرو شده است.

به گزارش عصر اقتصاد، واشر سرسیلندر، در ظاهر قطعه‌ای ساده و کم اهمیت به نظر می‌رسد؛ اما در عمل خط باریک بین یک موتور سالم و یک تعمیر اساسی چند ده میلیونی است.

کافی است این قطعه کوچک کیفیت لازم را نداشته باشد تا موتور خودرو در چشم به هم زدنی به مرحله اورهال برسد.

یکی از تعمیرکاران باسابقه بازار می‌گوید: در سال های اخیر بیشترین مشتری هایم برای تعویض واشر سرسیلندر آمده‌اند. جالب اینجاست که بیشترشان خودرو های صفر یا نهایتاً یکی دو سال کارکرده دارند. کیفیت پایین این قطعه در تولیدات داخلی، واقعا فاجعه‌بار است.

هزینه‌ای که سر به فلک می‌کشد

تعویض یک واشر سرسیلندر، فقط خرید یک قطعه چند صد هزار تومانی نیست؛ بلکه به معنای باز کردن کامل موتور، هزینه چند میلیونی دستمزد مکانیک و احتمالاً خرابی سایر قطعات در اثر داغ شدن موتور است. راننده‌ای که فکر می‌کند با خرید خودرو صفر تا سال‌ها راحت خواهد بود، ناگهان با قبضی روبه‌رو می‌شود که رقمش حتی از حقوق یک ماهش هم بالاتر است.

چرا همیشه پای کیفیت در میان است؟

واشر سرسیلندر باید در برابر فشار، دما و ترکیب سوخت و روغن مقاوم باشد. اما به دلیل استفاده از مواد بی‌کیفیت و نبود نظارت کافی، این قطعه زودتر از موعد از کار می‌افتد. نتیجه آن چیزی نیست جز دود کردن موتور، افت عملکرد خودرو و در نهایت ناامیدی خریدار از محصولی که قرار بود "ملی" باشد.

اینکه قطعه‌ای به ظاهر ساده بتواند چنین بحرانی در بازار خودرو ایجاد کند، نشان‌دهنده عمق مشکل در کیفیت تولید و نظارت است. تا زمانی که خودرو سازان فقط به فکر تیراژ و فروش هستند و نه دوام و ایمنی محصولات، واشر سرسیلندر همچنان کابوس شب های رانندگان و قاتل خاموش موتور هایشان خواهد بود.

در سایت روزنامه بخوانید:

برگه معاینه فنی کدام خودروها ضبط می شود؟

رئیس پلیس راهور فراجا با هشدار درباره معاینه فنی‌های جعلی و مراکز متخلف اعلام کرد: پلیس در طرح‌های اخیر، ده‌ها برگه معاینه فنی غیرمعتبر را شناسایی و ضبط کرده است.

به گزارش ایسنا، رئیس راهور فراجا در خصوص تخلفاتی که در صدور گواهی معاینه فنی در بعضی از مراکز رخ می‌دهد، گفت: متولی معاینه فنی پلیس نیست. از زمانی که آیین‌نامه جدید معاینه فنی اجرایی شد، این حوزه به زیرمجموعه سایر دستگاه‌ها منتقل شد و حتی در مقطعی، افسر کارشناس ورودی مراکز حذف شد، اما پلیس هیچ‌گاه در این زمینه کوتاه نیامده است.

سردار سید تیمور حسینی ، با تأکید بر لزوم نظارت جدی بر مراکز معاینه فنی، اعلام کرد: پلیس با خودروهای فاقد معاینه فنی، تغییرات غیرمجاز و ایجاد مزاحمت‌های صوتی و نوری برخورد خواهد کرد.

وی درباره تخلفاتی که در برخی مراکز معاینه فنی برای صدور گواهی معاینه فنی

با وجود نقص فنی خودرو رخ می‌دهد، گفت: متولی معاینه فنی پلیس نیست. از سال ۸۷ یا ۸۸ که آیین‌نامه جدید معاینه فنی اجرایی شد، این حوزه به زیرمجموعه سایر دستگاه‌ها منتقل شد. حتی در مقطعی، افسر کارشناس ورودی مراکز حذف شد، اما پلیس هیچ‌گاه در این زمینه کوتاه نیامده است.

سردار حسینی ادامه داد: در یکی از طرح‌ها به همکارانم تأکید کردم خودروهای فاقد معاینه فنی را متوقف نکنند، بلکه خودروهایی را که دارای معاینه فنی هستند بررسی کنند و در این طرح خودروهایی که دودزا، دارای شیشه شکسته، چراغ سوخته یا لاستیک معیوب و غیره بودند، برگه معاینه فنی آن‌ها ضبط شد. در پایان طرح نیز تعداد قابل توجهی از معاینه‌های فنی غیرمعتبر شناسایی و با مراکز صادرکننده برخورد شد.

حسینی با اشاره به اهمیت نظارت بر عملکرد مراکز معاینه فنی گفت: توقع من از ستاد معاینه فنی، شهرداری‌ها و سازمان راهداری به عنوان متولی خودروهای سنگین، این است که نظارت جدی بر این مراکز داشته باشند و این موضوع بسیار مهم است.

رئیس پلیس راهور فراجا همچنین تاکید کرد: هرگونه تغییر وضعیت در خودروهای سواری که موجب آزار و اذیت مردم شود، چه صوتی و چه نوری، ممنوع است. نورهای زنون، سیستم‌های صوتی با صدای ناهنجار، صدای اگزوز و دیگر موارد مشابه جزو تخلفات محسوب می‌شوند و پلیس با آن‌ها برخورد خواهد کرد.

دستور دادستان تهران برای تعیین تکلیف ۲۸۰۰ دستگاه خودروی وارداتی

دادستان تهران از وجود ۲۸۰۰ دستگاه خودروی وارداتی خبر داد که به دلیل‌عدم ارزش‌گذاری و مشکلات ارزی شرکت‌های واردکننده، همچنان بلاتکلیف مانده‌اند.

در راستای اجرای منویات مقام معظم رهبری و تأکیدات ریاست قوه قضاییه مبنی بر نظارت ویژه بر گمرکات کشور، علی صالحی، دادستان عمومی و انقلاب تهران به همراه فرود عسگری رئیس کل گمرک ایران، مسئولان وزارت صمت، سازمان غذا و دارو، سازمان ملی استاندارد و سایر نهادهای مرتبط با حضور در گمرک غرب تهران، ضمن بازدید میدانی از بخش‌های مختلف این مجموعه، به ضرورت تسریع در اتصال سامانه‌های سازمان‌های همجوار به سامانه جامع تجارت و تکمیل یکپارچه‌سازی سامانه‌ها و رفع مشکلات گزارش شده و تعیین تکلیف خودروهای وارداتی تأکید کرد.

دادستان تهران با اشاره به تعلل ۹ساله در راه‌اندازی سامانه جامع تجارت، اعلام کرد: تأخیر در تکمیل و رفع مشکلات گزارش شده از این سامانه به هیچ عنوان قابل پذیرش نیست. این سامانه باید حداکثر تا ۱۸ آبان سال جاری در حوزه واردات به‌صورت آزمایشی در گمرک غرب تهران اجرا و سپس در سراسر کشور عملیاتی و راه‌اندازی شود.

وی خاطرنشان کرد: مدیران دستگاه‌های اجرایی مربوطه باید برای راه‌اندازی سامانه جامع تجارت، نیرو و تجهیزات لازم را تامین کنند. دادستانی هم به عنوان وظیفه ذاتی خود بر این روند نظارت دارد و ضمن هماهنگی بین دستگاه‌ها بر روند راه‌اندازی این سامانه نظارت می‌کند.

وی با هشدار نسبت به اهمال دستگاه‌های اجرایی، تصریح کرد که ۳۷ نهاد دارای تکلیف قانونی در این زمینه هستند و در صورت ادامه کم‌کاری، برای مدیران مربوطه پرونده قضایی تشکیل خواهد شد.

در جریان بازدید از پارکینگ خودروهای توقیفی، دادستان تهران از وجود ۲۸۰۰ دستگاه خودروی وارداتی خبر داد که به دلیل‌عدم ارزش‌گذاری و مشکلات ارزی شرکت‌های واردکننده، همچنان بلاتکلیف مانده‌اند. وی دستور تشکیل کارگروه ویژه در دادستانی تهران برای رسیدگی فوری به این موضوع را صادر کرد و خواستار بررسی تعهدات ارزی شرکت‌ها و رفع موانع ترخیص شد.

در بازدید از انبارهای شماره ۱۵ و ۱۶، صالحی بر لزوم رعایت استانداردهای نگهداری کالاهای دارویی و سلامت‌محور تأکید کرد و دستوراتی برای بهبود شرایط نگهداری این اقلام صادر کرد.

علی صالحی ادامه داد: در بازدید میدانی از انبارهای متروکه گمرک غرب تهران، ضمن بررسی وضعیت نگهداری کالاهای متروکه، قاچاق و وارداتی، سازمان فروش و اموال تملیکی هرچه سریع‌تر این

کالاها را تعیین تکلیف نموده همچنین به جهت انباشت طولانی‌مدت برخی کالاها از سال‌های گذشته، دستوراتی جهت تسهیل فرآیندهای اداری، رفع موانع قانونی و تسریع در ترخیص یا امحاء کالاهای فاقد مجوز صادر شد.

وی با اشاره به ضرورت رعایت نظم و وجود ساز و کار مشخص برای ترخیص کالاهای وارداتی، گفت: دستگاه‌ها باید نظر قطعی و نهایی خود در رابطه با ترخیص کالاها را حداکثر ظرف یک هفته اعلام کنند چرا که برخی کالاها سریع‌الفساد هستند یا جزء کالاهای اساسی و مورد نیاز کشور هستند و ظرف ۲۴ ساعت باید ترخیص شوند.

تأکید بر تشکیل تیم پشتیبانی قوی برای سامانه جامع تجارت

دادستان تهران همچنین خواستار تشکیل تیمی متخصص، فعال و مسلط برای پشتیبانی فنی سامانه جامع تجارت شد و بر لزوم ارزیابی دقیق صلاحیت این تیم تأکید کرد.

در پایان این نشست، نمایندگان دستگاه‌های اجرایی به تشریح موانع موجود پرداختند و دادستان تهران ضمن استماع دقیق، دستورات لازم برای رفع مشکلات و تسریع در اجرای سامانه را صادر کرد.

خبر

هیات تطبیق مقررات مجلس تعرفه پلکانی واردات خودرو را غیرقانونی اعلام کرد

از خردادماه ۱۴۰۴ امسال تاکنون، ماجرای حقوق ورودی خودروهای وارداتی به یکی از پرونده‌های پرحاشیه در حوزه اقتصاد و تجارت خارجی کشور تبدیل شده است؛ موضوعی که با مصوبه پلکانی دولت در ۲۳ خرداد ماه آغاز شد و حالا با ورود دیوان عدالت اداری و رأی مقدماتی هیئت تطبیق مقررات مجلس به نقطه‌ای حساس رسیده است.

به گزارش تسنیم، در بند (ر) تبصره (۱) قانون بودجه سال ۱۴۰۴، حقوق ورودی خودروهای وارداتی برای سال جاری به‌طور مشخص ۱۰۰ درصد تعیین شده است. این حکم صریح مجلس، چارچوب روشنی برای گمرک و دستگاه‌های اجرایی ایجاد می‌کرد. با این حال، هیئت وزیران در خردادماه ۱۴۰۴ مصوبه‌ای تصویب کرد که بر اساس آن، حقوق ورودی خودروها به صورت پلکانی از ۲۰ درصد تعیین می‌شد.

گمرک نیز در فاصله فروردین تا خرداد، همچنان با ملاک قرار دادن تعرفه سال قبل اقدام به وصول حقوق ورودی کرده بود و همین مسئله موجب سردرگمی فعالان اقتصادی و واردکنندگان شد. مصوبه تازه دولت عملاً با قانون بودجه در تضاد قرار داشت و به همین دلیل، از همان ابتدا با انتقادات جدی کارشناسان و حقوقدانان مواجه شد.

ورود دیوان عدالت اداری

با شکایت فعالان بازار و طرح ایرادهای حقوقی، موضوع به دیوان عدالت اداری کشیده شد. دیوان درمیانه تابستان با صدور دستور موقت، اجرای مصوبه دولت را متوقف کرد. این تصمیم به معنای آن بود که دولت تا زمان بررسی نهایی پرونده، امکان اجرای تعرفه پلکانی را نخواهد داشت.

برای دور زدن این مانع حقوقی، هیئت وزیران در مردادماه مصوبه دیگری به تصویب رساند. در این مصوبه تلاش شد تا با درج میانگین ۱۰۰ درصدی تعرفه و لحاظ سقف تخصیص ارز دو میلیارد دلاری در جداول انتهایی، شکل ظاهری مصوبه با حکم قانون بودجه ۱۴۰۴ هماهنگ شود. اما در عمل، همان سازوکار پلکانی در بدنه آیین‌نامه باقی ماند و تنها ظاهر آن بهبود یافت. بسیاری از کارشناسان این اقدام را راه‌حل شکلی و نه محتوایی ارزیابی کردند و معتقد بودند که همچنان مغایرت ماهوی با قانون وجود دارد.

انتظار برای نظر هیئت تطبیق مقررات مجلس شورای اسلامی

با وجود این تغییرات، نگاه‌ها متوجه هیئت تطبیق مقررات مجلس شد که وظیفه بررسی مصوبات دولت از حیث انطباق با قوانین را بر عهده دارد. واردکنندگان، ناظران بازار و کارشناسان حقوقی همگی در انتظار موضع این هیئت بودند تا تکلیف نهایی تعرفه واردات خودرو مشخص شود.

سرانجام در ۲۲ شهریورماه ۱۴۰۴، رأی مقدماتی هیئت تطبیق به معاونت حقوقی ریاست جمهوری ابلاغ شد. در این نامه به صراحت آمده است که مصوبه دولت از حیث تعیین پلکانی حقوق ورودی خودروها، مغایر با بند (ر) تبصره (۱) قانون بودجه سال ۱۴۰۴ است. در متن رأی تأکید شده که مجلس میزان تعرفه را ۱۰۰ درصد تعیین کرده و دولت نمی‌تواند این حکم را با سازوکار دیگری جایگزین کند.

این رأی مقدماتی نشان می‌دهد که هیئت تطبیق مصوبه دولت را در تضاد با قانون می‌داند و حالا معاونت حقوقی ریاست جمهوری و وزارت صمت موظف‌اند ظرف ده روز مستندات خود را ارائه دهند. در صورت قطعی شدن نظر هیئت تطبیق، دولت باید مصوبه خود را اصلاح یا لغو کند.

از منظر اقتصادی، تداوم بلاتکلیفی در تعرفه‌ها موجب توقف یا کندی فرآیند واردات خودرو شده است. فعالان بازار معتقدند این وضعیت به افزایش هزینه‌های مبادله، رانت اطلاعاتی و کاهش شفافیت منجر شده است. برخی کارشناسان نیز هشدار می‌دهند که ادامه چنین روندی، اعتماد فعالان بخش خصوصی به سیاست‌های تجاری دولت را تضعیف خواهد کرد.

ماجرای اخیر بار دیگر نشان داد که تقابل میان احکام صریح بودجه و مصوبات اجرایی دولت تا چه اندازه می‌تواند منجر به ابهام و تعارض در اجرا شود. مجلس تأکید دارد که احکام بودجه باید بدون تغییر عملیاتی شود و هرگونه اصلاح یا تغییر باید در قالب لایحه اصلاحی به مجلس ارائه گردد. در مقابل، دولت استدلال می‌کند که شرایط اقتصادی و نیاز به انعطاف در سیاست‌گذاری، اتخاذ تصمیمات اجرایی متفاوت را ضروری می‌سازد.

با این حال، ورود دیوان عدالت اداری و هیئت تطبیق مجلس بیانگر آن است که کفه حقوقی به سود مجلس سنگین‌تر است و بعید است مصوبه پلکانی دولت در نهایت دوام بیاورد.

اکنون چشم‌ها به تصمیم نهایی هیئت تطبیق مقررات و واکنش دولت دوخته شده است. اگر دولت نظر هیئت را نپذیرد و بر مصوبه خود اصرار داشته باشد، موضوع به صحن مجلس و حتی نهادهای بالاتر کشیده خواهد شد. اما اگر دولت تن به اصلاح دهد، تعرفه واردات خودرو بار دیگر به همان نرخ ۱۰۰ درصدی بازمی‌گردد. در هر دو حالت، آنچه مسلم است، این کشمکش‌ها پیام روشنی برای فعالان بازار دارد: ریسک حقوقی و عدم قطعیت همچنان سایه خود را بر بازار واردات خودرو گسترده است. واردکنندگان و مصرف‌کنندگان نهایی قربانی اصلی این وضعیت‌اند، چرا که در عمل، تصمیم‌گیری‌های ناپایدار و متناقض موجب افزایش قیمت‌ها و کاهش پیش‌بینی‌پذیری بازار شده است.

گزارش های استانی

منطقه آزاد

مدیرعامل سازمان منطقه آزاد ماکو:

اجرای طرح‌های اقتصادی منشاء وحدت در منطقه شده است

مدیرعامل سازمان منطقه آزاد ماکو، در سخنانی در همایش وحدت علمای شیعه و سنی شمال استان آذربایجان غربی، وحدت را یکی از برجسته‌ترین ویژگی‌های منطقه عنوان کرد و گفت: اتحاد و وحدت بین اقوام و مردم منطقه آزاد ماکو مثال‌زدنی است.

حسین گروسی، اجرای طرح های اقتصادی در منطقه را منشأ وحدت بین مردم عنوان کرد.

گروسی با اشاره به تاریخ معاصر افزود: بخشش قسمتی از ارتفاعات آرارات به کشور ترکیه توسط رضا شاه، خیانتی بزرگ بود که امروز موجب شده مرز ایران از ارمنستان جدا شود.

مدیرعامل سازمان منطقه آزاد ماکو همچنین با اشاره به جنگ ۱۲ روزه اخیر خاطرنشان کرد: اقتدار نیروهای مسلح نشان داد که باید در کنار قدرت نظامی، اقتصاد کشور نیز تقویت شود؛ چرا که اقتصاد قوی مکمل اقتدار ملی است.

گروسی با بیان اینکه کریدور شرق به غرب از مسیر ماکو عبور می‌کند، اظهار داشت: این مسیر ۹۰ کیلومتر از منطقه ماکو می‌گذرد و تنها کریدور تمام‌ریلی بدون توقف است؛ دشمنان تلاش دارند ایران را محدود کنند اما به برکت رهبری که نعمتی بزرگ برای کشور است، موفق نخواهند شد.

وی ادامه داد: پروژه ریلی چین – سرخس – چشمه ثریا تفاوت جدی با طرح موسوم به زنگزور دارد؛ این پروژه زمان جابه‌جایی را به یک‌سوم کاهش داده و هزینه‌ها را نیز به شکل چشمگیری پایین می‌آورد.

مدیرعامل سازمان منطقه آزاد ماکو تأکید کرد: پروژه‌های کلان در منطقه باید به‌خوبی برای مردم تبیین شوند تا اعتماد عمومی جلب شود. برای تمامی طرح‌ها نیز پیوست فرهنگی و دینی در نظر گرفته‌ایم تا توسعه با ارزش‌های اسلامی و ملی همراه باشد.

آیت‌الله دیرباز: پیام اسلام صلح و وحدت است

نماینده مردم آذربایجان‌غربی در مجلس خبرگان رهبری، در این همایش با اشاره به جایگاه پیام اسلام در جهان گفت: دشمنان احساس می‌کنند که پیام اسلام، پیام وحدت و صلح است و در حال ریشه‌دار شدن در دنیاست؛ موضوعی که آنان آن را برنمی‌تابند.

استاندار اردبیل:

۲۰۸ فرصت سرمایه‌گذاری تدوین می‌شود

استاندار اردبیل گفت: ۲۰۸ فرصت سرمایه‌گذاری در این استان شناسایی شده که تدوین و رصد آنها به تفکیک شهرستان‌ها در دستور کار قرار دارد.

مسعود امامی یگانه در نشست سرمایه‌گذاری برای تولید استان اردبیل اظهار کرد: تفاهم‌نامه اجرای ۲۲ طرح اقتصادی به ارزش ۴۶۰ هزار میلیارد ریال با هلدینگ‌ها و شرکت‌های بزرگ سرمایه‌گذاری امضا شده و اجرای آنها به عنوان بخشی از مصوبه‌های سفر رییس جمهور به اردبیل ضروری است.

وی با تاکید بر لزوم پیگیری جدی مدیران دستگاه‌های اجرایی و فرمانداران بیان کرد: همایش ملی و بین‌المللی فرصت‌های سرمایه‌گذاری نیز در همین راستا به‌زودی در استان برگزار می‌شود و این فرصت‌ها در اختیار سرمایه‌گذاران قرار خواهد گرفت.

> همایش ملی و بین‌المللی فرصت‌های سرمایه‌گذاری نیز در همین راستا به‌زودی در استان برگزار می‌شود و این فرصت‌ها در اختیار سرمایه‌گذاران قرار خواهد گرفت

استاندار اردبیل همچنین با اشاره به لزوم تکمیل طرح‌های نیمه‌تمام اقتصادی افزود: در سفر اخیر رئیس‌جمهور به اردبیل حدود ۱۳۵ هزار میلیارد ریال نیز تسهیلات برای حمایت از این طرح‌ها تصویب شد که قرار است از سوی ۱۹ بانک عامل پرداخت شود و لازم است طرح‌های با پیشرفت فیزیکی بیش از ۶۰ درصد شهرستان‌ها در اولویت استفاده از این تسهیلات قرار گیرند.

وی در ادامه از اخذ دستور پرداخت ۴۰ هزار میلیارد ریال تسهیلات برای واحدهای اقتصادی استان اردبیل خبر داد و اظهار کرد: ۱۳ هزار میلیارد ریال از این مبلغ تاکنون جذب شده و لازم است بانک‌ها برای تامین باقی‌مانده اعتبارات نیز اقدام کنند.

امامی یگانه، توجه دولت به توسعه سرمایه‌گذاری در استان‌ها را بی‌سابقه دانست و عنوان کرد: با پیگیری و اجرای ۴۰ تا ۵۰ طرح بزرگ اقتصادی می‌توانیم در سال‌های آینده شاهد رونق اقتصادی قابل توجهی در استان اردبیل باشیم و با توجه به اینکه ۸۰ درصد اعتبارات و تسهیلات در سطح ملی متمرکز است، حضور فعال مدیران دستگاه‌ها و بانک‌ها در مرکز کشور برای جذب منابع ضروری است.

طی امسال محقق شد؛

افزایش ۳۳ درصدی صادرات قطعی از گمرکات گیلان

ناظر گمرکات گیلان و مدیرکل گمرک بندرانزلی با اشاره به افزایش صادرات قطعی از گمرکات استان طی سال جاری، گفت: طی این مدت شاهد افزایش ترانزیت خارجی مبدا و ترانزیت خارجی مقصد از گمرکات استان بودیم.

صادق برزگر اظهار کرد: از ابتدای سال جاری تاکنون، میزان صادرات قطعی از گمرکات استان گیلان معادل ۶۷۳ هزار و ۱۶۲ تن به ارزش بیش از ۳۲۱ میلیون و ۵۲۳ هزار و ۵۲۵ دلار بود که نسبت به مدت مشابه سال قبل از لحاظ وزنی ۳۳ درصد و از نظر ارزش دلاری ۱۰ درصد افزایش را شاهد هستیم.

وی با بیان اینکه عمده‌ترین کالاهای صادراتی مربوط به محصولات نباتی از جمله میوه‌ها، چای، برنج همچنین گیاهان دارویی است، افزود: از دیگر اقلام صادراتی می‌توان به محصولات پتروشیمی، شیمیایی، پلاستیکی، حیوانی و صنایع غذایی، همچنین مواد معدنی و مصنوعات آن اشاره کرد.

به گفته برزگر، صادرات استان عمدتا به کشورهای روسیه، آذربایجان، قزاقستان، گرجستان، عراق، افغانستان، ترکمنستان و بلاروس انجام می‌شود.

ناظر گمرکات گیلان و مدیرکل گمرک بندرانزلی با بیان اینکه در مدت مذکور میزان واردات قطعی از گمرکات استان نیز معادل ۶۱۳ هزار تن ۵۹۲ تن به ارزش ۶۲۸ میلیون و ۸۶۴ هزار و ۵۳۲ دلار بوده است، تصریح کرد: این میزان نسبت به مدت مشابه سال قبل از لحاظ ارزش دلاری ۱۶ درصد افزایش داشته است.

وی تاکید کرد: با توجه به آمار ترکیب کالایی در سال جاری، عمده واردات از گمرکات گیلان به کالاهای اساسی از جمله روغن خام، چوب و تخته، غلات، جو و ذرت دامی، ماشین آلات و لوازم و قطعات آن، حبوبات و گوشت اختصاص دارد.

برزگر سایر کالاهای وارداتی را شامل محصولات شیمیایی، کود شیمیایی، کاغذ، مقوا، خمیر چوب و... دانست و بیان کرد: کالاهای وارداتی عمدتا از کشورهای مبدا روسیه، چین، قزاقستان، مغولستان، ترکیه، آذربایجان، آلمان و... در گمرکات استان ترخیص شدند و عمده کشورهای طرف معامله نیز امارات متحده عربی، روسیه، سوئیس، چین، اسپانیا، هلند و ترکیه هستند. وی درخصوص ترانزیت خارجی مبدا، تصریح کرد: طی این مدت میزان ترانزیت خارجی گمرک مبدا از گمرکات استان گیلان معادل ۵۲۷ هزار و ۳۶۸ تن بود که نسبت به مدت مشابه سال قبل از لحاظ وزنی ۲۰ درصد افزایش داشته است. ناظر گمرکات گیلان با اشاره به ترانزیت خارجی مقصد خاطرنشان کرد: در همین مدت به مقصد گمرکات استان گیلان به وزن ۴۱۲ هزار و ۳۵ تن ترانزیت خارجی انجام شده که از لحاظ وزنی ۶۲ درصد نسبت به مدت مشابه سال قبل افزایش را نشان می‌دهد.

منطقه آزاد

تعداد گردشگران ورودی به منطقه آزاد انزلی از مرز ۵ میلیون نفر عبور کرد

همزمان با ایام پایانی تعطیلات تابستانی، نخستین منطقه آزاد شمال کشور با استقبال گسترده مسافرین مواجه شد و بر اساس آمار حوزه فرهنگی، اجتماعی و گردشگری این سازمان، از اول تا بیستم شهریور ماه، میزبان افزون بر یک میلیون گردشگر بود که در نوع خود رکورد جدیدی در اقبال گردشگران به امکانات و برنامه های در حال اجرا در فاز تجارت و گردشگری این منطقه بود.

براین اساس از نخستین تا بیستمین روز شهریور ماه ۱۴۰۴، محدوده گردشگری منطقه آزاد انزلی شاهد ورود بیش از ۱۵۰ هزار خودرو بوده و طی همین مدت بالغ بر ۱۰ هزار نفر شب اقامت در مراکز اقامتی منطقه ثبت شده است.

بنابراین گزارش از مهمترین دلایل استقبال روز افزون گردشگران از منطقه آزاد انزلی و تبدیل آن به یکی از برترین مقاصد گردشگری کشور می توان به برگزاری رویدادهای متنوع فرهنگی-هنری، و ورزشی همچون جشنواره ستاره‌های ساحلی اشاره کرد که با حضور هنرمندان نام آوری همچون هومن حاجی عبداللهی، مهدی فارغی، قاسم افشار، یوسف صیادی و مجید اخشابی در منظرگاه ساحلی فاز تجارت و گردشگری منطقه برگزار شد.

جشنواره مزبور که به مناسبت هفته وحدت و میلاد مسعود پیامبر اکرم(ص) برگزار شد، مشتمل بر برنامه‌های متنوعی از جمله اجرای استندآپ کمدی توسط برترین کمدین‌های کشور، برپایی مسابقات مهیج و سرگرمی‌های خانوادگی به همراه نورافشانی‌های ویژه بود که با استقبال خانواده ها مواجه شد. از سوی دیگر و در بخش ورزشی نیز مسابقات بین‌المللی بدمینتون و اردوی تدارکاتی تیم ملی والیبال نوجوانان زیر ۱۶ سال برای حضور در مسابقات آسیایی بحرین از جمله رویدادهای شاخص این ماه به شمار می‌رود. در این میان رادیو محیطی کاسپین که از سوی این سازمان با اجرای برنامه‌های شاد و متنوع و اطلاع رسانی رویدادهای در حال برگزاری نقش مهمی در خاطره سازی شنیداری مسافرین روزهای پایانی تابستان ۱۴۰۴ ایفا کرده و می‌کند. این برنامه که با حضور هنرمندان و طنزپردازان برجسته استانی و کشور برگزار می‌شود، بخش های جذابی از جمله بیان ضرب‌المثل‌ها، برگزاری مسابقات با حضور مسافرین، معرفی نخبگان علمی،فرهنگی و نقاط گردشگری منطقه و استان و اجرای هنرمندان را شامل می‌شود.

بنابراین گزارش تکمیل کننده برنامه های فرهنگی،گردشگری سازمان منطقه آزاد انزلی میزبانی از نمایشگاه هفته گردشگری است که از بیست و سوم شهریورماه در فاز تجارت و گردشگری منطقه، با هدف معرفی ظرفیت‌های گردشگری منطقه و صنایع دستی و سوغات اصیل افتتاح خواهد شد.

مدیرعامل شرکت راه آهن کشور در منطقه آزاد انزلی:

نقش کلیدی بندر کاسپین در ترانزیت و صادرات کشور

معاون وزیر راه و شهرسازی و مدیرعامل شرکت راه‌آهن در جلسه با مدیرعامل سازمان منطقه آزاد انزلی با بیان اینکه مجتمع بندری کاسپین از بنادر مهم دریای کاسپین است که قادر به ایفای نقش مهمی در توسعه مناسبات کشورهای منطقه خواهد بود، اظهار داشت: با توجه به در حال توسعه بودن این مجتمع بندری و وصل بودن به شبکه ریلی، انتظار می رود نقش مهمی در ترانزیت و صادرات کشور برعهده گیرد.

جبارعلی ذاکری، در خصوص برنامه شرکت راه آهن برای توسعه مبادلات کشورمان در حوزه دریای کاسپین با تکیه بر ظرفیت های اتصال این منطقه به شبکه ریل سراسری، گفت: یکی از مهمترین مباحث مطرح شده در اجلاس اخیر خود با روسای راه آهن‌های کشورهای منطقه cis، افزایش ترانزیتی ریلی در بستر دریای کاسپین بوده و در این مهم بندر کاسپین و منطقه آزاد انزلی می‌تواند موثرتر باشد.

ذاکری هدف بازدید از منطقه آزاد انزلی را بررسی توانمندی ها و زمینه های افزایش ظرفیت شبکه ریلی و سهم راه آهن در حمل و نقل بار و کالا در مجتمع بندری کاسپین عنوان کرد و اظهار امیدواری نمود که با همراهی و پیگیری استاندار و مدیرعامل سازمان منطقه آزاد انزلی و سایر مسئولین استانی شاهد تحقق سریع برنامه ها باشیم.

وی با بیان اینکه ارتباطات میان کشورهای منطقه را با این بندر افزایش خواهیم داد اژ اقدامات سازمان منطقه آزاد انزلی در تحقق سهم ۳۰ درصدی حمل و نقل ریلی در بندر کاسپین قدردانی کرد و اضافه نمود: با عنایت به در حال توسعه بودن مجتمع بندری کاسپین، ریل پایه بودن طرح های توسعه ای آن می تواند به تقویت جایگاه آن در سطح بین المللی کمک شایان توجهی نماید.

مدیرعامل شرکت راه‌آهن افزود: منطقه آزاد انزلی می تواند به عنوان نقطه اتصال و ورودی خروجی بار و کالا مطرح شده و در تکمیل کریدور شمال جنوب مطرح باشد.

ذاکری با بیان اینکه همه مسیرهای ترانزیتی کالای کشور مکمل یکدیگر بوده و بار موجود برای جذب بیش از ظرفیت‌های داخلی است، تحلیلی از ظرفیت‌های حمل و نقل دریایی، ریلی و ترکیبی کشور ارائه کرد و تصریح نمود: با تکیه بر ظرفیت‌های دیپلماسی ریلی به دنبال بهره‌گیری از ظرفیت اتصال ریلی مابین کشورهای منطقه می باشیم. وی با بیان اینکه با برنامه ریزی درست و دقیق، به اهداف تعیین شده نائل می‌شویم، افزود: رفع نواقص طرح اتصال بندر کاسپین به شبکه ریلی، با همکاری این مجموعه و سازمان منطقه آزاد انزلی در کوتاه‌ترین زمان انجام خواهد شد.

در راستای تبدیل شدن به هاب ریلی، راهبرد مجتمع بندری کاسپین بر ریل پایه شدن برنامه‌های حمل و نقلی قرار دارد

رییس هیأت مدیره و مدیرعامل سازمان منطقه آزاد انزلی در این جلسه با تصریح براینکه در راستای تبدیل شدن به هاب ریلی، راهبرد مجتمع بندری کاسپین بر ریل پایه شدن برنامه‌های حمل و نقلی قرار دارد؛ اظهار داشت: مجتمع بندری کاسپین با عنایت به مزیت اتصال به شبکه ریلی، براساس گزارش رسمی گمرک جمهوری اسلامی، تنها بندری بود که ظرفیت تخلیه و بارگیری آن ظرف چهار ماهه نخست سالجاری بیش از ۲۶ درصد افزایش یافته است.

مصطفی طاعتی‌مقدم، با ارائه تحلیلی از جریان‌های حمل و نقلی و ترانزیتی کشورهای حاشیه دریای کاسپین، در خصوص موفقیت‌های حاصله مجتمع بندری کاسپین چنین توضیح داد: موفقیت کسب شده علی رغم کاهش حجم بار موجود در دریای کاسپین به دست آمده و این در حالی است که طی این مدت شاهد رشد ۲۵۰ درصدی صادرات در این بندر بودیم و بخش عمده این موفقیت نیز مرهون اتصال به شبکه ریلی و تلاش شبانه روزی همکاران این سازمان و راه آهن استان، گمرک استان است. طاعتی‌مقدم با بیان اینکه حمل و نقل بارهای ترانزیتی کشورهای منطقه و داخلی در کریدورهای شرق به غرب و شمال جنوب از طریق این منطقه در دستور کار سازمان منطقه آزاد انزلی قرار دارد، افزود: در پنج ماه نخست سال جاری ۱۰۲ هزار تن از حجم بارهای تخلیه و بارگیری شده توسط شبکه ریلی حمل و نقل شده، و امیدواریم با تکمیل زیرساخت های مورد نظر در این زمینه ظرف یکسال آینده رشد چشمگیری در حوزه ترانزیت ریلی حاصل شود.

آگهی دعوت از بستانکاران شرکت سرزمین سبز برمه ایرانیان در حال تصفیه (سهامی خاص) به شماره ثبت ۱۲۳۹۵ و شناسه ملی ۱۴۰۰۶۱۹۰۹۸۵

در اجرای ماده ۲۲۵ اصلاحیه قانون تجارت از کلیه بستانکاران شرکت سرزمین سبز برمه ایرانیان در حال تصفیه (سهامی خاص) به شماره ثبت ۱۲۳۹۵ و شناسه ملی ۱۴۰۰۶۱۹۰۹۸۵ که آگهی انحلال آن در صفحه ۷۰ روزنامه رسمی کشور به شماره ۲۳۳۳۰ مورخ ۱۴۰۴/۰۲/۱۴ درج گردیده است دعوت به عمل می آید تا ظرف مدت حداکثر شش ماه از تاریخ انتشار آگهی نوبت اول با ارائه مدارک مثبته ادعای خود به مدیر تصفیه آقای جهانگیر محمدی به شماره همراه ۰۹۱۳۱۸۴۴۳۳۵ مستقر در آدرس شهرستان سامان - شهر سامان - خیابان خاقانی - خیابان کشاورز - نبش کوچه متین کد پستی ۸۸۵۱۷۱۳۳۳۵ مراجعه نمایند. بدیهی است شرکت و مدیر تصفیه در مورد هرگونه ادعای احتمالی که خارج از مدت فوق به شرکت منعکس گردد مسئولیتی نخواهند داشت.

مدیر تصفیه شرکت سرزمین سبز برمه ایرانیان (سهامی خاص) در حال تصفیه ـ آقای جهانگیر محمدی

آگهی فقدان سند مالکیت

خانم زینب کنشلی باستناد دو برگ استشهاد محلی که به امضا شهود و به گواهی دفترخانه شماره ۱ گرمسار رسیده مدعی می باشد که سند مالکیت ششدانگ پلاک ۱۲۱۳۶ فرعی از ۱۰ اصلی واقع در بخش گرمسار به شماره دفتر الکترونیک ۱۳۹۶۲۰۳۲۹۰۱۲۰۰۱۶۷۴ که برابر نامه شماره ۱۴۰۲۴۹۹۹۰۰۰۳۴۷۳۰۰۵ مورخ ۱۴۰۲/۵/۴ شعبه اول دادیاری دادسرای شهرستان گرمسار در قید بازداشت می باشد، به علت جابجایی مفقود و مالک درخواست صدور سند مالکیت المثنی را نموده است. لذا مراتب باستناد ماده ۱۲۰ آیین نامه قانون ثبت آگهی میشود تا چنانچه کسی مدعی انجام معامله نسبت به ملک مرقوم یا وجود اسناد مالکیت مذکور نزد خود می باشد از تاریخ انتشار این آگهی ظرف مدت ده روز اعتراض خود را به ضمیمه اصل سند مالکیت به این اداره تسلیم و رسید دریافت نماید تا مورد رسیدگی قرار گیرد والا پس از انقضای مدت مذکور و نرسیدن واخواهی و در صورت اعتراض اصل اسناد ارائه نشود نسبت به صدور سند مالکیت المثنی طبق مقررات اقدام خواهد شد. «شماره سریال سند ۱۲۰۹۳۷ الف۹۵ "

شناسه: ۲۰۰۳۱۱۳

رئیس ثبت اسناد و املاک شهرستان گرمسار – حسین چلویی

آگهی فقدان سند مالکیت

خانم نسرین دانش (احدی از ورثه علی آقا دانش) باستناد ۲ برگ استشهاد محلی که به امضا شهود و به گواهی دفترخانه شماره ۵ ایوانکی رسیده مدعی می باشد که سند مالکیت ششدانگ پلاک ۱ فرعی از ۱۶۴ اصلی واقع در بخش ایوانکی برابر با دفتر جلد ۴ صفحه ۵۵۶ به نام خانم بلقیس سعیدی گردید سپس تمامی مورد ثبت مع الواسطه برابر سند قطعی ۶۶۹۳ مورخ ۱۳۳۳/۱۲/۱۰ به نام علی آقا دانش منتقل شده است به علت سهل انگاری مفقود و مالک درخواست صدور سند مالکیت المثنی را نموده است. لذا مراتب باستناد ماده ۱۲۰ آیین نامه قانون ثبت آگهی میشود تا چنانچه کسی مدعی انجام معامله نسبت به ملک مرقوم یا وجود اسناد مالکیت مذکور نزد خود می باشد از تاریخ انتشار این آگهی ظرف مدت ده روز اعتراض خود را به ضمیمه اصل سند مالکیت به این اداره تسلیم و رسید دریافت نماید تا مورد رسیدگی قرار گیرد والا پس از انقضای مدت مذکور و نرسیدن واخواهی و در صورت اعتراض اصل اسناد ارائه نشود نسبت به صدور سند مالکیت المثنی طبق مقررات اقدام خواهد شد.

شناسه: ۲۰۰۳۹۷۸

رئیس ثبت اسناد و املاک ایوانکی – محمدرضا دهقانی عشرت آبادی

اداره ثبت اسناد و املاک حوزه ثبت ملک کرمانشاه ناحیه دو

آگهی موضوع ماده ۳ قانون و ماده ۱۳ آئین نامه قانون تعیین تکلیف وضعیت ثبتی و اراضی ساختمانهای فاقد سند رسمی برابر رای شماره ۱۴۰۰۵۷۰۸۰۱۶۰۳۱۴۰۴۶ – ۱۴۰۴/۵/۲۵ هیات دوم موضوع قانون تعیین تکلیف وضعیت ثبتی و اراضی و ساختمانهای فاقد سند رسمی مستقر در واحد ثبتی حوزه ثبت ملک کرمانشاه ناحیه دو تصرفات مالکانه بلامعارض متقاضی خانم زینب اسکندری قلعه فرزند شاهمراد بشماره شناسنامه ۱ صادره از رباط در شش دانگ یک باب مغازه به مساحت ۳۷ متر مربع در قسمتی از پلاک ۱۹ اصلی بخش سه حومه به آدرس محله دولت آباد خیابان ۴۵ متری اول علافها کوی فرعی چهارم خیابان ۲۰ متری سوم خریداری از زارعین صاحب نسق اولیه محرز گردیده است .لذا به منظور اطلاع عموم مراتب در دو نوبت به فاصله ۱۵ روز اگهی می شود در صورتی که اشخاص نسبت به صدور سند مالکیت متقاضی اعتراضی داشته باشند می توانند از تاریخ انتشار اولین اگهی به مدت دوماه اعتراض خود را به این اداره تسلیم و پس از اخذ رسید ،ظرف مدت یک ماه از تاریخ تسلیم اعتراض دادخواست خود را به مراجعه قضایی تقدیم نمایند بدیهی است در صورت انقضای مدت مذکور و عدم وصول اعتراض طبق مقررات سند مالکیت صادر خواهد شد.

تاریخ انتشار نوبت اول: ۱۴۰۴/۶/۱۱

تاریخ انتشار نوبت دوم: ۱۴۰۴/۶/۲۶

فرشاد نادری رئیس ثبت اسناد و املاک

۱۲/م الف/۲۹۹۹

اخبار

طرح مشترک خرید اعتباری کلید خورد

ازکی‌وام و فروشگاه‌های زنجیره‌ای هفت با هدف تسهیل دسترسی مشتریان به خرید اعتباری و کاهش فشار مالی در خریدهای روزمره همکاری مشترکی را آغاز کردند.

به گزارش مهر، با هدف تسهیل دسترسی مشتریان به خرید اعتباری و کاهش فشار مالی در خریدهای روزمره، ازکی‌وام و فروشگاه‌های زنجیره‌ای هفت همکاری مشترکی را آغاز کردند. بر اساس این همکاری، مشتریان می‌توانند بدون نیاز به پرداخت نقدی در لحظه، کالاهای مورد نیاز خود را از فروشگاه‌های هفت تهیه کرده و با استفاده از اعتبار ازکی‌وام، بازپرداخت هزینه‌ها را در بازه‌های زمانی متنوع انجام دهند.

بر پایه این خدمت جدید که در قالب طرح «اکنون خرید کن، بعداً پرداخت کن!» ارائه می‌شود، کاربران ازکی‌وام با ورود به پروفایل خود در وب‌سایت این پلتفرم و مراجعه به بخش «پروپی»، گزینه «خرید حضوری» را انتخاب کرده و پس از دریافت بارکد و رمز اختصاصی، می‌توانند خرید خود را در فروشگاه‌های هفت انجام دهند. مبلغ سبد خرید از اعتبار پروپی کسر شده و در صورت وجود مبلغ مازاد، مابه‌التفاوت به‌صورت نقدی دریافت خواهد شد.

در حال حاضر امکان خرید قسطی از هفت به‌صورت مدل پرداخت تک‌قسطه است و فرآیند بازپرداخت نیز بر اساس تاریخ خرید به‌صورت زیر تعریف شده است که اگر خرید از اول تا ۲۴ ام ماه انجام شود، کاربر می‌تواند بدون جریمه تا پنجم ماه بعد تسویه کند و اگر خرید بین ۲۵ ام تا پایان ماه انجام شود، مهلت تسویه تا پنجم دو ماه بعد خواهد بود.

براساس اعلام ازکی‌وام، این خدمت در ادامه مسیر توسعه راهکارهای BNPL ازکی‌وام و پاسخ به نیاز روزافزون کاربران به راهکارهای مالی قابل انعطاف و با هدف کاهش فشار اقتصادی خانواده‌ها طراحی شده است. تمامی شعب فروشگاه‌های هفت در حال حاضر به این خدمت مجهز شده‌اند و کاربران می‌توانند با توجه به سقف اعتبار پروپی خود، اقدام به خرید کنند.

این اقدام که چهارمین همکاری ازکی‌وام در بخش فروشگاه‌های زنجیره‌ای سوپرمارکتی پس از دیلی‌مارکت، وال‌مارکت و هایمارت به شمار می‌رود، امکان خرید کالاهای اساسی با پرداخت اعتباری و بازپرداخت منعطف را برای مشتریان هفت فراهم می‌سازد و گام بسیار مهمی در مسیر توسعه شبکه فروشگاه‌های پذیرنده اعتبار پروپی محسوب می‌شود.

ازکی‌وام همواره با ارائه راهکارهای اعتباری در کنار کاربران خود قرار گرفته و در تلاش است با گسترش خدمات مالی نوآورانه، نقش مؤثری در بهبود تجربه خرید و مدیریت بهتر هزینه‌های روزمره ایفا کند.

احتمال نوسان شدید بازار ارز

به گزارش بنکر (Banker)، بازار ارز روز گذشته یکی از پرهیجان‌ترین روزهای خود را تجربه کرد. دلار آزاد معاملات را با نرخ **۹۹ هزار و ۱۵۰ تومان** آغاز کرد، اما فشار فروش و رفتار کوتاه‌مدت معامله‌گران، قیمت را تا محدوده **۹۷ هزار تومان** پایین آورد. این افت اما موقتی بود و با شکل‌گیری تقاضای احتیاطی، اسکناس آمریکایی دوباره در مسیر صعود قرار گرفت. در پایان معاملات، دلار با رشد **هزار و ۵۰ تومانی** نسبت به روز گذشته در سطح **۹۹ هزار و ۴۰۰ تومان** بسته شد.

کارشناسان اقتصادی با تأکید بر شکنندگی کم‌سابقه بازار ارز می‌گویند در نبود اخبار قطعی و بنیادی، قیمت‌ها عمدتاً تحت تأثیر امواج روانی و رفتار هیجانی حرکت می‌کنند. خبرهای مثبت از مذاکرات ایران و آژانس بین‌المللی انرژی اتمی و احتمال تعویق «مکانیسم ماشه» فشار نزولی ایجاد کرده بود، اما ورود خریداران در کف قیمتی، مانع ادامه ریزش شد. تثبیت دلار بالای **۹۹ هزار تومان** می‌تواند راه را برای صعود به مرز روانی **۱۰۰ هزار تومان** باز کند، در حالی که افزایش عرضه از سوی بازارساز یا تداوم خبرهای مثبت سیاسی، احتمال بازگشت نرخ به محدوده **۹۷ تا ۹۸ هزار تومان** را تقویت خواهد کرد.

قیمت حواله دلار **۶۹,۹۱۵ تومان** و دلار اسکناس **۷۲,۰۱۲ تومان** ثبت شد که همچنان شکاف عمیق میان نرخ بازار آزاد و مرکز مبادله را نشان می‌دهد.

ابلاغ آیین‌نامه جدید توانگری مالی شرکت‌های بیمه

آیین نامه نحوه محاسبه و نظارت بر توانگری مالی مؤسسات بیمه در بخشنامه‌ای به مدیران عامل شرکت‌های بیمه، ابلاغ شد.

به گزارش اداره کل روابط عمومی و امور بین الملل بیمه مرکزی، براساس این مصوبه، از سال مالی ۱۴۰۵ محاسبه نسبت توانگری مالی بر اساس آیین‌نامه جدید انجام خواهد شد.

طبق این ابلاغیه، مؤسسات بیمه موظف هستند برای سال مالی ۱۴۰۴ علاوه بر محاسبه نسبت توانگری مالی طبق مفاد آیین‌نامه شماره ۶۹، محاسبه مذکور را بر اساس آیین‌نامه جدید نیز انجام داده و نتیجه را به بیمه مرکزی ارائه کنند.

در این بخشنامه همچنین تأکید شده است که محاسبه نسبت توانگری مالی طبق آیین‌نامه جدید و نظارت بر آن، بر مبنای صورت‌های مالی حسابرسی‌شده سال ۱۴۰۵ اعمال خواهد شد.

گفتنی است،آیین‌نامه شماره ۱۱۰ با عنوان «نحوه محاسبه و نظارت بر توانگری مالی مؤسسات بیمه» مشتمل بر چهارفصل و دوازده ماده و یک تبصره در تاریخ ۱۶ شهریور ۱۴۰۴ به شرکت‌های بیمه ابلاغ شد.

شب های پر هزینه بانک ها!

بانک‌ها در رقابت فرسایشی جذب سپرده، زنگ خطر رکود اعتباری را به صدا درآوردند و باعث می شوند پول ملی به دلیل بی انضباطی شبانه بی ارزش شود

مریم غدیرپور

نرخ بهره بین‌بانکی، درصد سودی است که بانک‌ها برای وام‌دادن یا قرض‌گرفتن منابع کوتاه‌مدت از یکدیگر در بازار بین‌بانکی پرداخت یا دریافت می‌کنند. این نرخ ابزار مهم بانک مرکزی برای مدیریت نقدینگی، کنترل تورم و اجرای سیاست‌های پولی است. بازار بین‌بانکی به وجود آمده تا بانک‌ها نیازهای روزانه خود به نقدینگی را بدون مراجعه مداوم به بانک مرکزی تأمین کنند، هم مازاد منابع برخی بانک‌ها جذب شود و هم کسری دیگر بانک‌ها جبران شود. این فرایند باعث می‌شود وابستگی به خط اعتباری بانک مرکزی و رشد بی‌رویه پایه پولی کاهش یابد و جریان نقدینگی در سیستم بانکی روان‌تر شود با این حال هزینه تمام شده پول برای بانک ها به ویژه در شب بالا می رود و در نتیجه آن کاهش نرخ سود به این زودی ها و با این رویه موجود محقق نمی شود و وقتی نرخ بانگی بالا باشد عملا تورم در سطوح فعلی و یا بلاتر جا خوش کرده و در نهایت ارزش پول ملی شبانه کاهش می یابد.

به گزارش عصر اقتصاد، در پایان هفته سوم شهریور ۱۴۰۴، نرخ بهره بین‌بانکی به ۲۳.۹۹ درصد رسید که نسبت به هفته قبل ۰.۰۴ درصد افزایش داشت و بالاترین رقم سال جاری و سال‌های اخیر محسوب می‌شود. این رقم از فروردین ۱۴۰۴ که نرخ روی ۲۳.۹۶ درصد بود، با نوسانات محدود حرکت کرده است. در خرداد و تیر، نرخ بین ۲۳.۹۷ تا ۲۳.۹۸ درصد در نوسان بود و یک افت مقطعی تا ۲۳.۶۴ درصد در تیر رخ داد، اما سریعا به سطح بالای ۲۳.۹ بازگشت.

به اعتقاد کارشناسان اقتصادی تثبیت نرخ نزدیک به ۲۴ درصد سه پیام روشن دارد: نخست، سیاست انقباضی بانک مرکزی همچنان با جدیت ادامه دارد و با بالا بردن هزینه تأمین منابع، تقاضای اعتباری را کاهش می‌دهد. دوم، کنترل تورم همچنان اولویت اصلی است، حتی اگر این امر فشارهایی بر رشد اقتصادی کوتاه‌مدت وارد سازد. سوم، بازار سرمایه در چنین شرایطی ممکن است با خروج بخشی از نقدینگی مواجه شود، چون نرخ بالای بدون ریسک، جذابیت اوراق و سپرده را افزایش می‌دهد.

نگاهی به گذشته نشان می‌دهد که در سال ۱۴۰۱ دامنه نوسان بین ۲۰.۳ تا ۲۳.۱ درصد بود، اما از ۱۴۰۲ تاکنون نرخ

تقریباً در کانال ۲۳ درصد ثابت مانده است. این پایداری نشانه‌ای از انضباط پولی اما همچنین هشداردهنده تداوم فشار بر نقدینگی در آینده نزدیک است.

نقش حیاتی استقراض شبانه

کامران ریاحی، اقتصاددان و استاد دانشگاه درباره علت استقراض بانک ها از یکدیگر به عصراقتصاد گفت: در نظام بانکی، جریان نقدینگی هر روز در حال حرکت است؛ یک بانک ممکن است در پایان روز با مازاد منابع و دیگری با کسری مواجه شود. این کسری می‌تواند به دلایل متعددی رخ دهد؛ از پرداخت‌های سنگین مشتریان و تسویه‌های بین‌بانکی گرفته تا خروج غیرمنتظره سپرده‌ها. بانک‌ها برای پوشش این کمبود نیازمند منابع فوری‌اند، اما مراجعه مستقیم به بانک مرکزی، نه تنها پرهزینه است، بلکه پیام انضباطی نامطلوبی نیز به بازار می‌فرستد. به همین دلیل، بازار بین‌بانکی و پدیده‌ای که به آن «استقراض شبانه» گفته می‌شود، نقش حیاتی پیدا می‌کند.

وی در ادامه افزود: در این بازار، بانک‌ها در قالب وام‌های کوتاه‌مدت ـ غالباً یک‌شبه ـ منابع مازاد خود را به بانک‌های نیازمند قرض می‌دهند. این مبادله از یک سو به بانک‌های دارای کسری امکان می‌دهد تسویه‌حساب‌های روزانه و الزامات قانونی نسبت کفایت نقدینگی را رعایت کنند، و از سوی دیگر، بانک‌های دارای مازاد می‌توانند منابع بلااستفاده خود را با سود معینی به کار گیرند.

اقدامی برای حفظ تعادل

ریاحی تاکید کرد: نرخ بهره بین‌بانکی که حاصل تعامل عرضه و تقاضا در این بازار است، نه تنها شاخص سلامت نقدینگی شبکه بانکی، که سیگنالی از سیاست پولی بانک مرکزی نیز به شمار می‌آید. بالا بودن این نرخ به معنای کمبود نقدینگی و تنگنای اعتباری است، در حالی که کاهش آن بیانگر فراوانی منابع و سیاست انبساطی‌تر خواهد بود.

به بیان دیگر، استقراض بانک ها از هم ـ به‌ویژه به شکل استقراض شبانه ـ نه حاصل ضعف ساختاری، بلکه مکانیزمی برای پایداری سیستم بانکی، کاهش فشار بر بانک مرکزی، و حفظ تعادل روزانه نقدینگی است.

تبعاتی در چند لایه

این استاد دانشگاه در رابطه با تبعات افزایش نرخ بهره بین بانکی توضیح داد: افزایش نرخ بهره بین‌بانکی در ذات خود صرفاً یک شاخص مالی نیست، بلکه پیامدهایی چندلایه برای اقتصاد و نظام بانکی کشور به همراه دارد. وقتی این نرخ بالا می‌رود، هزینه «استقراض شبانه» برای بانک‌ها افزایش می‌یابد؛ به این معنا که تأمین کسری نقدینگی روزانه گران‌تر می‌شود و حاشیه سود بانک‌ها تحت فشار قرار می‌گیرد. نتیجه آن، تمایل بیشتر بانک‌ها به جذب سپرده با نرخ‌های بالاتر است که خود می‌تواند رقابت ناسالم و رشد هزینه‌های تجهیز منابع را ایجاد کند. بنابراین در سطح کلان، نرخ بالای بین‌بانکی نشانه‌ای از محدودیت نقدینگی در سیستم است. این محدودیت، جریان وام‌دهی به بخش‌های تولیدی و مصرفی را کاهش داده و عملاً به انقباض اعتباری منجر می‌شود. چنین وضعیتی در کوتاه‌مدت می‌تواند مانع رشد تورم شود، اما در میان‌مدت فشار بر تولید و سرمایه‌گذاری را افزایش داده و رشد اقتصادی را کند می‌سازد.

بورس از رونق می افتد

وی افزود: بازار سرمایه نیز از این پیام بی‌نصیب نیست. با جذاب‌تر شدن نرخ‌های بدون ریسک، سرمایه‌گذاران تمایل بیشتری به سپرده‌گذاری یا خرید اوراق پیدا می‌کنند و نقدینگی از بورس خارج می‌شود. این انتقال منابع ممکن است بر عمق و پویایی بازار سرمایه اثر منفی بگذارد.در نهایت، بالا بودن طولانی‌مدت نرخ بهره بین‌بانکی، اگرچه نشانه انضباط پولی است، اما خطر ایجاد رکود اعتباری و تضعیف توان تسهیلات‌دهی بانک‌ها را نیز در پی دارد. سیاست‌گذار پولی باید میان کنترل تورم و حفظ جریان اعتباری توازن برقرار کند تا هزینه‌های پنهان این نرخ بالا بر اقتصاد تحمیل نشود.

ایجاد رقابت هزینه بر

ریاحی در پاسخ به این پرسش که آخرین نرخ بهره چه تاثیری بر اقتصاد کل و بانکداری کشور دارد؛ خاطرنشان کرد: نرخ بهره بین‌بانکی ۲۳.۹۹ درصدی کنونی، بالاترین سطح سال‌های اخیر، هزینه «استقراض شبانه» را برای بانک‌ها افزایش داده و فشار بر حاشیه سود آن‌ها را تشدید می‌کند. این امر بانک‌ها را به جذب سپرده با نرخ‌های بالاتر وامی‌دارد که رقابت هزینه‌بر ایجاد می‌کند. در اقتصاد، نرخ بالا به معنای محدودیت نقدینگی و کاهش وام‌دهی است که تورم را مهار می‌کند اما رشد اقتصادی را کند می‌سازد. در بازار سرمایه، جذابیت نرخ‌های بدون ریسک باعث خروج نقدینگی می‌شود. تداوم این وضعیت، نظم پولی را نشان می‌دهد اما خطر رکود اعتباری را نیز در پی دارد.

کلام آخر

نرخ بهره بین‌بانکی که این روزها به ۲۳.۹۹ درصد رسیده، آینه تمام‌نمای کمبود نقدینگی و فشار اعتباری در نظام بانکی است. این سطح، هزینه «استقراض شبانه» را بالا برده، حاشیه سود بانک‌ها را می‌بلعد و آن‌ها را به رقابت پرهزینه برای جذب سپرده با نرخ‌های سنگین‌تر می‌کشاند. در نتیجه، جریان وام‌دهی به تولید و مصرف محدود می‌شود؛ تورم کمی آرام می‌گیرد اما رشد اقتصادی به زانو درمی‌آید. بازار سرمایه هم با فرار نقدینگی و ریزش عمق معاملاتی روبه‌روست، چون نرخ‌های بدون ریسک جذاب‌تر شده‌اند. ثبات طولانی‌مدت این نرخ شاید نشان نظم پولی باشد، اما عملاً در حال آماده‌سازی زمین برای رکود اعتباری و فرسودگی توان تسهیلات‌دهی بانک‌هاست؛ نسخه‌ای تلخ که سیاست‌گذار باید بدان قند نپاشد.

> بالا رفتن نرخ بهره بین بانکی به معنای کمبود نقدینگی و تنگنای اعتباری است، در حالی که کاهش آن بیانگر فراوانی منابع و سیاست انبساطی‌تر خواهد بود

> افزایش تمایل بانک‌ها به جذب سپرده با نرخ‌های بالاتر؛ می‌تواند رقابت ناسالم و رشد هزینه‌های تجهیز منابع را ایجاد کند

در سایت روزنامه بخوانید:

قفل مقرراتی بانک مرکزی بر گنجه طلا

بازار خریدوفروش آنلاین طلا در ایران این روزها پرحاشیه‌تر از همیشه است. بیش از ۵۰۰ پلتفرم فعال، که در مجموع طی دو سال اخیر حدود ۱.۵ تن طلا بین ۲.۵ میلیون کاربر جابه‌جا کرده‌اند، حالا در برابر پنج شرط سخت‌گیرانه بانک مرکزی صف‌آرایی کرده‌اند؛ شروطی که قرار است در هیئت دولت بررسی و تصویب شود و می‌تواند مسیر آینده این بازار شلوغ و بی‌سامان را تعیین کند.

به گزارش تسنیم،با وجود فعالیت گسترده، مشکلات جدی بازار بر کسی پوشیده نیست: تأخیر طولانی در تحویل سفارش‌ها، اختلاف وزن و عیار طلا، بلوکه شدن پول‌ها و در نتیجه نارضایتی گسترده کاربران که با هشتگ «پولم_رو_پس_بده» در شبکه‌های اجتماعی فریاد شده است. بانک مرکزی برای ساماندهی شرایط، پنج الزام کلیدی را پیش کشیده است:

۱. ذخیره واقعی طلا در بانک کارگشایی و تبدیل آن به شمش استاندارد.
۲. احراز هویت کیف پول کاربران.
۳. ثبت همه معاملات در سامانه جامع تجارت.
۴. تسویه ریالی ظرف ۴۸ ساعت.
۵. دریافت تأییدیه امنیتی از پلیس فتا.

تبلیغات این پلتفرم‌ها، با وجود

ممنوعیت رسمی که از دی‌ماه سال گذشته اعمال شده، همچنان در مترو و بیلبوردهای شهری دیده می‌شود؛ موضوعی که کارشناسان، آن را نشانه «صوری» بودن محدودیت‌ها می‌دانند. از سوی دیگر، مدیران پلتفرم‌ها و اتحادیه کسب‌وکارهای مجازی می‌گویند این شروط «غیرعملی و انسدادآور» است و اجرای آن‌ها می‌تواند به رشد فعالیت‌های زیرزمینی و خروج کسب‌وکارهای شفاف منجر شود.

در این میان، مصرف‌کنندگان اصلی‌ترین قربانیان بی‌نظمی بازار به شمار می‌روند؛ هزاران نفر همچنان در انتظار تحویل یا بازگشت پول خود هستند و پیامک‌های «در حال پردازش» برایشان به یک شوخی تلخ بدل شده است. حال، چشم‌ها به تصمیم هیئت دولت دوخته شده؛ تصمیمی که می‌تواند این بازار را به سمت شفافیت و قانون‌مندی پیش ببرد یا با اعمال سختگیری‌های بی‌انعطاف، فضای فعالیت رسمی را تنگ و جبهه فعالیت‌های غیررسمی را گسترده‌تر کند. لازم به ذکر است مقررات تازه بانک مرکزی، هرچند ظاهراً با نیت شفاف‌سازی و حفاظت از حقوق مصرف‌کننده تدوین شده، در عمل می‌تواند شمشیر دولبه باشد. از یک‌سو، ذخیره‌سازی رسمی، احراز هویت و ثبت معاملات، امکان ردیابی و کاهش تخلفات را فراهم می‌کند. اما از سوی دیگر، زمان‌بندی محدود، هزینه‌های اجرایی سنگین و پیچیدگی‌های فنی، می‌تواند پلتفرم‌های کوچک و متوسط را از میدان خارج کند؛ همان‌هایی که بخش قابل‌توجهی از مشتریان را پوشش می‌دهند. خروج آن‌ها به معنای کاهش رقابت و افزایش انحصار چند بازیگر بزرگ است که خود می‌تواند قیمت‌ها را بالا ببرد و دسترسی مصرف‌کننده را محدود کند. علاوه بر این، تجربه نشان داده که فشار بیش از حد مقرراتی، بازار را به سمت مسیرهای غیررسمی و کم‌نظارت سوق می‌دهد؛ جایی که امنیت مشتری قربانی سرعت و سودجویی می‌شود. توازن میان امنیت و سهولت دسترسی، کلید موفقیت این سیاست‌هاست. بدون آن، طلای آنلاین ممکن است بهای سنگینی برای اعتماد عمومی داشته باشد.

توافق بانک مرکزی و سازمان بورس بر سر تنظیم‌گری رمزارزها

در سی‌وپنجمین همایش بانکداری اسلامی، رئیس سازمان بورس و اوراق بهادار از تعیین تکلیف بخشی مهم در حوزه اقتصاد دیجیتال کشور خبر داد. بر اساس توافق صورت‌گرفته میان سازمان بورس و بانک مرکزی، وظیفه تنظیم‌گری رمزارزها یا رمزپول‌ها بر عهده بانک مرکزی قرار گرفت و نظارت بر رمزدارایی‌ها به سازمان بورس سپرده شد. این تقسیم کار، به گفته مسئولان می‌تواند مسیر شفاف‌تری برای سامان‌دهی بازار دارایی‌های دیجیتال فراهم کند.

حجت‌الله صیدی، رئیس سازمان بورس و اوراق بهادار، در سخنان خود با تاکید بر اهمیت وضع قوانین درست در این حوزه، توضیح داد که نبود مقررات روشن و هماهنگ می‌تواند ریسک‌های بزرگی برای اقتصاد کشور ایجاد کند. او خاطرنشان کرد که رمزدارایی‌ها به‌عنوان یک ابزار نوین مالی باید تحت نظارت دقیق قرار گیرند و از طرف دیگر، سیاست‌گذاری پولی مرتبط با رمزارزها مستقیماً به بانک مرکزی مربوط است.

صیدی در ادامه به شرایط کلی اقتصاد ایران اشاره کرد و گفت: «تورم مزمن و کاهش ارزش پول ملی دو تهدید جدی اقتصاد کشور هستند.» او در کنار این تهدیدها، دو فرصت اساسی را نیز یادآور شد: منابع طبیعی گسترده ایران به‌ویژه نفت و گاز و همچنین ظرفیت بالای جمعیت جوان و کارآفرین کشور. به گفته او، این فرصت‌ها می‌توانند با سیاست‌گذاری درست به موتور محرک رشد اقتصادی تبدیل شوند.

رئیس سازمان بورس همچنین از وضعیت بنگاه‌های اقتصادی سخن گفت و تاکید کرد که اگرچه شرایط فعلی همچنان چالش‌برانگیز است، اما نسبت به گذشته بهبود یافته است. به باور او، این بهبود بدون نقش‌آفرینی بازار سرمایه و بازار پول ممکن نبود. او خاطرنشان کرد که تامین مالی از این مسیرها، بسیاری از بنگاه‌ها را در مسیر بقا و توسعه قرار داده است.

صیدی افزود: «اگر سیاست‌های پولی و مالی کشور در نیمه دوم امسال با کارآمدی بیشتری اجرا شود، می‌توانیم شاهد رشد و بهبود بیشتری در اقتصاد باشیم.» او ابراز امیدواری کرد که هماهنگی میان نهادهای تنظیم‌گر، هم در حوزه بازارهای مالی سنتی و هم در حوزه نوین دارایی‌های دیجیتال، منجر به تقویت اعتماد عمومی و موفقیت بیشتر اقتصاد ایران شود.

این توافق تازه میان بانک مرکزی و سازمان بورس، گامی مهم در مسیر قانون‌مند کردن فضای رمزارزها و رمزدارایی‌هاست؛ فضایی که در سال‌های اخیر به یکی از مباحث حساس در اقتصاد ایران تبدیل شده و انتظار می‌رود با اعمال این تقسیم وظایف، شفافیت و ثبات بیشتری در آن برقرار شود.

بانک و بیمه

بانک توسعه صادرات ایران ؛محور اصلی رشد صادرات غیرنفتی

نماینده ارومیه در مجلس شورای اسلامی با تأکید بر اهمیت حمایت از صادرکنندگان، عملکرد بانک توسعه صادرات ایران را در حمایت از توسعه صادرات غیرنفتی موثر دانست و بر تقویت نقش این بانک در ایجاد فرصت‌های اقتصادی بیش‌تر تأکید کرد.

به گزارش روابط عمومی بانک توسعه صادرات ایران، حاکم ممکان گفت: توسعه ابزارهای مالی نوین از جمله خطوط اعتباری ویژه، اوراق ضمانت‌نامه صادراتی و بیمه ریسک‌های تجاری می‌تواند نگرانی صادرکنندگان را کاهش دهد و نقش بانک توسعه صادرات ایران را در رشد صادرات تقویت کند.

وی افزود: سرمایه‌گذاری در دیپلماسی اقتصادی بانکی، ایجاد شعب و کارگزاری‌های فعال در کشورهای هدف و استفاده از پیمان‌های پولی دوجانبه از دیگر اقدامات کلیدی بانک در این مسیر است.

سخنگوی کمیسیون اقتصادی مجلس شورای اسلامی تصریح کرد: بانک توسعه صادرات ایران علاوه بر ارائه تسهیلات مالی، می‌تواند با ارائه مشاوره در زمینه استانداردهای جهانی، قوانین تجارت بین‌الملل و مدیریت ریسک، خدمات حمایتی گسترده‌ای به صادرکنندگان ارائه دهد. همچنین توجه ویژه به بنگاه‌های کوچک و متوسط که بیشترین ظرفیت را در صادرات غیرنفتی دارند و ارائه تسهیلات آسان و سریع به آن‌ها از محورهای مهم عملکرد این بانک است.

ممکان در بخش دیگری از سخنان خود به نقش سیاست‌ها و قوانین حمایتی در تقویت عملکرد بانک اشاره کرد و گفت: تضمین بازپرداخت تسهیلات، معافیت‌های مالیاتی و تعرفه‌ای، حمایت قانونی از ابزارهای مالی نوین و تقویت صندوق ضمانت صادرات ایران می‌تواند ریسک‌های صادرکنندگان را کاهش داده و انگیزه آن‌ها را برای بهره‌گیری از خدمات بانکی افزایش دهد.

وی همچنین به نقش مجلس شورای اسلامی در تسهیل فعالیت‌های بانک و بهبود عملکرد آن پرداخت و افزود: اصلاح قوانین بانکی و ارزی، افزایش سرمایه بانک از طریق بودجه سنواتی و ایجاد کمیسیون مشترک صادرات و بانکداری توسعه‌ای از جمله اقداماتی است که مجلس می‌تواند برای پشتیبانی از بانک توسعه صادرات انجام دهد.

نماینده ارومیه در مجلس شورای اسلامی در پایان پیش‌بینی کرد: در ۵ سال آینده، بانک توسعه صادرات ایران می‌تواند بازوی اصلی تأمین مالی صادرات غیرنفتی باشد و با گسترش ابزارهای اعتباری و تضمینی، شبکه همکاری‌های بین‌المللی و حمایت از صادرات دانش‌بنیان و خدمات فنی و مهندسی، محدودیت‌های تحریم را کاهش دهد و جایگاه ایران در بازارهای نوظهور آسیا، آفریقا و آمریکای لاتین را تقویت کند.

به گفته ممکان، اگر بانک توسعه صادرات ایران با حمایت قانونی، افزایش سرمایه و بهره‌گیری از فناوری‌های نوین مالی حرکت کند، می‌تواند به بانک توسعه‌ای پیشرو در منطقه تبدیل شده و ستون اصلی تحقق استراتژی «اقتصاد بدون نفت» باشد.

درخشش بانک کشاورزی در شاخص خوداتکایی مالی

بانک کشاورزی با نرخ خوداتکایی مالی ۱.۴۵ درصد تا مرداد ۱۴۰۴، از نظر انضباط مالی، کارایی منابع و درآمد پایدار در بین سه بانک دولتی برتر قرار گرفت.

به گزارش روابط عمومی بانک کشاورزی، وهب متقی‌نیا، مدیرعامل بانک کشاورزی، اعلام کرد که این بانک تا پایان مرداد ۱۴۰۴ به نرخ ۱.۴۵ درصد در شاخص خوداتکایی مالی دست یافته و در میان سه بانک برتر دولتی از نظر انضباط مالی، بهبود کیفیت درآمدها و ارتقای کارایی منابع قرار گرفته است.

متقی‌نیا شاخص خوداتکایی مالی را نشان‌دهنده توان بانک‌ها در پوشش هزینه‌های عملیاتی و الزامات نظارتی با اتکا به درآمدهای پایدار دانست و گفت: «دستیابی به نرخ ۱.۴۵ درصد نتیجه موفقیت در ترکیب درآمدی، کارایی عملیاتی و تأمین مالی هدفمند است.»

وی افزود: سهم درآمدهای کارمزدمحور مانند خدمات زنجیره تأمین نهاده، ضمانت‌نامه‌ها و بانکداری الکترونیک افزایش یافته و وابستگی به درآمدهای ناپایدار کاهش یافته است. این اقدام تاب‌آوری بانک را در برابر نوسانات نرخ سود و شرایط کلان اقتصادی تقویت کرده است.

مدیرعامل بانک کشاورزی در تشریح اقدامات مدیریت ریسک گفت: «با استقرار چارچوب‌های نوین اعتبارسنجی و توسعه سامانه‌های پایش ریسک اقلیمی و بیمه‌پذیری محصولات، نرخ نکول و هزینه مطالبات کاهش معناداری داشته است.» وی همچنین به بهینه‌سازی شبکه شعب و استفاده از ابزارهای دیجیتالی در فرایندهای اعتباری اشاره کرد که نسبت هزینه به درآمد را کاهش داده و کیفیت گردش عملیات بانک را ارتقا داده است.

متقی‌نیا تأمین مالی هدفمند و پایدار را از عوامل افزایش ضریب خوداتکایی مالی برشمرد و گفت: «اعتبارات بانک به طرح‌های با بهره‌وری آب، کشت قراردادی، زنجیره‌های تأمین و صنایع تبدیلی هدایت می‌شود که هم بازدهی پرتفوی تسهیلات را افزایش می‌دهد و هم شفافیت زنجیره ارزش کشاورزی را تقویت می‌کند.»

وی تصریح کرد که مأموریت بانک صرفاً حداکثرسازی سود نیست و امنیت غذایی، توسعه روستایی و پایداری منابع در اولویت قرار دارد. مدیرعامل بانک کشاورزی برنامه‌های آینده این بانک را شامل تقویت سرمایه انسانی تخصصی، توسعه ابزارهای پوشش ریسک اقلیمی، تعمیق بانکداری باز در زنجیره ارزش کشاورزی و گسترش دسترسی مالی در مناطق کمتر برخوردار عنوان کرد. وی تأکید کرد: «حفظ جایگاه برتر در شاخص‌های پایداری مالی پیش‌نیاز ایفای مؤثر نقش حیاتی بانک در امنیت غذایی کشور است.»

اخبار

بالاترین نشان مسئولیت اجتماعی کشور به همراه اول تعلق گرفت

عصراقتصاد - در پنجمین جشنواره روابط‌عمومی و مسئولیت اجتماعی با شعار «برند خوب»، همراه اول موفق شد بالاترین نشان مسئولیت اجتماعی ایران را دریافت کند. این رویداد روز ۲۵ شهریور ۱۴۰۴ با حضور مدیران ارشد، مسئولان دولتی و نمایندگان سازمان‌های فعال در تالار قلم کتابخانه ملی برگزار شد.

ناتاشا پاولوویچ، رئیس انجمن بین‌المللی روابط عمومی، در پیامی بر اهمیت مسئولیت اجتماعی مبتنی بر ارتباطات تأکید کرد و هوش مصنوعی را هم فرصتی نو و هم چالشی اخلاقی در عرصه روابط عمومی معرفی نمود.

هیات داوران، با بررسی عملکرد همراه اول در سه محور حمایتگری و اسپانسری، فعالیت‌های بشردوستانه و حفاظت محیط‌زیست ، نشان عالی مسئولیت اجتماعی را به این اپراتور اعطا کردند. همچنین به دلیل اهتمام مهدی اخوان بهابادی، مدیرعامل همراه اول، در ترویج این فرهنگ، نشان «سفیر مسئولیت اجتماعی» نیز به وی اهدا شد.

بیانیه پایانی جشنواره، با اشاره به نمونه‌های موفق اقدام‌های این اپراتور، تأکید داشت که مسئولیت اجتماعی دیگر یک شعار تجملی نیست؛ بلکه راهبردی حیاتی برای پایداری و اعتبار سازمان‌هاست. همراه اول با اجرای پروژه‌های هدفمند مانند حمایت از رویدادهای فرهنگی، کمک به مناطق محروم و طرح‌های محیط‌زیستی، الگویی عملی برای سایر شرکت‌ها ارائه داده است.

واگذاری خدمات آنالیز اکتشافی به بخش خصوصی

عصراقتصاد - سازمان زمین‌شناسی و اکتشافات‌معدنی کشور اعلام کرد بخشی از خدمات آنالیز نمونه‌های اکتشافی را به بخش خصوصی خواهد سپرد. سهیلا نیلویل، مدیرکل دفتر امور آزمایشگاه‌ها، گفت این طرح در قالب ۲۸ بسته آنالیز شامل حدود ۱۰۰ هزار نمونه و با دو تکنیک اصلی «آنالیز چندعنصری» و «فایراسی طلا» اجرا می‌شود.

طراحی بسته‌ها به‌گونه‌ای است که شرکت‌های بزرگ و کوچک آزمایشگاهی بتوانند در مناقصه‌ها شرکت کنند. نتایج این آنالیزها به‌عنوان مبنای تصمیم‌گیری‌های کلان معدنی، تحت نظارت مداوم کارشناسان خبره برای تضمین دقت و قابلیت اعتماد خواهند بود.

به گفته نیلویل، این اقدام نه‌تنها شتاب فعالیت‌های اکتشافی را افزایش می‌دهد بلکه ظرفیت‌های علمی و فنی کشور را در بخش خصوصی تقویت می‌کند. همچنین انتظار می‌رود سرعت پاسخ‌گویی به پروژه‌های معدنی ارتقا یابد و چرخه تصمیم‌گیری‌های سرمایه‌گذاری کوتاه‌تر شود.

تحقق اقتصاد دریاپایه با توانمندی‌های ایزوایکو

عصراقتصاد - محمدحسین مقیسه، مدیرعامل صندوق توسعه صنایع دریایی، در بازدید از مجتمع کشتی‌سازی و صنایع فراساحل ایران (ایزوایکو) بر نقش محوری آن در تحقق سیاست‌های اقتصاد دریاپایه تأکید کرد.

سعید جعفری، مدیرعامل ایزوایکو، با اشاره به شعار سال «سرمایه‌گذاری برای تولید» گفت: این مجتمع بزرگ‌ترین زیرساخت صنعت دریایی کشور است و تاکنون ۳۴۵ پروژه ساخت شناور، ۱۷ پروژه نفت و گاز، ۱۲ سکوی حفاری و ۲۰۴۹ پروژه تعمیراتی را اجرا کرده است.

به گفته جعفری، ظرفیت فنی و مهندسی ایزوایکو توان پاسخگویی به نیازهای ملی و حتی صادرات خدمات دریایی به کشورهای منطقه را دارد. دو طرف بر همکاری و هم‌افزایی برای بهره‌گیری حداکثری از ظرفیت‌های اقتصادی دریا و توسعه اشتغال تأکید کردند.

اجرای ابرپروژه‌های مس سونگون شتاب می‌گیرد

عصراقتصاد - مجتمع مس سونگون در آذربایجان شرقی با حمایت ایمیدرو اجرای دو ابرپروژه فاز ۳ تغلیظ و کارخانه ۲۰۰ هزار تنی کاتد را با سرعت چشمگیر پیش می‌برد.

محمدجعفر عظمایی، مدیر مجتمع، گفت: پیشرفت فیزیکی هر دو طرح به حدود ۵۴ درصد رسیده است. با بهره‌برداری، تولید کنسانتره مس از ۳۰۰ هزار تن به ۷۵۰ هزار تن، کاتد مس به ۲۰۰ هزار تن و اسید سولفوریک به ۸۰۰ هزار تن خواهد رسید.

او با قدردانی از مسئولان ملی و استانی، بر لزوم ادامه حمایت‌ها تأکید کرد. این طرح‌ها به گفته عظمایی، نه تنها زنجیره ارزش شرکت ملی مس را کامل می‌کنند بلکه موجب رشد اشتغال، افزایش صادرات و کاهش وابستگی به واردات مس تصفیه‌شده خواهند شد.

رضا علیزاده، رئیس کمیسیون صنایع و معادن مجلس، نیز پیشرفت پروژه‌ها را «چشمگیر» توصیف و آن‌ها را عامل ارتقای رفاه و توسعه متوازن منطقه دانست.

تبدیل چالش کم آبی به فرصت توسعه در گروه فولاد مبارکه

فولاد مبارکه الگوی مصرف بهینه انرژی در صنعت فولاد

زینب غضنفری

یکی از چالش‌های اصلی در دنیای امروز که تولید جایگاه ویژه‌ای دارد، نیاز روزافزون به انرژی به خصوص در صنایع سنگین مانند آهن و فولاد است. کشور در دوران بی آبی به سر می‌برد و عدم بارش کافی باران و عدم مدیریت صحیح مصرف آب در مصارف صنعتی سبب تشدید بحران بی آبی شده است.

به گزارش عصراقتصاد، صنعت فولاد به عنوان یکی از صنایع بزرگ و استراتژیک کشور، جزو بخش‌هایی به شمار می‌رود که آب‌بری بالایی دارد و برخی شرکت‌ها به واسطه جانمایی جغرافیایی اشتباه، با چالش کمبود خوراک آب و افزایش هزینه‌های تامین انرژی مواجه هستند.

در روزگاری که با بحران کم آبی مواجه هستیم و اکثر صنایع برای انجام امورات جاری خود به آب نیاز دارند، هدر رفت آب در صنایع می‌تواند تأثیرات گسترده‌ای بر اقتصاد، زندگی اجتماعی و محیط زیست داشته باشد.

براساس گزارش‌ها و آمارها، آب در صنایع مواد شیمیایی بین ۶.۸ تا ۸.۷ درصد و در حوزه فلزات پایه بین ۳.۳ تا ۵.۰ درصد از هزینه‌ها را شامل می‌شود که بیانگر تاثیر قابل توجه هزینه آب بر فعالیت اقتصادی بنگاه‌ها است.

مصرف آب در صنعت فولاد ایران بالغ بر ۸۹ میلیون متر مکعب است که معادل ۷ درصد کل آب صنعتی مصرفی در ایران است. برآوردها حاکی از آن است که هدر رفت آب در صنایع می‌تواند تا ۳۰ درصد مصرف کل آب را شامل شود.

بدین ترتیب، می‌توان گفت مصرف بالا و نرخ بازیابی پایین آب از مهم‌ترین چالش‌های کنونی صنعت فولاد کشور محسوب می‌شود که یکی از دلایل آن عقب ماندن از تکنولوژی روز دنیا در نتیجه تحریم‌ها است.

میزان مصرف آب به ازای تولید هر تن فولاد در صنایع فولادی هند حدود ۳/۵ متر مکعب است، در حالی که با فناوری‌های روز مصرف آب ۱/۵ متر مکعب کاهش یافته است.

به طور کلی، مصرف آب در صنعت فولاد به چندین عامل از جمله تکنولوژی وابسته است و شرکت‌هایی که از روش کوره بلند برای تولید فولاد استفاده می‌کنند، آب بسیار زیادی جهت خنک‌سازی کوره شمش‌های فولادی مصرف می‌کنند اما؛ در روش کوره‌های قوس الکتریکی مصرف آب به طور چشم‌گیری کاهش می‌یابد.

تخمین زده می‌شود بیش از ۱۰ درصد از کل آب مصرفی در صنایع فولاد به صورت بخار از دست می‌رود و این میزان در کارخانه‌ها با تکنولوژی قدیمی‌بیشتر است.

داستان در شرکت‌های بزرگی همچون فولاد مبارکه اصفهان که در جمع بزرگان این صنعت در جهان قرار دارد، متفاوت است.

شرکت فولاد مبارکه که طیف گسترده‌ای از محصولات فولادی در حجم بالا را تولید و عرضه می‌کند، طرح‌ها و استراتژی‌های جامعی برای مدیریت منابع اتخاذ می‌کند.

یکی از مهمترین اقدامات این شرکت در مدیریت مصرف آب، اجرای پروژه‌های تصفیه پساب شهری و صنعتی است و با جمع‌آوری پساب شهرهای اطراف کارخانه، بخشی از نیاز آبی خود را تامین می‌کند و بدین شکل پساب مصرفی سایرین را پس از تصفیه، جهت تولیدات خود مجددا وارد چرخه مصرف می‌کند.

بزرگترین فولادساز غرب آسیا، در سال ۱۴۰۳ بالغ بر ۳۶۸ میلیارد تومان صرف فعالیت‌های تحقیق و توسعه کرده تا مدیریت مصرف انرژی و آب به بهترین شکل ممکن انجام و اجرا شود.

در شرکت‌های زیرمجموعه و پروژه‌های در دست اجرا و ساخت، تاکید بر ایجاد زیرساخت‌ها و ساخت کارخانه به نحوی است که فرایند تولید با حداقل مصرف آب انجام گیرد و انرژی مورد نیاز نیز از منابع تجدیدپذیر تامین شود.

در واقع، حرکت روی خط تکنولوژی و فناوری روز دنیا یکی از خطوط برنامه‌های شرکت فولاد مبارکه است و در دنیای امروز که هوش مصنوعی قدرت گرفته، استفاده از آن جهت کاهش مصرف انرژی را در پیش گرفته است.

این فناوری با تحلیل و پیش‌بینی الگوهای مصرف و بر اساس داده‌های محیطی، رفتار سیستم‌ها را بررسی و پیشنهادهایی جهت بهینه‌سازی مصرف آب ارائه می‌دهد.

در حوزه بازیافت، این فولادساز از سامانه مرکزی استفاده می‌کند که همه سنسورهای مصرف گاز، برق و آب را به یک سیستم متصل کرده که بهره‌وری را افزایش و حجم ضایعات را کاهش می‌دهد.

همچنین، در پروژه فولاد سبز، اقدامات استراتژیک در بخش‌های هوا، آب، انرژی و پسماند اجرا شده و پسماندها طی فرایند چرخشی بازیافت می‌شوند که در نتیجه آن، وابستگی به منابع خام کاهش و انرژی کمتری مصرف می‌شود.

در مجموع می‌توان گفت که شرکت فولاد مبارکه اصفهان با تمرکز بر انرژی‌های تجدیدپذیر و بازچرخانی آب و استفاده از پسماند سایر بخش‌ها، چالش کمبود آب را مدیریت کرده و ساختار تولیدی خود را با مدیریت منابع تقویت کرده است. کاهش مصرف آب و انرژی به کنترل هزینه‌ها و افزایش سودآوری بنگاه‌های اقتصادی منجر می‌شود. این شرکت با ترکیبی از فناوری، سرمایه‌گذاری و همکاری، الگویی برای مدیریت منابع در صنایع فولادی ارائه می‌دهد که نه تنها پایداری اقتصادی و تولید مستمر را دنبال بلکه به حفظ محیط زیست کمک می‌کند.

بحران کم‌آبی و انرژی به یکی از جدی‌ترین چالش‌های صنایع سنگین به‌ویژه فولاد تبدیل شده و مصرف بالای آب در کنار عقب‌ماندگی فناوری، فشار مضاعفی بر تولید و اقتصاد کشور وارد کرده است

فولاد مبارکه با سرمایه‌گذاری در بازچرخانی آب، انرژی‌های تجدیدپذیر و هوش مصنوعی، الگویی نوین از مدیریت پایدار منابع ارائه می‌دهد که می‌تواند مسیر آینده صنعت فولاد ایران را متحول کند

در سایت روزنامه بخوانید:

پرش میلیاردی پارک فناوری پردیس از نوآوری تا مطالبه‌گری

عصراقتصاد - بیست‌وسومین اجلاس سالانه پارک فناوری پردیس با حضور حسین افشین، معاون علمی رئیس‌جمهور، و جمعی از مسئولان و فعالان حوزه فناوری کشور، به صحنه‌ای برای معرفی دستاوردهای تازه و بیان چالش‌های اقتصاد دانش‌بنیان تبدیل شد.

به گزارش عصراقتصاد، در مراسم افتتاحیه، از پنج محصول استراتژیک و فناورانه رونمایی شد. نخستین محصول، داروی سیرولیموس بود که برای پیشگیری از رد پیوند به‌ویژه در پیوند کلیه کاربرد دارد و می‌تواند شانس پذیرش عضو پیوندی را افزایش دهد. دومین محصول، داروی نینتدانیت ویژه کنترل التهاب و فیبروز ریه است که با کاهش روند بیماری می‌تواند شرایط زندگی بیماران را بهبود بخشد.

سومین دستاورد، پوزیشن ضدانفجار هوشمند یا پوزیشنر الکتروپنوماتیک است که برای کنترل صنعتی، به‌ویژه شیرهای فرآیندی، نقش کلیدی دارد. چهارمین محصول، رزین‌های فنولیک نووالاک هستند که در صنایع نسوز و تایرسازی به کار می‌روند. پنجمین محصول، سامانه هوشمند قطار با بهره‌گیری از پردازش تصویر و هوش مصنوعی، امکان ارتقای امنیت و مدیریت هوشمند ناوگان ریلی را فراهم می‌کند.

همچنین در این رویداد، دستیار هوشمند پارک فناوری پردیس معرفی شد؛ سامانه‌ای مشابه چت‌جی‌پی‌تی که قادر است به سؤالات کاربران پاسخ داده و به بهبود خدمات اطلاعاتی کمک کند.

مهدی صفاری‌نیا، رئیس منطقه بین‌المللی نوآوری ایران و پارک فناوری پردیس، در بخش دوم مراسم با اشاره به عملکرد سال گذشته گفت: «شرکت‌های مستقر در پردیس بیش از ۹۰ هزار میلیارد تومان فروش داشته‌اند که سهم قابل توجهی از اقتصاد دانش‌بنیان کشور است.»

وی هدف اولیه ایجاد پارک‌های فناوری را شناسایی استعدادها، کمک به تجاری‌سازی، گسترش شبکه ارتباطی، توسعه بازار و تقویت پیوند صنعت و دانشگاه دانست و افزود: «پارک‌ها سرمایه‌گذاری بر مغزها را جایگزین تکیه بر منابع زیرزمینی می‌کنند.»

به گفته صفاری‌نیا، انتظار دولت این است که پارک‌ها موتور محرک توسعه اقتصاد دانش‌بنیان باشند و بر خلق ثروت از طریق نوآوری و حل چالش‌های ملی تمرکز کنند. در مقابل، شرکت‌های فناور نیز خواستار ایجاد زیرساخت مناسب، مزایای خاص، حمایت تحقیق و توسعه، گسترش بازار و کاهش بوروکراسی هستند.

نیاز به همگرایی دولت و بخش خصوصی

صفاری‌نیا ضمن تأکید بر لزوم فاصله گرفتن شرکت‌ها از تولید محصولات تکراری، گفت: «باید زیست‌بومی فعال با همکاری شرکت‌ها و حمایت دولت شکل گیرد.» او با تشریح چالش‌های پردیس از جمله نیاز به توسعه فضاهای دانشگاهی و مسکونی، ادامه داد: «با وجود رشد فروش، هنوز ظرفیت‌های بزرگی برای توسعه صادرات، جذب شرکت‌های خارجی و گسترش فعالیت فناورانه وجود دارد، اما این مسیر بدون همکاری مؤثر دولت و بخش خصوصی دشوار خواهد بود.»

یکی از محورهای مهم سخنان او، موانع تأمین مالی بود. وی یادآور شد که تکالیف بانک مرکزی و اعتبارات صندوق توسعه ملی هنوز به‌طور کامل عملی نشده‌اند: «در صورت اجرای کامل این تعهدات، می‌توان شاهد جهش سرمایه‌گذاری در شرکت‌های فناور بود.»

همچنین توسعه مترو برای دسترسی آسان‌تر به منطقه بین‌المللی نوآوری، از مطالبات کلیدی شرکت‌ها عنوان شد. صفاری‌نیا ابراز امیدواری کرد که با حمایت دستگاه‌های مرتبط، این پروژه تسریع شود و حمل‌ونقل نیروی انسانی بهبود یابد.

اجلاس امسال پارک فناوری پردیس، ترکیبی از دستاوردهای فناورانه و مطالبات توسعه‌ای را به نمایش گذاشت؛ از معرفی محصولات راهبردی در حوزه دارو، صنعت و حمل‌ونقل هوشمند، تا تأکید بر ضرورت اصلاح ساختار حمایتی و رفع موانع مالی. به باور مدیران، اگر مسیر سرمایه‌گذاری پایدار و سیاست‌گذاری دقیق دنبال شود، پردیس می‌تواند جایگاه خود را نه‌تنها به‌عنوان قلب تپنده نوآوری ایران، بلکه به‌عنوان قطب منطقه‌ای اقتصاد دانش‌بنیان تثبیت کند.

۴۰ بسته سرمایه‌گذاری معدنی آماده مزایده در ۱۶ استان

عصراقتصاد - مدیر اجرایی طرح احیای معادن، از نهایی شدن ۴۰ بسته سرمایه‌گذاری معدنی در ۱۶ استان خبر داد و اعلام کرد مزایده این پروژه‌ها از اواخر مهرماه آغاز می‌شود. به گفته او، این اقدام الگویی مؤثر برای احیا، توسعه و فعال‌سازی معادن کوچک و متوسط کشور است.

عباس جرجانی در حاشیه جلسه معرفی بسته‌های سرمایه‌گذاری استان‌های کردستان، آذربایجان غربی و جنوب کرمان گفت: «برخلاف مزایده‌های انفرادی، استفاده از بسته‌های سرمایه‌گذاری نتایج بسیار مثبت‌تری در بخش معدن داشته است.» او افزود، از ابتدای سال تاکنون ۱۲ جلسه مشترک با استان‌ها برگزار شده که طی آن بسته‌های سرمایه‌گذاری بررسی و در برخی موارد تصویب شد. موارد نیازمند بررسی بیشتر یا استعلام تکمیلی، به مراحل بعد موکول شده است.

طبق صورتجلسات تنظیم‌شده، استان‌ها موظفند تکمیل بررسی‌ها را انجام دهند تا بر اساس شیوه‌نامه ابلاغی ، مزایده‌ها اجرا شود. جرجانی تأکید کرد که دفتر طرح احیا پس از ابلاغ بسته‌ها، پیگیری‌های لازم برای اطمینان از اجرای صحیح مزایده‌ها در چارچوب قانون را ادامه می‌دهد.

در جلسات، مدیران کل دفتر بهره‌برداری و دفتر اکتشاف وزارت صمت نیز حضور داشته‌اند تا در صورت بروز موارد خاص، نظر کارشناسی سریعاً ارائه و روند کار تسهیل شود.

مدیر اجرایی طرح احیا، تدوین این بسته‌ها را گامی مهم در به‌کارگیری ظرفیت معادن غیرفعال دانست و گفت: «در صورت عدم موفقیت برخی بسته‌ها در مزایده، این موارد ذیل ماده ۸۳ آیین‌نامه اجرایی قانون معادن قرار می‌گیرند تا با آزادسازی محدوده‌ها، امکان سرمایه‌گذاری در دیگر ظرفیت‌های معدنی فراهم شود.»

به گفته او، بهره‌گیری از مدل بسته‌های سرمایه‌گذاری علاوه بر سرعت‌بخشی به فرآیند احیا، باعث جذب سرمایه‌گذاران، ایجاد ارزش افزوده و فرصت‌های تازه شغلی و توسعه‌ای در مناطق مختلف می‌شود.

جرجانی این رویکرد را نقطه عطفی برای بازگشت معادن غیرفعال به چرخه تولید و تقویت اقتصاد منطقه‌ای توصیف کرد و گفت امید است اجرای آن بتواند افق جدیدی پیش روی بخش معدن بگشاید.

نوبت اول

آگهی تجدید مناقصه عمومی

شهرداری باغستان در نظر دارد به استناد مجوز شماره ۲۴۵۶/ش/۱۴۰۳ مورخ ۱۴۰۳/۱۲/۲۲ شورای اسلامی شهر باغستان نسبت به فراخوان لکه گیری و آسفالت، جدول و پیاده روسازی سطح شهر را از طریق سامانه تدارکات الکترونیکی دولت اقدام نماید.
بدینوسیله از اشخاص حقوقی واجد شرایط (دارا بودن حداقل رتبه ۵ در رشته ابنیه از سازمان مدیریت و برنامه ریزی) جهت شرکت در مناقصه دعوت بعمل می آید.
کلیه مراحل برگزاری فراخوان از دریافت و تحویل اسناد فراخوان تا بازگشایی پاکت ها از طریق درگاه سامانه تدارکات الکترونیکی دولت (ستاد) www.setadiran.ir انجام خواهد شد.
شرح مناقصه:
۱- مبلغ برآورد قرارداد تا سقف ۴۰/۰۰۰/۰۰۰/۰۰۰ ریال با کلیه کسورات قانونی و مالیات بر ارزش افزوده.
۲- سپرده شرکت در مناقصه ۲/۰۰۰/۰۰۰/۰۰۰ ریال که بصورت واریز نقدی یا ضمانت نامه معتبر بانکی مورد پذیرش شهرداری باغستان می باشد.
۳- مهلت خرید اسناد مناقصه از مورخ ۱۴۰۴/۰۷/۰۲ چهارشنبه تا پایان وقت اداری مورخ ۱۴۰۴/۰۷/۰۵ شنبه و اسناد و مدارک از طریق مراجعه به سامانه تدارکات دولت به نشانی www.setadiran.ir قابل دریافت می باشد.
۴- قیمت خرید اسناد مناقصه مبلغ ۱۵/۰۰۰/۰۰۰ (پانزده میلیون ریال) می باشد که به حساب ۰۱۰۵۳۶۹۶۹۶۰۰۹ بانک ملی شعبه خادم آباد بصورت الکترونیک از طریق سامانه تدارکات الکترونیک دولت www.setadiran.ir یا بصورت حضوری (اداره درآمد شهرداری) قابل دریافت می باشد.
۵- مهلت تحویل پیشنهادات تا پایان وقت اداری مورخ ۱۴۰۴/۰۷/۱۶ روز چهارشنبه و نحوه تحویل اسناد از طریق بارگذاری در سامانه تدارکات الکترونیک دولت می باشد.
۶- تاریخ تشکیل کمیسیون معاملات عمده و بازگشایی پاکت ها در تاریخ ۱۴۰۴/۰۷/۱۹ (روز شنبه)
۷- مناقصه گران می بایست اصل فیش واریز نقدی یا ضمانت نامه شرکت در مناقصه را بهمراه فیش خرید اسناد پیش از پایان مهلت تحویل پیشنهادات با هماهنگی امور قراردادها به دبیرخانه شهرداری باغستان تحویل نمایند.
آدرس: شهریار - باغستان - بلوار امام خمینی(ره) - بلوار ولیعصر(عج) خیابان لاله دوم اصلی - شهرداری باغستان - امور قراردادها تلفن: ۰۲۱-۶۵۲۳۸۰۰۶
سایت شهرداری: baghestan.ir
تاریخ انتشار نوبت اول: چهارشنبه ۱۴۰۴/۰۶/۲۶
تاریخ انتشار نوبت دوم: چهارشنبه ۱۴۰۴/۰۷/۰۲

محمدرضا شمسایی شهردار باغستان

اخبار

جهش درآمد و تثبیت جایگاه فولاد سنگان در زنجیره فولاد

عصراقتصاد - شرکت صنایع معدنی فولاد سنگان خراسان با انتشار صورت‌های مالی سالانه منتهی به اسفندماه ۱۴۰۳، تصویری روشن از رشد پایدار و نقش پررنگ خود در زنجیره ارزش فولاد ایران ارائه داد.

محمد زمانیان، معاون مالی و اقتصادی شرکت، اظهار کرد: درآمد عملیاتی فولاد سنگان در سال گذشته به ۲۵ هزار و ۸۴۴ میلیارد تومان رسید که در مقایسه با سال ۱۴۰۲ رشد ۲۱ درصدی را نشان می‌دهد. این موفقیت در شرایط اقتصادی نامطلوب و نوسانات بازار، بیانگر انعطاف‌پذیری و توان رقابتی بالای شرکت است.

گندله همچنان ستون اصلی درآمدزایی این مجموعه محسوب می‌شود و بیش از ۹۲ درصد از درآمد عملیاتی را به خود اختصاص داده است. فروش گندله در سال ۱۴۰۳ معادل ۲۳ هزار و ۹۰۲ میلیارد تومان بود. در مجموع، فولاد سنگان بیش از ۵ میلیون و ۸۳ هزار تن محصول روانه بازار کرد که ۴ میلیون و ۵۵۵ هزار تن آن گندله بود و رشد ۷ درصدی فروش مقداری را به ثبت رساند.

در حوزه سودآوری، سود عملیاتی شرکت به ۶ هزار و ۷۰۱ میلیارد تومان رسید که ۹ درصد بیشتر از سال گذشته است. یکی از نکات جالب صورت‌های مالی، ایجاد ردیف «سایر درآمدها» بوده که بیشتر از محل بهره‌برداری از کامیون‌های ملکی و کاهش هزینه‌های خرید حاصل شده است. بر این اساس، سود پایه هر سهم به ۱۷۳ تومان رسیده و جایگاه فولاد سنگان را در رتبه برتر گندله‌سازان کشور تثبیت کرده است. زمانیان با انتقاد از برخی سیاست‌ها و بخشنامه‌های ارزی، صادراتی و گمرکی گفت: این موارد گاهی به‌جای تسهیل امور، موجب اخلال در روند سودآوری می‌شوند و باید اصلاح شوند تا بستر جذب سرمایه و توسعه فراهم‌تر شود. وی در پایان خاطرنشان کرد: این عملکرد نشان می‌دهد فولاد سنگان همچنان یکی از بازیگران اصلی تأمین گندله برای صنعت فولاد کشور است؛ تداوم تولید و فروش در سطح بالا، این شرکت را در موقعیتی پایدار در زنجیره ارزش این صنعت نگاه داشته است.

مدیریت هوشمند انرژی، افتخار تازه جهان فولاد سیرجان

عصراقتصاد - شرکت جهان فولاد سیرجان در دهمین دوره جایزه ملی مدیریت انرژی موفق به دریافت تقدیرنامه دو ستاره شد؛ افتخاری که در شرایط کنونی ناترازی انرژی کشور اهمیتی دوچندان دارد.

این دستاورد حاصل اجرای برنامه‌های جامع در حوزه مدیریت بهینه مصرف انرژی و کاهش هدررفت منابع بوده است. اقدامات شرکت شامل بهبود بهره‌وری تجهیزات، استفاده از فناوری‌های نوین در کنترل فرآیندها و بازنگری در الگوهای مصرف، باعث شد این مجموعه در ارزیابی شاخص‌های کلیدی فناوری EPI، رتبه‌ای برتر کسب کند.

مقام‌های ارزیابی این موفقیت را نه‌تنها نشانه تعهد مدیریتی، بلکه الگویی برای سایر صنایع کشور معرفی کردند. در حالی که بسیاری از واحدهای صنعتی کشور با چالش تأمین پایدار انرژی روبه‌رو هستند، جهان فولاد سیرجان توانسته است نشان دهد که با برنامه‌ریزی دقیق و رویکرد پایدار، می‌توان در مسیر توسعه صنعتی و حفظ منابع گام برداشت.

این تقدیرنامه بیانگر آن است که حتی در شرایط محدودیت و فشار بر شبکه انرژی، اجرای استراتژی‌های درست، بهره‌وری را افزایش داده و مسیر را برای توسعه پایدار صنعتی هموار می‌کند.

معاون ایمیدرو مطرح کرد

لزوم همسویی بومی‌سازی با استراتژی شرکت‌های معدنی

عصراقتصاد - امید امامی، معاون ایمیدرو، در نشست مدیران بومی‌سازی معدن و صنایع معدنی بر پیاده‌سازی استراتژی شرکت‌ها در مسیر توسعه بومی‌سازی و کاهش ارزبری تأکید کرد. وی گفت: بومی‌سازی یک الزام ملی است و باید از حداکثر توان داخلی در ساخت تجهیزات و تولید دانش استفاده شود. او هشدار داد که بی‌توجهی به بومی‌سازی منجر به از دست رفتن توان تولید و فناوری خواهد شد. امامی، جلوگیری از موازی‌کاری و ایجاد هم‌افزایی میان شرکت‌ها را ضروری خواند و تفاوت رویکرد در بخش‌های فولاد، مس و طلا را تشریح کرد. وی با اشاره به نقش ایمیدرو به عنوان تسهیل‌گر افزود: همکاری منظم و تبادل تجربیات میان شرکت‌ها می‌تواند منجر به کاهش هزینه‌های تمام‌شده و ارتقای بهره‌وری شود. این نگاه، بومی‌سازی را از سطح یک سیاست حمایتی به یک راهبرد رقابتی بلندمدت ارتقا می‌دهد.

پالایش و پخش

شیوه‌نامه ابطال مجوز واردات بنزین سوپر تصویب شد

عصراقتصاد - علیرضا نظری، رئیس مرکز ملی پایش و بهبود محیط کسب و کار، از تصویب شیوه‌نامه تعلیق و ابطال مجوز واردات بنزین سوپر خبر داد.

این نشست همچنین حذف هزینه‌های غیرقانونی شهرداری از تاکسی‌های اینترنتی را تصویب کرد. موضوعات دیگری از جمله تأیید کاربرگ‌های مرکز وکلا و کانون وکلای دادگستری و اتصال این نهادها به درگاه ملی مجوزها نیز به نتیجه رسید.

نظری تأکید کرد که قانون برای صدور مجوز وکالت شش ماه مهلت تعیین کرده و کاهش این مدت در دست بررسی است. وی این اقدامات را گامی مهم در بهبود فضای رقابتی و کاهش بروکراسی غیرضرور عنوان کرد.

آمادگی پالایشگاه‌های پارس جنوبی برای فصل سرما

عصراقتصاد - مدیر هماهنگی و نظارت بر تولید شرکت ملی گاز ایران، از آمادگی کامل پالایشگاه‌های پارس جنوبی پیش از آغاز فصل سرما خبر داد.

محمدرضا جولایی، تأکید کرد که سیستم‌های برق‌رسانی از مهم‌ترین اولویت‌ها برای حفظ تولید پایدار گاز هستند و باید تحت پایش دقیق قرار گیرند. به گفته او، تولید روزانه بیش از ۶۰۰ میلیون مترمکعب گاز این مجموعه، نقش مهمی در تأمین انرژی کشور دارد. جولایی همچنین به پیشرفت پروژه کاهش مشعل‌سوزی در ۱۳ پالایشگاه اشاره کرد و خواستار رفع مشکلات پیمانکاران شد. بازدید مستمر از تجهیزات حیاتی و حل فوری مشکلات فنی توربین‌ها از دیگر اقدامات حیاتی برای جلوگیری از اختلال در زمستان اعلام شد.

نفت و گاز

پیشروی جمع‌آوری گازهای مشعل در غرب کارون و دارخوین

عصراقتصاد - محمد کُرد، مدیر اجرایی پالایش گاز هویزه خلیج‌فارس، از گام‌های تازه برای جمع‌آوری گازهای مشعل در دارخوین و غرب کارون خبر داد.

تأمین لوله‌های دارخوین رو به پایان است و قرار است تا پایان آبان به پیمانکار تحویل شود تا تا اواسط بهمن راه‌اندازی شود و ۴۰ میلیون فوت مکعب گاز به خوراک شرکت افزوده شود. در خط لوله غرب کارون نیز با عقد قرارداد ۱۵ کیلومتر لوله، بهره‌برداری اوایل تابستان ۱۴۰۵ پیش‌بینی شده است.

او همچنین از استفاده از واحد نم‌زدایی پیش‌ساخته برای تسریع عملیات خبر داد و اجرای دقیق مصوبات را گامی در جهت کاهش مشعل‌سوزی و حفاظت از محیط‌زیست دانست.

چین چهارمین محموله گاز روسیه را دریافت کرد

چین چهارمین محموله LNG از پروژه روسی آرکتیک LNG ۲ را دریافت کرد؛ پروژه‌ای که عمده مالکیت آن در اختیار شرکت نوواتک روسیه است و تحت تحریم‌های غرب قرار دارد.

تانکر «بوران» در ۱۲ سپتامبر در بندر بهایای چین پهلو گرفت و بیش از ۱۶۶ هزار مترمکعب LNG حمل کرده بود که در ۲۲ اوت در گایدان بارگیری شده بود.

تاکنون مجموع محموله‌های دریافت‌شده توسط چین به بیش از ۵۵۲ هزار مترمکعب رسیده است. این روند نشان می‌دهد روسیه در پی حفظ جریان صادرات است و چین نیز برای تقویت ذخایر انرژی خود از فرصت استفاده می‌کند، هرچند تحریم‌ها آینده پروژه را مبهم کرده‌اند.

مخالفت ناتو با درخواست ترامپ برای توقف خرید نفت روسیه

برخی اعضای ناتو از جمله مجارستان و اسلواکی با درخواست دونالد ترامپ، رئیس‌جمهور آمریکا، جهت توقف کامل خرید نفت روسیه مخالفت کردند.

ترامپ شرط اعمال تحریم‌های سخت‌تر علیه مسکو را توقف خرید نفت توسط همه اعضای ناتو دانست و حتی پیشنهاد تعرفه ۵۰ تا ۱۰۰ درصدی علیه چین به همین منظور را مطرح کرد. مخالفان استدلال می‌کنند که جایگزینی نفت روسیه امنیت انرژی آن‌ها را تهدید می‌کند.

مجارستان و اسلواکی بیشترین وابستگی را به نفت روسیه دارند و وزیر خارجه مجارستان هشدار داد بدون این منابع نمی‌توانند عرضه مطمئن انرژی داشته باشند. ترکیه نیز از بزرگ‌ترین واردکنندگان نفت خام روسیه در میان اعضای ناتو است.

دعوت وزارت نفت از فعالان برای ارائه طرح‌های بهینه‌سازی مصرف

عصراقتصاد - مدیرعامل شرکت بهینه‌سازی مصرف سوخت، اعلام کرد که وزارت نفت از طرح‌های بهینه‌سازی در سه حوزه صنعت، ساختمان و حمل‌ونقل حمایت می‌کند.

محسن محمدپور، تأکید کرد که فرآیند تولید نفت و گاز بسیار پرهزینه و زمان‌بر است اما اجرای پروژه‌های صرفه‌جویی انرژی کم‌هزینه‌تر و سریع‌تر است.

محمدپور به اقدامات قانونی و راهبردی در این حوزه مانند ماده ۱۲ قانون رفع موانع تولید و برنامه هفتم توسعه اشاره کرد. او ناترازی انرژی را خطر بزرگی برای صنایع دانست که منجر به قطع مکرر برق و استفاده پرهزینه از سوخت مایع شده است. وی از فعالان خواست ایده‌ها و طرح‌های عملی ارائه دهند تا در قالب پروژه اجرایی شوند.

میلیاردها دلار گاز در دوراهی سرمایه‌گذاری و هدررفت

آیدا برخورداری

صنعت گاز ایران، به عنوان ستون فقرات تأمین انرژی کشور، امروز در نقطه‌ای حساس از مسیر توسعه قرار گرفته است. نقطه‌ای که یک سوی آن جهش تولید و صادرات قرار دارد و سوی دیگر، هدررفت گسترده انرژی و فاصله با بهره‌وری مطلوب. به گفته مدیران ارشد شرکت ملی گاز، برای رسیدن به اهداف کلان برنامه هفتم توسعه، کشور به ۴۲ میلیارد دلار سرمایه‌گذاری در تمام بخش‌های زنجیره گاز نیاز دارد؛ همزمان، سالانه معادل ۸۰ میلیارد دلار انرژی در بخش‌های مختلف هدر می‌رود.

به گزارش عصراقتصاد، یونس آرا، مدیر سرمایه‌گذاری شرکت ملی گاز، در همایش سرمایه‌گذاری صنعت گاز اعلام کرد که حدود ۷۳ درصد انرژی فسیلی ایران از گاز تأمین می‌شود و این سوخت پاک نقشی بی‌بدیل در صنایع مادر کشور دارد. او گفت در سال گذشته به‌طور میانگین روزانه ۷۶۵ میلیون متر مکعب گاز به مصرف‌کنندگان تحویل شده، در حالی که میزان دریافت گاز ترش از شرکت ملی نفت روزانه بین ۸۵۰ تا ۹۰۰ میلیون متر مکعب بوده است.

طبق برنامه هفتم توسعه، تولید روزانه باید به ۱ میلیارد و ۳۴۰ میلیون متر مکعب برسد. این یعنی جهشی حدود ۳۰ درصدی نسبت به متوسط تولید سال‌های اخیر. به گفته او، برای تحقق این هدف، سرمایه‌گذاری در بخش پالایش به ۱۹ میلیارد دلار ، در بخش انتقال ۱۱ میلیارد دلار و در بخش‌های توزیع، صادرات و ذخیره‌سازی به بیش از ۱۲ میلیارد دلار نیاز داریم.

سودآوری و اولویت سرمایه‌گذاری

مدیر سرمایه‌گذاری شرکت ملی گاز، صنعت گاز را به‌دلیل ارزش افزوده بالا، یکی از سه گزینه اصلی سرمایه‌گذاری در کشور دانست. او تأکید کرد که صنایعی مانند پتروشیمی، فولاد و سیمان وابستگی شدید به گاز دارند و سرمایه‌گذاری در این بخش می‌تواند سودآوری قابل‌توجهی به همراه داشته باشد. در همین همایش، حمیدرضا علومی یزدی، عضو هیئت علمی دانشگاه علامه طباطبایی، بر ضرورت ایجاد پل ارتباطی میان صنعت و دانشگاه تأکید کرد و افزود: «متأسفانه هر یک در لاک خود فرو رفته‌اند و این انزوا مانع استفاده کامل از ظرفیت‌ها شده است.»

ایده‌های نو در تامین مالی

با توجه به محدودیت منابع مالی دولت، بخشی از نگاه‌ها به سمت تأمین مالی جمعی رفته است؛ مدلی که سرمایه‌های خرد مردم را به جای ورود به بازارهایی چون طلا و ارز، به سمت پروژه‌های توسعه گاز هدایت کند. این رویکرد از سوی محمد مهدی حاجیان ، مدیر اجرایی همایش، نیز مورد حمایت قرار گرفت و او اعلام کرد که فضای تامین مالی پروژه‌های بالادستی در سال‌های اخیر تغییر کرده است.

در کنار مقالات داخلی، بیش از ۸۵ مقاله از کشورهای آمریکا، هند، چین و روسیه برای همایش پذیرفته شده که نشان‌دهنده توجه بین‌المللی به موضوع سرمایه‌گذاری در گاز ایران است.

هدررفت بزرگ؛ معادل هشت فاز عسلویه

اما آن‌سوی تصویر، آمارهایی است که علی‌اصغر رجبی ، مدیر انرژی و کربن شرکت ملی گاز ایران، ارائه داد؛ آمارهایی که رنگ و بوی هشدار دارد. به گفته او، روزانه معادل ۹ میلیون بشکه نفت خام به اشکال مختلف انرژی در کشور تولید می‌شود، اما حدود ۲ میلیون بشکه معادل نفت خام از این انرژی هدر می‌رود . این هدررفت اگر با قیمت متوسط نفت محاسبه شود، معادل ۸۰ میلیارد دلار در سال است.

بخش عمده این هدررفت در قالب ۲۰۰ میلیون متر مکعب گاز طبیعی است که برابر با تولید هشت فاز بزرگ میدان گازی پارس جنوبی (عسلویه) برآورد می‌شود. طبق تکلیف برنامه هفتم، باید تا پایان این دوره توسعه، بخش قابل‌توجهی از این حجم به چرخه مصرف بازگردانده شود.

رجبی به نمونه‌ای خاص از هدررفت اشاره کرد: مرغداری‌های کشور. او گفت در ایران ۲۱ هزار مشترک مرغداری با ۵۸ هزار سالن فعال وجود دارد که حدود یک‌سوم آن‌ها در استان‌های شمالی و انتهای خطوط انتقال گاز قرار دارند. مرغداری‌ها سالانه ۲.۴ میلیارد متر مکعب گاز مصرف می‌کنند. دمای مطلوب مرغ حدود ۴۲ درجه است، اما به دلیل افزایش سطح آمونیاک، درهای سالن‌ها باز می‌شود تا هوا عوض شود؛ این کار گرمای سالن را از بین می‌برد و دوباره نیاز به مصرف گاز برای گرمایش ایجاد می‌کند.

راه‌حل، نصب سنسورهای اکسیژن و سیستم‌های هوشمند تهویه (دامپرها) است که می‌تواند مصرف گاز و حتی مصرف دان مرغ را کاهش دهد.

شکاف قیمتی حیرت‌انگیز در بازار گاز

بخشی از چالش‌ها به سیاست قیمت‌گذاری گاز بازمی‌گردد. بر اساس اظهارات رجبی، قیمت گاز در بورس انرژی ۱۷۵۰۰ تومان به ازای هر متر مکعب است، در حالی که قیمت تحویلی به بخش خانگی تنها ۲۰۰ تومان است. صنایع حدود ۸ تا ۹ هزار تومان و پتروشیمی‌ها فقط ۵۰۰ تومان به ازای هر متر مکعب پرداخت می‌کنند. این شکاف عمیق قیمت، انگیزه صرفه‌جویی را کاهش داده و باعث شده منابع ارزشمند گاز بهینه مصرف نشود.

رجبی به پدیده‌ای به نام گاز مجازی اشاره کرد؛ مشابه آب مجازی که در گذشته با صادرات محصولات پرآب‌بری مانند هندوانه از کشور خارج می‌شد. او گفت امروز در گلخانه‌ها برای صرفه‌جویی در آب، گاز بیشتری مصرف می‌شود و در نتیجه، بخشی از صادرات محصولات گلخانه‌ای مانند فلفل، در حقیقت صادرات غیرمستقیم گاز است. صنعت گاز ایران در شرایطی ایستاده که هم ظرفیت‌های عظیم برای رشد، صادرات و سودآوری در اختیار دارد و هم با معضل هدررفت گسترده، شکاف قیمت‌گذاری و کمبود سرمایه‌گذاری روبه‌رو است. تحقق اهداف برنامه هفتم نه‌تنها به جذب سرمایه‌گذاری ۴۲ میلیارد دلاری نیاز دارد، بلکه مستلزم اصلاح سیاست‌های مصرف، مهار اتلاف و ایجاد سازوکارهای نوین در تأمین مالی است. آینده این صنعت، در گرو توازن میان توسعه تولید و مدیریت مصرف خواهد بود. مسیری که اگر با اراده و هماهنگی پیش رود، می‌تواند ایران را به یکی از قدرت‌های بلامنازع گاز جهان بدل کند.

صنعت گاز ایران بر سر دوراهی رشد و هدررفت، نیازمند ۴۲ میلیارد دلار سرمایه و اصلاح سیاست‌های مصرف برای تحقق اهداف برنامه هفتم توسعه است

در سایت روزنامه بخوانید:

صادرات دانش‌بنیان صنعت برق، رقبای جهانی را غافلگیر کرد

عصراقتصاد - صادرات خدمات فنی و مهندسی و محصولات دانش‌بنیان در صنعت آب و برق، به عنوان یکی از محورهای اصلی توسعه اقتصادی کشور، در کانون توجه سیاست‌گذاران و فعالان اقتصادی قرار گرفته است. رویداد ملی صادرکنندگان این خدمات، که با حضور وزیر نیرو، معاون دیپلماسی اقتصادی وزارت امور خارجه، مقام‌های ارشد تجاری، نمایندگان مجلس و بخش خصوصی برگزار شد، سکویی برای بررسی چالش‌ها و فرصت‌های این حوزه بود. در این گردهمایی، مسئولان و کارشناسان بارها بر نقش کلیدی اقتصاد دانش‌بنیان در نفوذ دیپلماسی اقتصادی ایران و ارتقای جایگاه کشور در بازارهای جهانی تأکید کردند.

به گزارش عصراقتصاد، عباس علی‌آبادی، وزیر نیرو، با اشاره به تجربه موفق شرکت‌های ایرانی در اجرای پروژه‌های عظیم نیروگاهی در سوریه و عراق، گفت: «توان فنی و مهندسی ایران، امروز در جهان شناخته شده است. بسیاری از شرکت‌های داخلی در مناقصات بین‌المللی حتی رتبه‌های بالاتری از رقبا با سابقه جهانی کسب می‌کنند.» او، در عین حال، اذعان کرد که برخی موانع سیاسی و غیر فنی مانع واگذاری پروژه‌ها به شرکت‌های ایرانی شده است.

به گفته او، نگاه به صادرات باید یک استراتژی ملی باشد، نه صرفاً یک گزینه پیش‌رو. وزارت نیرو با فراهم‌کردن تسهیلات ارزان‌قیمت و رفع موانع اجرایی، قصد دارد حضور شرکت‌های خصوصی توانمند در بازارهای هدف را تسهیل کند. وزیر نیرو صراحتاً اعلام کرد که روز موفقیت دیپلماسی اقتصادی ایران زمانی فرا می‌رسد که اقتصاد دانش‌بنیان کشور بتواند در جهان نفوذ معناداری پیدا کند. وی این رویکرد را در امتداد اسناد بالادستی، از جمله سیاست‌های کلی اقتصاد مقاومتی، بیانیه گام دوم انقلاب و برنامه‌های توسعه‌ای دانست که همگی بر نقش صادرات در تاب‌آوری اقتصادی و اشتغال پایدار تأکید دارند.

جایگاه صادرات در سیاست‌های کلان

محمدولی علاءالدینی، رئیس مرکز امور بین‌الملل وزارت نیرو، در همین رویداد یادآور شد که دستاوردهای صنعت آب و برق ایران نه‌تنها نیاز داخلی را تأمین کرده، بلکه حتی در شرایط تحریم نیز توان رقابت بین‌المللی پیدا کرده است.

به گفته او، امروز شرکت‌های ایرانی از طراحی و مشاوره تا ساخت نیروگاه‌ها، سدها، تصفیه‌خانه‌ها و خطوط انتقال را در بالاترین سطوح فنی انجام می‌دهند؛ ظرفیتی که اگر به‌درستی هدایت شود، می‌تواند بازارهای منطقه‌ای و جهانی را به روی ایران باز کند.

علاءالدینی همچنین به دستاورد سال گذشته اشاره کرد: بیش از ۸۰۰ میلیون دلار صادرات خدمات فنی و مهندسی در حوزه آب و برق ثبت شده است. او این موفقیت را حاصل همکاری نزدیک بخش خصوصی و سیاست‌های حمایتی وزارت نیرو دانست، هرچند اذعان کرد که موانعی همچون مسائل بانکی و رویکردهای سیاسی بین‌المللی همچنان چالش‌برانگیز هستند.

نقش بخش خصوصی و مطالبه‌گری از سیاست‌گذاران

پیام باقری، نایب‌رئیس اتاق بازرگانی ایران، در این همایش سخنان تندی نسبت به سیاست‌های ارزی موجود مطرح کرد. او معتقد است که برتری سیاست‌های بانک مرکزی بر سیاست‌های تجاری، مسیر رونق صادرات را مسدود کرده است.

باقری با بیان اینکه صادرات، موتور پیشران توسعه اقتصادی است، خاطرنشان کرد: «ارزش دلاری هر تن کالای وارداتی ایران تقریباً چهار برابر ارزش دلاری هر تن کالای صادراتی ماست، و این نشان‌دهنده کم‌بودن ارزش افزوده صادراتی است.» به باور او، باید به سمت صادرات غیرنفتی با ارزش افزوده بالا حرکت کرد؛ مسیری که صنایع دانش‌بنیان و به‌ویژه صنعت آب و برق توانایی پیش‌قراولی آن را دارند.

سخنان باقری، زنگ خطری برای تداوم الگوی خام‌فروشی در اقتصاد ایران بود. او تأکید کرد که خام‌فروشی نمی‌تواند توسعه پایدار به همراه بیاورد و نیاز به تغییر رویکرد فوری داریم. نمونه صنعت برق ایران، که از وابستگی کامل به خودکفایی و پیشتازی جهانی رسیده، باید الگوی سایر بخش‌ها شود. وی پیشنهاد کرد که دولت و قانون‌گذاران با شناسایی و تقویت صنایعی که ارزش افزوده ایجاد می‌کنند، نقشه‌راه صادرات آینده کشور را ترسیم کنند.

دیپلماسی چندجانبه و رفع موانع

یکی از محورهای پررنگ رویداد، ضرورت پیوند میان ظرفیت‌های فنی و دانش‌بنیان کشور با نیازهای واقعی بازارهای هدف بود. مسئولان تأکید کردند که صادرات صرفاً معرفی توانمندی‌ها در نمایشگاه‌ها نیست، بلکه شامل ایجاد زنجیره‌ای کامل از پشتیبانی فنی، تأمین مالی، شبکه‌سازی و ایجاد روابط پایدار با مشتریان خارجی است.

برگزاری این رویداد، فرصتی برای تبادل تجربه میان شرکت‌های صادرکننده، دستگاه‌های دولتی و نهادهای قانون‌گذار ایجاد کرد. از نگاه کارشناسان، تقویت دیپلماسی اقتصادی نیازمند همکاری وزارت نیرو با وزارت خارجه، سازمان توسعه تجارت و اتاق بازرگانی است تا موانع سیاسی و تجاری را در خارج از مرزها به حداقل برسانند. جمع‌بندی این گردهمایی حاکی از آن بود که صنعت آب و برق می‌تواند پرچمدار صادرات ایران در عصر پساتحریم شود، به شرط آنکه مسیر توسعه صادرات دانش‌بنیان و ارزش افزوده‌دار با پشتیبانی سیاستی، بانکی و دیپلماتیک هموار شود. مسئولان تاکید کردند که تکیه بر ظرفیت‌های داخلی، توسعه بازارهای خارجی و نفوذ در اقتصاد جهانی از مسیر دانش، فرمول موفقیت دیپلماسی اقتصادی ایران در دهه پیش‌رو خواهد بود.

سخنگوی صنعت آب:

پاییز خشک در راه است

سخنگوی صنعت آب گفت که از هم‌اکنون برای تأمین آب شرب تا دی‌ماه، بدبینانه‌ترین سناریوهای بارشی را درنظر گرفته‌ایم و بر اساس آن برنامه ریزی‌ها صورت گرفته است.

عیسی بزرگ زاده، سخنگوی صنعت آب در گفت‌وگو با تسنیم، اظهار کرد: گزارش‌های سازمان هواشناسی و بررسی‌های شرکت مدیریت منابع آب ایران نشان می‌دهد که پاییزی با بارش‌های زیرنرمال در پیش داریم.

وی افزود: وقتی از وقوع بارش‌های زیرنرمال پاییز صحبت می‌کنیم، در واقع پاییزی خشک و کم‌بارش در راه است و انتظار بارش‌های موثرتر پاییزی را در اواخر آبان‌ماه و آذرماه داریم؛ از اینرو در دو ماه پیش‌رو، همراهی مردم در مصرف درست آب می‌تواند در کاهش تنش‌های آبی بسیار موثر باشد.

بزرگ زاده خاطرنشان کرد: برای تأمین آب شرب نگرانی نداریم، چرا که تأمین آب شرب را همواره بر اساس بدبینانه‌ترین سناریوها طراحی می‌کنیم، از هم‌اکنون نیز برای تأمین آب شرب تا دی‌ماه، بدبینانه‌ترین سناریوهای بارشی را درنظر گرفته‌ایم و بر اساس آن برنامه ریزی‌ها صورت گرفته است.

پتروشیمی

پایان موفقیت‌آمیز اورهال پتروشیمی ایلام

عصراقتصاد - یوسف شریفی، مدیرعامل پتروشیمی ایلام، از خاتمه موفقیت‌آمیز تعمیرات اساسی (اورهال) این مجتمع خبر داد و اعلام کرد که این عملیات از سوم تا بیستم شهریور با برنامه‌ریزی دقیق اجرا شد.

با وجود افزایش ۴۹ درصدی حجم کار و کاهش ۷۱ درصدی زمان، پروژه بدون حادثه انجام شد. در مجموع ۶ هزار و ۱۱۱ فعالیت معادل ۱۰۲ هزار و ۷۸۱ نفر-ساعت ثبت شد و بهره‌وری روزانه به ۵۷۱۰ نفر-ساعت رسید.

اورهال واحدهای الفین، SRU و پلی‌اتیلن سنگین با چالش رسوب‌گذاری مبدل‌های حرارتی روبه‌رو بود که با تست‌های فنی، بازرسی و تعویض بخشی حل شد. همچنین بیش از ۲۵۰۰ مترمربع عایق سرد برای نخستین‌بار نصب شد. تعمیر مخزن ۵۲، تعویض پکینگ کولینگ‌تاور و بازسازی تجهیزات کلیدی با همکاری پیمانکاران تخصصی انجام گرفت.

شریفی یادآور شد این حجم از کار بدون ایجاد وقفه در سایر بخش‌های تولیدی، نشانه ارتقای ظرفیت مدیریتی و همبستگی کارکنان است و تجربه امسال می‌تواند الگو برای سایر مجتمع‌ها باشد.

مسیر تازه پتروشیمی خلیج فارس با پرهیز از وعده‌های توخالی

عصراقتصاد - در مجمع عمومی این شرکت، حمیدرضا خلیلی، مدیرعامل، ضمن خوشامد به سهامداران و مدیران، گزارشی از عملکرد مندرج در سامانه کدال ارائه کرد.

او با قدردانی از مدیران پیشین گفت: نتایج مثبت فعلی حاصل تلاش‌های گذشته است و مدیریت کنونی مأمور به حفظ و تقویت آن است.

خلیلی با اشاره به دو مطالبه کلیدی سهامداران، شفافیت اطلاعات و سودآوری پایدار، تأکید کرد که این شرکت از وعده‌های غیرعملی پرهیز و بر صداقت در گزارشگری تکیه خواهد کرد. او افزود: توسعه پروژه‌های مکمل زنجیره ارزش، تنوع‌بخشی به سبد سرمایه‌گذاری و شناسایی فرصت‌های راهبردی از جمله برنامه‌های پیش‌رو است.

نیرو

بحران ۹۸ درصدی کاهش آب دریاچه ارومیه

مهدی زارع، استاد پژوهشگاه بین‌المللی زلزله‌شناسی، هشدار داد دریاچه ارومیه در آستانه نابودی کامل قرار دارد و حجم آب آن در سال ۱۴۰۴ به کمتر از ۲ درصد حجم ۱۳۷۴ رسیده است.

ساخت بیش از ۴۰ سد روی رودخانه‌های تغذیه‌کننده، توسعه محصولات پرمصرف کشاورزی، خشکسالی‌های مکرر و احداث گذرگاه شهید کلانتری از عوامل اصلی این بحران است.

این میانگذر تبادل آب میان دو حوضه شمالی و جنوبی را مختل و شوری آب حوضه شمالی را تا بیش از ۳۶۰ گرم در لیتر افزایش داده است.

او راه‌حل را در اجرای مدیریت یکپارچه منابع آب، تغییر الگوی کشت، سرمایه‌گذاری در فناوری آبیاری کم‌مصرف و ارائه حمایت‌های معیشتی برای کشاورزان دانست و هشدار داد بدون این اصلاحات، پروژه‌های فنی پرهزینه نیز بی‌اثر خواهند بود.

برق پایتخت نفس تازه می‌گیرد

عصراقتصاد - فرهاد شبیهی، مدیرعامل برق منطقه‌ای تهران، کیفیت برق در سال جاری را بهبود یافته دانست و گفت که خاموشی‌های ناشی از افت ولتاژ در شبکه انتقال پایتخت به صفر رسیده است.

ظرفیت تولید عملی برق در تهران ۸.۵ تا ۹ هزار مگاوات است که باید به ۱۴ هزار مگاوات برسد تا امکان تأمین جزیره‌ای فراهم شود. امسال پیک بار تهران برخلاف پیش‌بینی‌ها افزایش نیافت که بخشی از آن حاصل مدیریت مصرف و مقابله با استخراج غیرمجاز رمزارز بود.

شبیهی به افزودن ۵۰۰ مگاوات ظرفیت خازنی برای پایداری ولتاژ اشاره کرد و بر لزوم تأمین ۵۰ همت بودجه جهت رفع فرسودگی سه استان تهران، البرز و قم تأکید کرد. تاکنون تنها ۱۰ درصد این بودجه محقق شده است. او ارزش پروژه‌های اجراشده را ۱۴ همت اعلام و نصب ۲۵۰۰ مگاولت‌آمپر جدید را تا سال آینده الزامی دانست.

عصر اقتصاد

چهارشنبه.۲۶ شهریور ۱۴۰۴
۱۷سپتامبر ۲۰۲۵
۲۴ ربیع الاول ۱۴۴۷
سال بیستم و یکم
شماره ۵۷۳۲
۸ صفحه . ۲۰۰۰۰ تومان .

روزنامه اقتصادی چهار زبانه (فارسی ـعربی ـ انگلیسی و ترکی)
عضو انجمن صنفی مدیران روزنامه‌های غیردولتی
دارای رتبه B روزنامه‌های کل کشور
صاحب امتیاز: فرزانه علم بیگی
مدیر مسئول: مسعود شریعت زاده
سردبیر: مهران ابراهیمیان
مشاور رسانه‌ای : دکتر مهران خوش سلوک -دکتر غلامحسین بیابانی

هیات تحریریه: اکرم رضایی نژاد- آیدا برخورداری- مریم غدیرپور- سکینه مهرائی
زینب غضنفری- فرزاد فرشاد
مدیر استان‌ها: زهرا کوثر غلامی
سرویس اقتصاد دیجیتال: مهرین نظری
نشانی: خیابان کارگرشمالی،جنب بیمارستان قلب،پلاک ۱۴۴۴،واحد۵
شماره های تحریریه : ۸۸۰۰۱۰۲۳
شماره‌های سازمان آگهی‌ها: ۸۶۰۹۶۲۴۵

مرام نامه اخلاق حرفه‌ای: http://www.asre-eghtesad.com/content1
لیتوگرافی و چاپ: چاپخانه شاخه سبز توزیع تهران: شرکت نشر گستر امروز
فکس: ۷۱۰۵۷۱۲۷ شماره تلگرام: ۰۹۹۰۳۵۴۹۴۵۳
www.asre-eghtesad.com
E-mail:info@asre-eghtesad.com

اخبار

آغاز برنامه «نوشناس» برای حمایت از شرکت‌های فناور مستعد

معاونت توسعه شرکت‌های دانش‌بنیان از آغاز برنامه‌ای جدید با عنوان «نوشناس» خبر داد؛ ابتکاری که هدف آن شناسایی و توانمندسازی شرکت‌های فناور مستعد برای طی مسیر دانش‌بنیان شدن است. این برنامه با ارائه مشاوره‌های تخصصی، تسهیل فرایند ثبت‌نام و ارزیابی و همچنین حمایت‌های هدفمند طراحی شده تا شرکت‌ها را در رسیدن به تأییدیه دانش‌بنیان یاری دهد.

تورج امرایی، معاون توسعه شرکت‌های دانش‌بنیان، با تشریح جزئیات این طرح، تأکید کرد که «نوشناس» علاوه بر تقویت کمی زیست‌بوم فناوری، به ارتقای کیفیت فعالیت‌ها در این حوزه کمک خواهد کرد. او گفت مرحله نخست این برنامه بر دو محور اصلی متمرکز است: نخست، توسعه زیست‌بوم دانش‌بنیان از طریق ارائه خدمات مشاوره‌ای و توانمندسازی به‌ویژه در حوزه فناوری‌های نوپدید؛ دوم، فراهم کردن حمایت‌های هدفمند برای هدایت هسته‌ها، واحدهای فناور و شرکت‌های نوپا در مسیر دانش‌بنیان‌شدن.

یکی از ویژگی‌های محوری «نوشناس» نقش پررنگ پارک‌های علم‌وفناوری در اجرای آن است. امرایی توضیح داد که این پارک‌ها با توجه به آشنایی عمیق با ظرفیت‌های استانی، مسئولیت معرفی شرکت‌های مستعد، ایجاد ارتباط میان نهادهای استانی و معرفی کارگزاران متخصص را بر عهده خواهند داشت.

همچنین شبکه‌ای از کارگزاران ترویج به‌عنوان بازوی اجرایی این طرح فعالیت می‌کنند. وظیفه اصلی این کارگزاران، شناسایی شرکت‌های مستعد و ارائه مشاوره در فرایند ارزیابی است تا مسیر دسترسی این شرکت‌ها به ظرفیت‌های حمایتی معاونت علمی هموار شود.

به گفته امرایی، این برنامه تاکنون با استقبال قابل توجهی روبه‌رو شده و بیش از هزار شرکت از سوی ده پارک علم‌وفناوری برای ورود به «نوشناس» معرفی شده‌اند. ارزیابی ظرفیت‌های این شرکت‌ها برای دریافت تأییدیه دانش‌بنیان در حال انجام است و انتظار می‌رود اجرای کامل این طرح، زمینه‌ساز شکل‌گیری شرکت‌هایی با مأموریت‌های تازه در عرصه فناوری و نوآوری باشد.

به این ترتیب، «نوشناس» نه‌تنها به‌عنوان یک ابزار حمایتی عمل می‌کند، بلکه می‌تواند به پلی میان شرکت‌های نوپا و زیست‌بوم گسترده‌تر دانش‌بنیان کشور تبدیل شود. این برنامه در صورت تداوم و گسترش، ظرفیت آن را دارد که به یکی از مسیرهای اصلی ارتقای توان فناورانه و توسعه اقتصاد دانش‌بنیان ایران بدل شود.

هوش مصنوعی، رایانه شما را از طریق تصاویر آنلاین هک می‌کند

دانشمندان طی یک پژوهش جدید و نگران‌کننده نسبت به تصاویر دستکاری‌شده آنلاین هشدار دادند و اعلام کردند که این تصاویر می‌توانند راه نفوذ هوش مصنوعی به رایانه شما و هک آن باشند.

به گزارش بازار، یک مطالعه جدید توسط پژوهشگران «دانشگاه آکسفورد»(Oxford) نشان داده است که تصاویر می‌توانند با پیام‌هایی آغشته شوند که برای چشم انسان نامرئی هستند اما قادر به کنترل عوامل و دعوت هکرها به رایانه شما هستند

به نقل از لایوساینس، عوامل هوش مصنوعی می‌توانند در برابر کدهای مخربی که در تصاویر به ظاهر بی‌ضرر روی صفحه رایانه شما پنهان شده‌اند، آسیب‌پذیر باشند. این عوامل مانند چت‌بات می‌توانند دوست پرشور و هیجانی باشند که نحوه تعویض لاستیک را توضیح می‌دهند اما امسال، آنها یا همان دستیاران شخصی که کارهای روتین رایانه را انجام می‌دهند، موج بعدی انقلاب هوش مصنوعی هستند. آنچه یک عامل هوش مصنوعی را از یک چت‌بات متمایز می‌کند این است که تنها حرف نمی‌زند، بلکه عمل می‌کند.

این مطالعه نشان می‌دهد که تصاویر خرابکاری‌شده، یک راه بالقوه برای به خطر انداختن رایانه شما هستند اما هنوز هیچ گزارشی از وقوع آن، خارج از محیط آزمایشی وجود ندارد. یک تصویر خرابکاری‌شده می‌تواند شامل هر فرد مشهور، غروب آفتاب، بچه گربه یا الگوی انتزاعی باشد. علاوه بر این، شاید اگر از عامل هوش مصنوعی استفاده نکنید، خطری رایانه شما را تهدید نکند اما یافته‌های جدید به وضوح نشان می‌دهند که خطر هک محتمل است.

این گروه پژوهشی با استفاده از یک مدل منبع‌باز نشان دادند که چگونه تصاویر را می‌توان به راحتی دستکاری کرد تا دستورات مخرب را منتقل کنند.

هشدار به کاربران گوشی‌های سامسونگ:

همین حالا آخرین آپدیت امنیتی را نصب کنید

سامسونگ در بیانیه‌ای به دارندگان گوشی‌های گلکسی هشدار داده که یک مشکل امنیتی جدی کشف شده و نصب جدیدترین به‌روزرسانی امنیتی ضروری است.

این آسیب‌پذیری که سطح آن «بحرانی» ارزیابی شده ابتدا از سوی پیام‌رسان واتس‌اپ گزارش شد اما هنوز روشن نیست آیا واتس‌اپ تنها پیام‌رسان درگیر با این آسیب‌پذیری است یا سایر پیام‌رسان‌ها نیز دچار مشکل شده‌اند. این نقص در یک کتابخانه اختصاصی پردازش تصویر متعلق به شرکت Quramsoft شناسایی شده و به یک آسیب‌پذیری حافظه موسوم به Out-of-bounds write منجر می‌شود که امکان اجرای کدهای مخرب را برای مهاجمان فراهم می‌سازد.

روش کار حمله این‌گونه است که مهاجم از راه دور یک فایل تصویری دستکاری‌شده می‌فرستد که هنگام پردازش روی دستگاه آسیب‌پذیر، داده‌های مخرب در بخشی از حافظه نوشته می‌شوند که خارج از محدوده تعریف‌شده است.

نکته نگران‌کننده این است که این حمله از نوع بدون کلیک (Zero-click) است، یعنی کاربر حتی نیازی به باز کردن پیام یا تعامل با آن ندارد و حمله بدون آگاهی او در پس‌زمینه اجرا می‌شود که تشخیص آلودگی دستگاه را برای قربانی بسیار دشوار می‌سازد، هرچند اجرای چنین حملاتی به تخصص و منابع بالا نیاز دارد و به‌همین‌دلیل نسبتاً نادر است.

از درمان تا دوام

الهام حیدری شهابی در گفتگو با عصر اقتصاد از مسیر نوآوری در سلامت زنان و خلق «عمرافزا» می‌گوید

مهرین نظری

الهام حیدری شهابی، متخصص مامایی و مشاور سلامت زنان و جنسی، یکی از چهره‌هایی است که با ورود به دنیای نوآوری توانسته سلامت دیجیتال را با فناوری‌های نوین پیوند بزند. او که تجربه هم‌بنیاگذاری چند استارتاپ در این حوزه را در کارنامه دارد، مسیر حرفه‌ای خود را از سال ۱۳۹۸ آغاز کرد و در این سال‌ها با ترکیب دانش بالینی و مدیریت راهبردی، پروژه‌های فناورانه متعددی را هدایت کرده است. تجربه او در شکل‌دهی و توسعه استارتاپ «بانوسا» به‌عنوان پلتفرمی در حوزه سلامت زنان و جنسی، زمینه‌ای برای یادگیری عمیق‌تر در مدیریت تیم و محصول بود و همین تجارب، سنگ‌بنای شکل‌گیری استارتاپ تازه او یعنی «عمرافزا» شد.

الهام حیدری و تیمش معتقدند هوش مصنوعی و تحلیل داده‌های سلامت می‌توانند به ابزاری قابل‌اعتماد برای این هدف تبدیل شوند. گفتگوی عصراقتصاد باو ی را دنبال کنید:

ایده «عمرافزا» از کجا شکل گرفت و چه مشکلی از بازار را هدف قرار داده است؟

ایده عمرافزا از یک دغدغه شخصی و یک خلأ جدی در نظام سلامت شکل گرفت. هدف اصلی ما ارائه راهکاری مبتنی بر الگوریتم هوش مصنوعی است که با تحلیل داده‌های سلامت، سبک زندگی و عوامل ژنتیکی، طول عمر سالم فرد را پیش‌بینی می‌کند. این الگوریتم بر پایه متاآنالیز بیش از ۱۰۵ مقاله علمی معتبر توسعه یافته است. در حالی که نظام سلامت اغلب بر درمان متمرکز است، عمرافزا بر کیفیت زندگی و افزایش طول عمر سالم تمرکز دارد. از سوی دیگر، ما تلاش می‌کنیم ارتباطی میان رفتار سالم افراد و منافع اقتصادی، از جمله تخفیف بیمه یا پاداش‌های مالی، برقرار کنیم.

اعضای تیم اصلی چه کسانی هستند و چگونه در کنار هم قرار گرفتند؟

تیم عمرافزا ترکیبی از تخصص‌های مکمل است. بنده به‌عنوان کوفاندر و راهبر استارتاپ مسئولیت هدایت کلی پروژه را برعهده دارم. آقای وفایی مسئولیت فنی و زیرساخت‌های تکنولوژیک را مدیریت می‌کند. خانم ذهبیون در حوزه تولید محتوای سلامت و لانجیویتی فعال هستند و آقای محمدی نیز به‌عنوان کارشناس نوآوری در صنعت بیمه نقش کلیدی ایفا می‌کند. علاوه بر این، تیم مرکز نوآوری پلنت نیز با مشاوره و پشتیبانی در بخش‌های مختلف، یاری‌گر ماست.

چه انگیزه‌ای باعث شد در این مسیر باقی بمانید؟

ترکیبی از انگیزه شخصی و جمعی. دغدغه فردی من همواره ارتقای کیفیت زندگی و سلامت بوده است. در سطح جمعی نیز تیم ما با هدف مشترک بهبود سبک زندگی و افزایش طول عمر سالم افراد فعالیت می‌کند. همین هدف مشترک، انرژی و هم‌افزایی لازم را ایجاد کرده است.

در سایت روزنامه بخوانید:

مهم‌ترین چالش‌هایی که تاکنون با آن‌ها روبه‌رو شده‌اید چه بوده است؟

یکی از چالش‌های اصلی، نوظهور بودن مفهوم لانجیویتی در ایران است که نیازمند فرهنگ‌سازی گسترده است. چالش دیگر، پیوند حوزه سلامت و بیمه است که نیازمند هماهنگی قانونی و ساختاری است. برای عبور از این چالش‌ها، از یک‌سو بر آموزش و تولید محتوای علمی ساده‌سازی‌شده تمرکز کرده‌ایم و از سوی دیگر با شبکه تخصصی پلنت و کارشناسان بیمه همکاری می‌کنیم تا مدل‌های اجرایی قابل‌اعتمادی ایجاد شود.

ورود به مرکز نوآوری پلنت چه نقشی در رشد شما داشته است؟

ورود ما از طریق دوره‌های «تبدیل ایده به کسب‌وکار» آغاز شد. این دوره‌ها مسیر ایده‌پردازی و اجرایی‌سازی را روشن‌تر کردند. سپس با حمایت مرکز پلنت، به منتورها، شبکه‌های تخصصی و تیم‌های فنی دسترسی یافتیم که تأثیر چشمگیری در ساخت MVP و مدل درآمدی داشت.

بزرگ‌ترین دغدغه امروز تیم عمرافزا چیست؟

مقیاس‌پذیری و جلب اعتماد ذی‌نفعان کلیدی مانند بیمه‌ها. همچنین امنیت و محرمانگی داده‌های سلامت از اولویت‌های ماست. ایجاد تعادل میان نوآوری سریع و اعتماد پایدار، مهم‌ترین دغدغه امروز ما محسوب می‌شود.

واکنش اولیه کاربران و سرمایه‌گذاران چگونه بوده است؟

ترکیبی از هیجان و احتیاط. کاربران از امکان پیش‌بینی طول عمر سالم استقبال کرده‌اند، اما برخی همچنان نیازمند آموزش بیشتر هستند. سرمایه‌گذاران نیز ارزش نوآورانه ایده را تأیید کرده‌اند اما پیش از ورود جدی به سرمایه‌گذاری، خواهان اعتبارسنجی بیشتر مدل کسب‌وکار و الگوریتم هستند.

اگر بخواهید توصیه‌ای به استارتاپ‌های تازه‌کار ارائه کنید، چه می‌گویید؟

تعامل زودهنگام با کاربران واقعی بسیار مهم است. باید بر حل یک مشکل واقعی تمرکز کرد و نه صرفاً ساخت محصول نوآورانه. همچنین دانش تخصصی کافی نیست و یادگیری مهارت‌هایی مانند طراحی تجربه کاربر، بازاریابی و مدیریت تیم حیاتی است. ایجاد اعتماد با کاربران و ذی‌نفعان نیز باید از همان ابتدا در اولویت باشد.

اکوسیستم استارتاپی

فراخوان اعطای تسهیلات تبصره ۲ بودجه به شرکت‌های دانش‌بنیان

مرکز ارتباطات و اطلاع‌رسانی معاونت علمی از آغاز ثبت‌نام برای دریافت تسهیلات تبصره ۲ بودجه در حمایت از تولید و اشتغال شرکت‌های دانش‌بنیان و فناور خبر داد. متقاضیان می‌توانند از ۲۴ شهریور تا ۴ مهر با مراجعه به سامانه khedmat.isti.ir درخواست خود را ثبت کنند. این تسهیلات با هدف توسعه اقتصاد دانش‌بنیان و حمایت از پروژه‌های فناورانه طراحی شده و از طریق بانک ملت به‌عنوان مؤسسه عامل پرداخت خواهد شد.

در این طرح، دو نوع وام «سرمایه ثابت» و «سرمایه در گردش» پیش‌بینی شده است. تسهیلات سرمایه ثابت به شرکت‌های دانش‌بنیان و فناور حقوقی در سراسر کشور تعلق می‌گیرد. نرخ سود این وام‌ها بین ۱۶ تا ۱۸ درصد تعیین شده است. حداقل مبلغ تسهیلات برای مناطق برخوردار ۵ میلیارد تومان و برای مناطق محروم ۳ میلیارد تومان است. سقف پرداخت از محل منابع استانی ۴۰ میلیارد تومان و از محل منابع ملی تا ۱۵۰ میلیارد تومان خواهد بود. دوره بازپرداخت نیز حداکثر ۷ سال برای طرح‌های ایجادی و ۵ سال برای طرح‌های توسعه‌ای در نظر گرفته شده است. متقاضیان باید شرایطی نظیر ارائه طرح توجیهی، صورت‌های مالی حسابرسی‌شده سال ۱۴۰۳ و مجوزهای لازم را داشته باشند و پیش‌تر از تسهیلات تبصره ۱۸ استفاده نکرده باشند.

تسهیلات سرمایه در گردش نیز برای شرکت‌های دانش‌بنیان و فناور فعال در نظر گرفته شده است. این وام‌ها با نرخ سود ۱۹ درصد در مناطق محروم و ۲۲ درصد در سایر مناطق پرداخت می‌شود. حداقل مبلغ تسهیلات ۳ میلیارد تومان در مناطق برخوردار و ۲ میلیارد تومان در مناطق محروم خواهد بود. سقف پرداختی نیز تا ۹۰ درصد درآمد عملیاتی سال ۱۴۰۳ شرکت و حداکثر ۱۵۰ میلیارد تومان از منابع ملی است. دوره بازپرداخت این تسهیلات یک‌ساله تعیین شده و متقاضیان باید فاقد بدهی معوق یا چک برگشتی باشند.

معاونت علمی اعلام کرده است شرکت‌هایی که پیش‌تر برای دریافت تسهیلات تبصره ۱۸ اقدام کرده اما موفق به دریافت وام نشده‌اند، می‌توانند دوباره درخواست خود را ثبت کنند. این فراخوان تا زمان اتمام منابع تخصیص‌یافته فعال خواهد بود. به این ترتیب، فرصت مهمی برای شرکت‌های فناور و دانش‌بنیان فراهم شده تا با استفاده از این تسهیلات، ظرفیت‌های تولید و اشتغال خود را گسترش دهند.

خبر

الکامپ ۲۸ طبق برنامه از سوم مهر برگزار می‌شود

رئیس سازمان نظام صنفی رایانه‌ای کشور اعلام کرد که بیست‌وهشتمین نمایشگاه الکامپ، بزرگ‌ترین رویداد فناوری اطلاعات و ارتباطات کشور، طبق زمان‌بندی از پیش تعیین‌شده برگزار خواهد شد. به گفته علی حکیم‌جوادی، بر اساس آخرین اعلام شرکت سهامی نمایشگاه‌های بین‌المللی، این رویداد از سوم تا ششم مهرماه ۱۴۰۴ در محل دائمی نمایشگاه‌های بین‌المللی تهران برپا می‌شود.

این خبر در شرایطی اعلام می‌شود که پیش‌تر رئیس پلیس راهور تهران بزرگ در یک نشست خبری تأکید کرده بود برگزاری هرگونه نمایشگاه در دو هفته ابتدایی مهر و همچنین دو هفته پایانی اسفندماه به دلیل حجم بالای ترافیک ممنوع است. این اظهارات سبب ایجاد تردیدهایی در میان فعالان حوزه فناوری شده بود که آیا نمایشگاه الکامپ در سال جاری طبق برنامه برگزار خواهد شد یا خیر.

با این حال، حکیم‌جوادی با اشاره به هماهنگی‌های انجام‌شده میان سازمان نظام صنفی رایانه‌ای و شرکت نمایشگاه‌های بین‌المللی، تأکید کرد که زمان‌بندی این رویداد تغییر نکرده و برنامه‌ریزی‌ها مطابق همان تقویم از پیش اعلام‌شده پیش خواهد رفت. او این موضوع را نشانه‌ای از اطمینان‌بخشی به شرکت‌کنندگان، بازدیدکنندگان و فعالان صنعت فناوری دانست که نگران تغییر احتمالی تاریخ برگزاری بودند.

نمایشگاه الکامپ به‌عنوان بزرگ‌ترین گردهمایی سالانه شرکت‌های فعال در حوزه فناوری اطلاعات، ارتباطات و استارتاپ‌ها شناخته می‌شود و هر سال محلی برای عرضه آخرین دستاوردها، برقراری ارتباطات تجاری و رونمایی از پروژه‌های نوآورانه است. به همین دلیل، ثبات در زمان برگزاری و جلوگیری از تغییرات لحظه آخری از اهمیت بالایی برای شرکت‌کنندگان داخلی و خارجی برخوردار است.

اعلام قطعی زمان برگزاری الکامپ ۲۸ را می‌توان به منزله پایان گمانه‌زنی‌ها درباره احتمال تعویق یا لغو این رویداد دانست. اکنون فعالان حوزه فناوری می‌توانند با اطمینان بیشتری برنامه‌ریزی‌های خود را برای حضور در این نمایشگاه انجام دهند؛ برنامه‌ریزی‌هایی که شامل آماده‌سازی غرفه‌ها، ارائه محصولات تازه و تنظیم جلسات تجاری با شرکای داخلی و خارجی خواهد بود.

الکامپ ۲۸، همانند دوره‌های گذشته، فرصتی برای نمایش توانمندی‌های صنعت فناوری کشور و بستری برای تعامل با بازار جهانی به شمار می‌رود و برگزاری آن در موعد مقرر، می‌تواند پیام مثبتی از ثبات و هماهنگی در مدیریت رویدادهای ملی حوزه فناوری به جامعه منتقل کند.

اینفوگرافی

خبر

گوگل با VaultGemma رویکرد تازه‌ای برای حفظ حریم خصوصی در هوش مصنوعی معرفی کرد

در شرایطی که شرکت‌های فناوری برای ساخت مدل‌های هوش مصنوعی بزرگ‌تر به حجم عظیمی از داده‌های آموزشی نیاز دارند، نگرانی‌ها درباره نقض حریم خصوصی کاربران افزایش یافته است. گوگل در پاسخ به این دغدغه، مدل آزمایشی جدیدی با نام VaultGemma معرفی کرده که هدف آن کاهش احتمال بازتولید ناخواسته داده‌های حساس در فرآیند کار با مدل‌های زبانی بزرگ است.

یکی از چالش‌های اصلی در آموزش مدل‌های زبانی این است که این سامانه‌ها گاهی بخشی از داده‌های آموزشی خود را عیناً تکرار می‌کنند. اگر این داده‌ها شامل اطلاعات شخصی کاربران یا محتوای دارای حقوق مالکیت فکری باشد، تبعات حقوقی و اخلاقی سنگینی به همراه دارد. گوگل برای حل این مشکل از تکنیک «Differential Privacy» استفاده کرده است. این روش با تزریق نویز کنترل‌شده در داده‌های آموزشی، مانع از حفظ جزئیات حساس توسط مدل می‌شود.

البته این رویکرد همواره با چالش افت دقت و افزایش هزینه محاسباتی همراه بوده است. نوآوری تیم تحقیقاتی گوگل در VaultGemma کشف «قوانین مقیاس‌پذیری» بوده که تعادلی بهینه میان سه عامل حیاتی برقرار می‌کند: میزان نویز (بودجه حریم خصوصی)، قدرت پردازش (بودجه محاسباتی) و حجم داده‌های آموزشی (بودجه داده). این دستاورد می‌تواند راهنمای توسعه‌دهندگان برای استفاده مؤثرتر از منابع در ساخت مدل‌های امن‌تر باشد.

به گفته گوگل، استفاده گسترده از این تکنیک در مدل‌های عظیم و همه‌منظوره که نیاز به بالاترین سطح کارایی دارند، بعید است. در عوض، VaultGemma و فناوری‌های مشابه بیشتر برای مدل‌های کوچک‌تر و کاربردی مناسب هستند؛ مدل‌هایی که در محصولات روزمره مانند خلاصه‌سازی ایمیل‌ها، پیشنهاد پاسخ‌های هوشمند یا ابزارهای کمکی اداری به‌کار گرفته می‌شوند.

VaultGemma بر پایه مدل Gemma ۲ ساخته شده و با داشتن تنها یک میلیارد پارامتر، در مقایسه با مدل‌های غول‌پیکر امروزی مقیاس کوچکتری دارد. با این حال، همین مقیاس کوچک امکان پیاده‌سازی و آزمودن تکنیک‌های جدید حفظ حریم خصوصی را فراهم کرده است. نکته مهم دیگر، وزن‌باز بودن (open-weight) این مدل است که باعث می‌شود توسعه‌دهندگان بتوانند به‌طور مستقیم آن را دانلود و آزمایش کنند. در حال حاضر VaultGemma از طریق پلتفرم‌های Hugging Face و Kaggle در دسترس است. این اقدام گوگل می‌تواند نقطه عطفی در مسیر توسعه هوش مصنوعی باشد؛ مسیری که تلاش می‌کند میان پیشرفت فناوری و حفظ حقوق کاربران تعادلی پایدار ایجاد کند.