عصر اقتصاد، رسانه عصر دانش و شکوفایی

هوالرزاق

عصر اقتصاد

یکشنبه.۲۰ مهر ۱۴۰۴
۱۲ اکتبر ۲۰۲۵
۱۹ربیع الثانی۱۴۴۷

www.asre-eghtesad.com

روزنامه بین المللی اقتصادی ایران

www.asre-eghtesad.com @ asreeghtesad asre_eghtesad asre_eghtesaad

سال بیستم و یکم . شماره ۵۷۵۳. ۸ صفحه . ۲۰۰۰۰ تومان .

فولاد مبارکه به‌دنبال ایجاد رابطه پایدار با مشتریان

صفحه ۶

تبریک به مسوولین

باکیفیت کاری نداشته باشید

ایران‌خودرو: «قیمت‌ها را افزایش می‌دهیم.» مردم: «مرسی که گفتید. واقعاً سورپرایز شدیم. فقط تو رو خدا به کیفیت دست نزنید که واقعاً ناراحت می‌شیم.»
جا دارد از همین‌جا تبریک عرض کنیم خدمت مسئولان خودروسازی عزیز که همواره در تلاش برای رقابت با خودروسازهای خارجی هستند و عن‌قریب است که گوی سبقت را از آن‌ها بربایند، البته فعلاً فقط در زمینه‌ی قیمت!

لولی ملول»

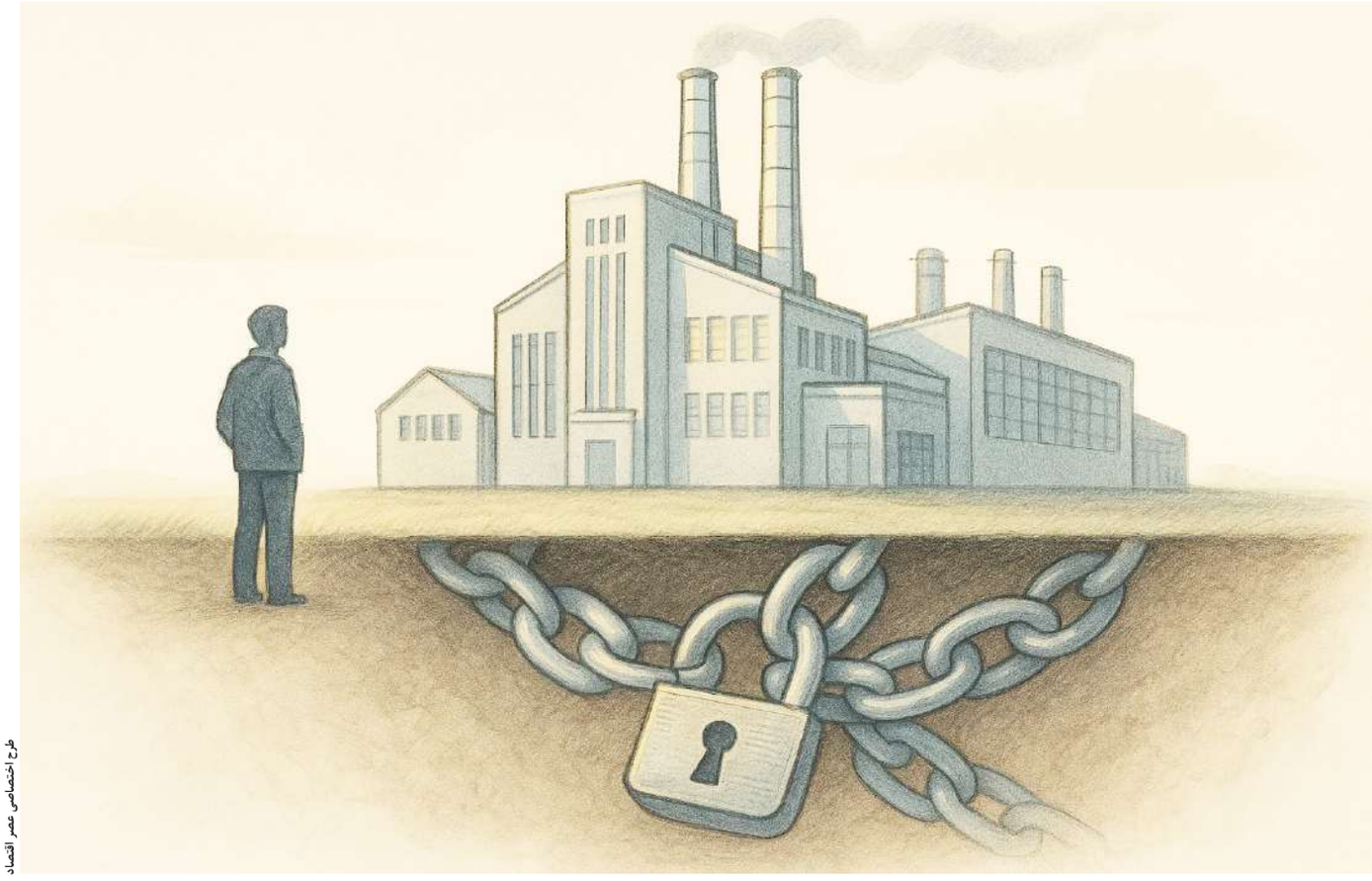

طرح اختصاصی عصر اقتصاد

گفتگوی عصر اقتصاد با نایب‌رئیس دوم اتاق اصناف ایران درباره حمایت های کوری که مصرف کننده را قربانی می کنند

انحصار زیر پوست صنعت

صفحه ۲

گزارش‌های میدانی از رصد بازار خریدوفروش نشان می‌دهد؛

برقی‌سازی‌خودرویی،سیاست‌گذاری موفق در سایه شکست اجرایی

صفحه۳

زنگ خطر برای اقتصاد ایران به صدا در آمد

نشتی ارزی ۹۵ میلیارد دلاری در صادرات غیرنفتی

صفحه۵

دستور خورشیدی پزشکیان؛

ایران هر هفته یک نیروگاه می‌سازد!

صفحه۷

طلوع انسان دیجیتال

ششمین دوره «پروداکت‌رود» با تمرکز بر آینده مدیریت محصول و توانمندسازی جامعه دیجیتال برگزار شد

صفحه۸

دولت برای دور کردن سایه جنگ از ایران تلاش می‌کند

صفحه۲

سرمقاله

نسل جنریتیو (Generative)

دکتر علیرضا کوشکی جهرمی
عضو هیئت علمی دانشگاه علامه طباطبائی

این روزها دکه‌های روزنامه‌فروشی، همه کاری می‌کنند جز فروش روزنامه. تاکسی‌های تلفنی دیگر تنها در خاطره‌ها باقی مانده‌اند.

همین صفحه

یادداشت

جایگاه جشنواره های ورزشی در اقتصاد

وحید حاج سعیدی
روزنامه نگار

ورزش در جامعه متصل و به هم تنیده کنونی، فراتر از یک تفریح و سرگرمی، یکی از ارکان مهم توسعه در ابعاد مختلف محسوب می شود. اثرات مثبت جسمانی

همین صفحه

یادداشت

بروید سراغ همان راه‌حل همیشگی

راضیه حسینی
روزنامه نگار

معاون پیشگیری آتش‌نشانی تهران: «از بیش از ۶۴۲۰ مدرسه تهران، فقط سه مدرسه تأییدیه ایمنی دارند.» این دیگر واقعاً قابل‌قبول نیست

همین صفحه

بروید سراغ همان راه‌حل همیشگی

راضیه حسینی- روزنامه نگار

در سایت روزنامه بخوانید:

معاون پیشگیری آتش‌نشانی تهران: «از بیش از ۶۴۲۰ مدرسه تهران، فقط سه مدرسه تأییدیه ایمنی دارند.»

این دیگر واقعاً قابل‌قبول نیست. به نظرمان وقتش رسیده است که فکری به حال این آمار کنید و تا دیرتر نشده است اوضاع را حل‌وفصل کنید.

دو راه دارید. یا تمام مدارس ناایمن را ایمن کنید، که باتوجه‌به بودجه و سوابق سرعت عمل مسئولان در این زمینه، چیزی حدود ۶۴۲۰ سال طول می‌کشد. اما راه دوم، بسیار سریع‌تر و آسان‌تر از این حرف‌هاست و پیش‌ازاین نیز در بسیاری از مسائل و مشکلات به کار گرفته شده و نتیجه داده است. می‌توانید معیارهای مدارس ناایمن را کمی، یا حتی بیشتر از کمی، جابه‌جا کنید.

برای این کار ابتدا برآورد کنید که مدارس تا چه حدی ناایمن هستند. بعد از آن، مشکلات مشترک را لیست کنید و به ترتیب، هرکدام بیشتر بود از معیارها حذف کنید. به همین راحتی!

مثلاً اگر ساختمانی سیستم اطفای حریق ندارد و اصلاً ساختمان به حدی قدیمی است که مربوط به زمان پیش از شروع به کار آتش‌نشانی در شهر است، می‌توانید این گزینه را از لیست حذف کنید. به جایش به دانش‌آموزان آموزش داده شود، خدای‌نکرده هر وقت آتش دیدند فرار کنند!

اگر ساختمان‌ها در برابر زلزله که هیچ، رفت‌وآمد خود دانش‌آموزان تاب‌آوری ندارند و هر روز با ورود و خروج بچه‌ها، قسمتی از خود را از دست می‌دهند، این مورد را هم حذف کنید و به جایش پیشنهاد دهید، بچه‌ها با کلاه ایمنی سر کلاس‌ها حاضر شوند و سر هر کلاس هم اگر شد، یه قناری بگذارید که زلزله را زودتر تشخیص دهد!

البته بهترین راه برای ایمنی از آتش و زلزله این است که کلاس‌ها بیشتر در فضای باز برگزار شوند. برای ترغیب دانش‌آموزان و معلمان به این کار، بنرهای مختلفی در سطح شهر نصب کنید با این مضمون که چقدر برگزاری کلاس‌ها در فضای باز مفید و پر از انرژی مثبت است.

با این شیوه می‌توانید به‌راحتی از این مشکل هم گذر کنید و بروید برای حل مشکل بعدی!

نسل جنریتیو (Generative)

دکتر علیرضا کوشکی جهرمی - عضو هیئت علمی دانشگاه علامه طباطبائی

در سایت روزنامه بخوانید:

این روزها دکه‌های روزنامه‌فروشی، همه کاری می‌کنند جز فروش روزنامه. تاکسی‌های تلفنی دیگر تنها در خاطره‌ها باقی مانده‌اند. باجه‌های مخابراتی با آن کیوسک‌های شبیه زندانشان دیگر وجود ندارند. ویدئوکلوپ‌ها و مراکز اجاره فیلم، دفترچه‌های حساب بانکی و موارد مشابه، همگی چون «جنریتیو» نبودند، دیگر نیستند و به گورستان تاریخ پیوسته‌اند. با این مقدمه نسبتاً مبهم، به اصل مطلب می‌پردازیم.

۱- در سال ۱۹۷۷، دو دانشمند آمریکایی به نام‌های «مایکل هانن» و «جان فریمن» نظریه‌ای جالب با عنوان «بقای سازمان و محیط» شکل دادند که برگرفته از نظریه انتخاب طبیعی بود. نتیجه‌گیری آنان این بود که همان‌طور که موجودات زنده و جانوران سازگار با محیط زیست خود زنده می‌مانند و ادامه حیات می‌دهند، سازمان‌هایی نیز که تعامل و سازگاری بیشتری با محیط دارند، دوام می‌آورند و آن‌هایی که محیط را فراموش می‌کنند، به سرعت به تاریخ انقضای خود می‌رسند.

۲- همه می‌دانیم سازمان‌ها امروز سراسر زندگی ما را دربر گرفته‌اند؛ تا آنجا که به دنیا نمی‌آییم مگر اینکه یک سازمان تولد ما را تأیید کند و حتی فوت نمی‌کنیم مگر با ثبت رسمی در یک سازمان.

۳- همان‌طور که سازمان‌ها برای بقا با یکدیگر رقابت کرده و حتی همدیگر را حذف می‌کنند، نقش‌ها، وظایف و مهارت‌ها نیز در بازار کار رقابتی جدی دارند. محیط (شامل فناوری، قوانین، مشتریان، فرهنگ) مدام تغییر می‌کند و برخی وظایف را حذف یا تقویت می‌نماید. به عنوان مثال، در گذشته‌ای نه چندان دور، تایپ کردن متون یکی از کارهای جذاب دانشجویی بود و می‌شد روی درآمد آن حساب کرد، اما با ظهور قابلیت «صوت به متن»، این شغل تقریباً از میان رفت.

۴- تا اینجا می‌توان نتیجه گرفت که نظریه انتخاب طبیعی با شدت و حتی گاه فراتر از انتظار، در نسل امروز عمل می‌کند.

۵- حدود دو سال است که مفهوم «جنریتیو» در زندگی ما حضوری پررنگ یافته و مسئول اصلی آن، خانواده محترم «هوش مصنوعی» (AI) است. این خانواده فعال، جای خود را در زندگی تک‌تک ما باز کرده است.

۶- اگر نظریه انتخاب طبیعی را که در بند دوم اشاره شد، در کنار خانواده پرشور و فعال جنریتیو قرار دهیم، درس مهمی آشکار می‌شود: برای پذیرش اولیه و بقا در مراحل بعد، انسان‌ها، شرکت‌ها و سازمان‌ها باید «جنریتیو» باشند. جنریتیو بودن یعنی توانایی خلق و تولید پدیده‌ای نو و بسنده‌نکردن به بازتکرار شرایط موجود. به بیان ساده: «یا جنریتیو می‌شویم و بقا داریم» یا «غیر جنریتیو هستیم و خداحافظ».

۷- چند مثال ساده از نقش‌های مختلف برای روشن‌تر شدن موضوع:

• در سطح خانواده: والد جنریتیو، خالق رشد و یادگیری است و والد غیرجنریتیو، کنترل‌کننده رشد و یادگیری. والد جنریتیو می‌داند که کودکان امروز با ابزارها و جهانی بسیار بزرگ‌تر از خانه آشنا می‌شوند. او بر دو محور اصلی «امنیت» و در عین حال «بال پرواز» تمرکز دارد، در حالی که والد غیرجنریتیو امنیت را در قفس می‌جوید.

• در میان محصلان: دانشجوی جنریتیو، یادگیری را خلق می‌کند؛ دانشجوی غیرجنریتیو یادگیری را مصرف می‌کند. اگر محصلی را دیدید که تنها به گذراندن واحدها—even بالا—بسنده می‌کند، او غیرجنریتیو است. اما اگر همکلاسی‌اش دانسته‌های خود را به خروجی و محصول تبدیل می‌کند، این همان دانشجوی جنریتیوی است که باید به او افتخار کرد.

• اساتید: استاد جنریتیو، نسل «دانش‌آفرین» می‌سازد؛ استاد غیرجنریتیو دانشجوی «مصرف‌کننده دانش» تربیت می‌کند.

• مدیران و مسئولان: مدیر جنریتیو «امکان» خلق می‌کند؛ مدیر غیرجنریتیو تنها از امکان موجود استفاده می‌کند. راه ساده تشخیص این است که ببینیم آیا مدیر بیشتر به حل مسئله می‌پردازد یا خلق فرصت؛ آنان که صورت مسئله را پاک می‌کنند، اساساً جایی در رتبه‌بندی ندارند.

انتهای سخن:

مؤسسه مکنزی پیش‌بینی کرده است که تا سال ۲۰۳۰ بیش از ۳۷۵ میلیون شغل به واسطه هوش مصنوعی و اتوماسیون دچار تغییر خواهند شد. همزمان تأکید می‌شود که هوش مصنوعی شغل شما را از بین نمی‌برد، بلکه فردی که بداند چگونه از آن بهره‌برداری کند، ممکن است جای شما را بگیرد. به بیان دیگر، هوش مصنوعی انسان‌ها را جایگزین نمی‌کند؛ بلکه وظایف را جایگزین می‌کند و کسانی که بتوانند آن را درست هدایت کنند، رهبران آینده خواهند بود.

در پایان، باید بر این پرسش کلیدی تأمل کنیم: چه اقداماتی باید انجام دهیم و چه تغییراتی باید اعمال کنیم تا بتوانیم با اطمینان خود را در طبقه افراد جنریتیو قرار دهیم؟

جایگاه جشنواره های ورزشی در اقتصاد

وحید حاج سعیدی - روزنامه نگار

در سایت روزنامه بخوانید:

ورزش در جامعه متصل و به هم تنیده کنونی، فراتر از یک تفریح و سرگرمی، یکی از ارکان مهم توسعه در ابعاد مختلف محسوب می شود. اثرات مثبت جسمانی، روانی، اجتماعی و فرهنگی ورزش باعث شده تا دولت ها نگاه ویژه ای به مقوله ورزش داشته باشند و برنامه های گسترده ای برای توسعه ورزش طراحی کنند.

پیشگیری از طیف گسترده‌ای از بیماری‌های مزمن، تقویت سیستم ایمنی و افزایش طول عمر باکیفیت، کاهش آسیب های اجتماعی، تضمین سلامت روان جامعه، پر کردن اوقات فراغت جامعه، ترویج روحیه رقابت سالم، تقویت اعتماد به نفس جمعی و فردی و ... تنها بخشی از اثرات مثبت ورزش آنی و دراز مدت در جامعه محسوب می شوند.

اما یکی دیگر از اثرات مثبت توسعه ورزش در جامعه و برپایی رویدادهای کوچک و بزرگ ورزشی، دستیابی به درآمد و توسعه پایدار اقتصادی محسوب می شود.

رویدادهای ورزشی ملی و بین المللی به مثابه « گردهمایی های مردمی»، نه تنها بستری در جهت همبستگی اجتماعی، ابراز غرور ملی و کاهش تنش‌های قومی و طبقاتی محسوب می‌شوند، بلکه به موتور پیشرانی در جهت چرخاندن چرخ های اقتصادی جامعه نیز بدل می شوند.

هر چند دولت باید در حمایت از رویکرد اقتصادی ورزش، تلاش داشته باشد، اما یکی از مختصات رقابت های ورزشی، امکان برگزاری مسابقات ورزشی بدون منابع دولتی و تنها با استفاده از ظرفیت بخش خصوص در قالب اسپانسرینگ و حمایت مالی شرکت های مختلف اقتصادی است.

جذابیت ورزش و تعداد بیشمار هواداران و طرفداران ورزشی، باعث شده تا شرکت ها و فعالان اقتصادی نیز همواره از سرمایه گذاری در رقابت های ورزشی استقبال کنند.

تزریق سرمایه حاصل از اسپانسرینگ، شریان حیاتی مالی برای برگزاری منظم و باشکوه مسابقات است که نه تنها زیرساخت‌ها و امکانات برگزاری رویداد را ارتقا می‌بخشد، بلکه به ورزشکاران نیز اجازه می‌دهد تا با تمرکز کامل بر عملکرد حرفه‌ای خود، سطح رقابت‌ها را به درجات بالاتری ارتقا دهند، که نتیجه نهایی این چرخه چند لایه، توسعه زیرساخت‌های ورزشی، افزایش کیفیت تولید محتوای ورزشی، افزایش شمار علاقه مندان به ورزش و در نهایت، ایجاد اشتغال دائم و موقت و توسعه اقتصادی پایدار در جامعه در کنار توسعه ورزش است.

در حقیقت برگزاری جشنواره‌های ملی در شهرستان‌ها موتور محرکی برای اقتصاد محلی است؛ این رویدادها با جذب تیم های با کیفیت و تماشاگران غیر بومی، به طور مستقیم باعث رونق کوتاه‌مدت در بخش‌های هتلداری، رستوران‌داری و حمل و نقل می‌شوند و نقدینگی را به کسب‌وکارهای کوچک تزریق می‌کنند؛ علاوه بر این، نیاز به تدارکات و خدمات پشتیبانی و امکان برگزاری اردوی تیم های مختلف در شهرستان ها، اشتغال موقت ایجاد کرده و در بلندمدت، پوشش رسانه‌ای گسترده، برندسازی مقصدی و گردشگری شهرستان را تقویت کرده و زمینه را برای توسعه پایدار و سرمایه‌گذاری‌های آتی فراهم می‌آورد.

جالب اینکه رویدادهای ورزشی در مقیاس کوچک استانی، منطقه ای، شهرستانی و حتی محله ای و مدرسه ای نیز در توسعه پایدار اقتصاد نقشی قوی و موثر ایفا می کنند.

امروزه حتی در مسابقات درون مدرسه ای دانش آموزان اقدام به خرید لباس متحد الشکل کرده و در پایان جوایز، کاپ و مدال های رنگارنگ توزیع می شود که این امر زمینه ساز و بستر توسعه اقتصادی را به مرور فراهم می سازد و موجب ارتقاء سطح مسابقات برون مدرسه ای، محلات، شهرستانی و ... می شود.

امیدواریم با همراهی مسئولان و فعالان اقتصادی بخش خصوصی برنامه ریزی در خصوص برگزاری رویدادهای ورزشی در استان های مختلف، شاهد ارتقاء سطح ورزش در همه استان ها و به تبع آن توسعه پایدار اشتغال و اقتصاد در جوامع محلی نیز باشیم.

رسانه و مخاطب

کاریکاتور/ طرح: علی قناعت

سازمان آگهی های روزنامه عصر اقتصاد
۰۹۱۲۳۹۰۶۰۵۴ – ۸۶۰۹۶۲۴۵

ایران و جهان

بین الملل

رشد مبادلات جهانی کالا در ۲۰۲۵ افزایش و در ۲۰۲۶ کاهش می‌یابد

سازمان تجارت جهانی (WTO) در تازه‌ترین گزارش خود، پیش‌بینی رشد حجم تجارت جهانی کالا را برای سال ۲۰۲۵ از ۰.۹ به ۲.۴ درصد افزایش داد، اما برآورد برای سال ۲۰۲۶ را از ۱.۸ به ۰.۵ درصد کاهش داده است.

به گزارش ایرنا، این سازمان اعلام کرد رشد ۴.۹ درصدی حجم تجارت در نیمه نخست سال جاری، سریع‌تر از پیش‌بینی قبلی بوده و عواملی مانند کاهش تورم، سیاست‌های حمایتی مالی، رشد بازارهای نوظهور و تقاضا برای کالاهای مرتبط با هوش مصنوعی به این جهش کمک کرده‌اند. بااین‌حال، در نیمه دوم سال ۲۰۲۵، به‌دلیل افزایش تعرفه‌ها، کاهش پیش‌خریدها و ضعف اقتصادهای توسعه‌یافته ، انتظار می‌رود سرعت رشد کاهش یابد.

این نهاد در ادامه افزود حجم صادرات خدمات تجاری نیز در سال ۲۰۲۵ حدود ۴.۶ درصد و در ۲۰۲۶ نزدیک به ۴.۴ درصد رشد خواهد داشت.

اجرای «مسیر ترامپ» در قفقاز با بودجه ۱۴۵ میلیون دلاری آمریکا آغاز شد

دولت آمریکا با اختصاص ۱۴۵ میلیون دلار بودجه رسمی ، مرحله نخست اجرای آنچه «مسیر ترامپ برای صلح و شکوفایی بین‌المللی» (TRIPP) نامیده می‌شود را در قفقاز آغاز کرد؛ طرحی که کارشناسان آن را نسخه بازسازی‌شده کریدور زنگزور می‌دانند.

به گزارش مهر، برندن هنرهان، مقام ارشد وزارت خارجه آمریکا، اعلام کرد این بودجه نخستین گام جدی برای تحقق طرح مذکور است. این مسیر قرار است ۴۲ کیلومتر از خاک ارمنستان را دربر گیرد و جمهوری آذربایجان را به نخجوان متصل کند.

گرچه ایروان حفظ حاکمیت بر مسیر را تضمین کرده است، اما ناظران هشدار می‌دهند که استقرار مالی و امنیتی آمریکا در جنوب ارمنستان، الگوی جدیدی از حضور نظامی در مجاورت مرزهای ایران خواهد بود.

این اقدام بخشی از توافق امضاشده میان پاشینیان و علی‌اف در واشنگتن است که به‌باور کارشناسان می‌تواند تحرک تجاری و ترانزیتی ایران در شمال‌غرب را محدود کند .

رئیس صندوق بین‌المللی پول:

تاب‌آوری اقتصاد جهانی در آستانه آزمایش است

کریستالینا جورجیوا، رئیس صندوق بین‌المللی پول، هشدار داد که مقاومت کنونی اقتصاد جهانی ممکن است دوام نیاورد و جهان باید برای دوران جدیدی از عدم قطعیت پایدار اقتصادی آماده شود.

به گزارش ایسنا، او در سخنرانی خود در مؤسسه میلکن گفت: «عدم قطعیت، وضعیت عادی جدید است؛ کمربندها را ببندید». رشد اقتصادی جهان برای امسال حدود ۳ درصد پیش‌بینی شده، اما شوک‌های ناشی از تعرفه‌های دولت ترامپ، بدهی سنگین فدرال و تنش‌های ژئوپلیتیکی این چشم‌انداز را تهدید می‌کند.

او با اشاره به جهش قیمت طلا به ۴ هزار دلار به‌عنوان نشانه‌ای از نگرانی سرمایه‌گذاران، افزود: تاب‌آوری واقعی اقتصاد هنوز آزمایش نشده است.

طبق آمار وزارت خزانه‌داری، بدهی دولت آمریکا به ۳۷.۶ تریلیون دلار رسیده و تا سال ۲۰۳۴ حدود ۳.۴ تریلیون دلار دیگر افزایش خواهد یافت.

سوئیس در پی تنوع‌بخشی به بازارهای صادراتی پس از جنگ تعرفه‌ها

پس از اعمال تعرفه‌های سنگین ۳۹ درصدی بر کالاهای سوئیسی از سوی دولت ترامپ، سوئیس در حال جست‌وجوی بازارهای جایگزین و توافقات تجاری تازه است.

به گزارش بازار، کارین کلر-سوتر رئیس‌جمهور سوئیس، در تلاش برای کاهش این تعرفه‌ها تاکنون موفق نبوده است. تعرفه‌های جدید به‌شدت صادرات این کشور را که ۱۷ درصد آن به بازار آمریکا وابسته است ، تهدید می‌کند.

سوئیس اکنون توافق‌نامه‌هایی با هند و کشورهای آمریکای جنوبی (مرکوسور) برای کاهش وابستگی به آمریکا امضا کرده و مذاکرات به‌روزرسانی توافقات با چین و اتحادیه اروپا ادامه دارد. «آدریان هُن» مدیر SwissMedTech گفت: «برای بقا باید تاب‌آوری در ذات اقتصادی ما باشد».

رهبران کسب‌وکار سوئیسی تأکید دارند که متنوع‌سازی بازارها تنها راه جلوگیری از رکود ناشی از سیاست‌های تجاری واشنگتن است.

نخست‌وزیر مجارستان:

اتحادیه اروپا در حال فروپاشی است، مجارستان یورو را نخواهد پذیرفت

ویکتور اوربان، نخست‌وزیر مجارستان، اعلام کرد کشورش هرگز یورو را به‌عنوان پول ملی نمی‌پذیرد ، زیرا اتحادیه اروپا را «ساختاری در حال فروپاشی» می‌داند.

به گزارش تسنیم، او در گفت‌وگو با وب‌سایت EconomX گفت: «پیوستن به یورو در دستور کار من نیست. اتحادیه اروپا اکنون در بحران و گسست قرار دارد».

طبق قوانین این اتحادیه، همه اعضا موظف‌اند سرانجام به منطقه یورو بپیوندند، اما مجارستان، لهستان و شش کشور دیگر هنوز ارز ملی خود را حفظ کرده‌اند.

اوربان که در سال‌های اخیر منتقد سیاست‌های بروکسل بوده، بار دیگر نسبت به ارسال سلاح به اوکراین و روند نظامی‌سازی اتحادیه هشدار داد و تهدید کرد که عضویت اوکراین را وتو خواهد کرد . او گفت که رهبران اروپایی «به‌جای صلح، دنبال جنگ هستند» و افزود: مجارستان نمی‌خواهد آینده خود را به سرنوشتی بحران‌زده گره بزند.

گفتگوی عصر اقتصاد با نایب‌رئیس دوم اتاق اصناف ایران درباره حمایت های کوری که مصرف کننده را قربانی می کنند

انحصار زیر پوست صنعت

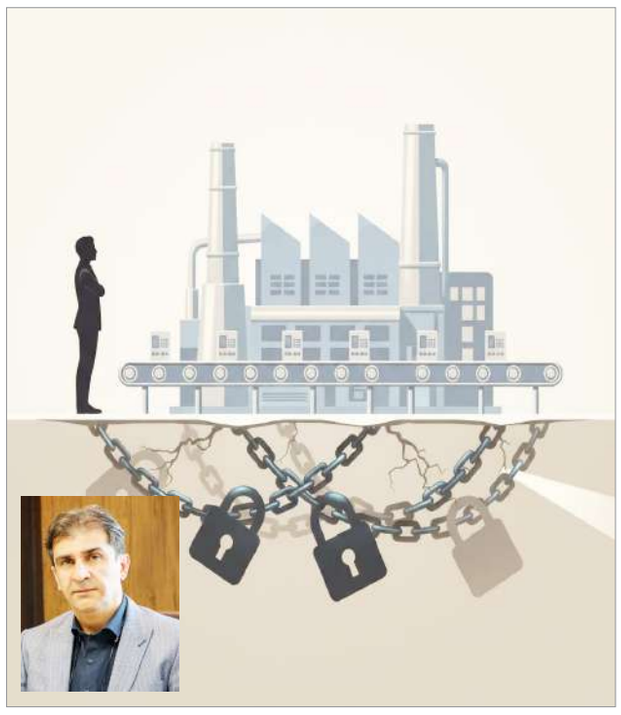

اکرم رضائی نژاد، گروه ایران- حمایت از تولید ملی در ایران طی سال‌های اخیر با سیاست‌های محدودکننده واردات، تعرفه‌های سنگین و موانع بروکراتیک دنبال شده است، اما به باور فعالان اقتصادی، این رویکرد کور و بی‌برنامه نه تنها به بهبود کیفیت و رقابت منجر نشده، بلکه بازار را به سمت انحصار کشانده و حقوق مصرف‌کننده را قربانی کرده است.

مهدی امیدوار، نایب‌رئیس دوم اتاق اصناف ایران، در گفت‌وگو با خبرنگار عصراقتصاد هشدار می‌دهد که «سیاست‌های ممنوعیت واردات» به جای تقویت واقعی تولید، به نفع تولیدکنندگان داخلی ناتراز شده و فضای رقابت را از بین برده است و این حمایت‌های کور و غیرهوشمندانه چیزی جز آسیب به حقوق مصرف‌کننده نبوده است. او با اشاره به تجربه صنعت خودروسازی و لوازم خانگی می‌گوید: « ممنوعیت واردات باعث شده بازار به نفع تولیدکننده داخلی ناتراز شود و عملاً به شکلی از انحصار دامن بزند. در چنین شرایطی، مصرف‌کننده ایرانی مجبور است کالای داخلی را به قیمت برندهای مطرح جهانی بخرد، ولی خدماتی در سطح آن برندها دریافت نکند.»

سخنگوی اتاق اصناف ادامه داد: «در حوزه خودرو، این موضوع حتی محسوس‌تر است. خودروساز داخلی که در بسیاری موارد فقط مونتاژکار است، قیمت‌ها را به بهانه افزایش نرخ ارز مدام بالا می‌برد و از طرف دیگر، سیاست‌گذاری دولتی با تعرفه‌های بالا و محدودیت‌های وارداتی، این روند را تقویت می‌کند. نتیجه این عملکرد، پایین آمدن قدرت خرید مردم و محدود شدن انتخاب‌های آنان است.»

وی تصریح کرد: «برای مونتاژکاران خودروهای چینی وضع از این هم بدتر است. قیمت این خودروها در بازار ایران نه تنها بالاتر از سطح جهانی است بلکه خدمات پس از فروش هم به دلیل کمبود قطعات، ضعیف و کند انجام می‌شود. همه این عوامل، سطح رفاه مصرف‌کننده را پایین می‌آورد.»

امیدوار با انتقاد از کیفیت خدمات تولیدکنندگان داخلی گفت: «مشکل اینجاست که تولیدکننده داخلی در چنین بستر انحصاری، هم قیمت‌های غیرمتعارف تعیین می‌کند و هم در ارائه خدمات مشکل دارد؛ از کمبود کالا گرفته تا طولانی شدن فرآیند ارائه خدمات.»

> حمایت کور و انحصارگرایی در صنعت، کیفیت را فرسوده و قدرت خرید مردم را کاهش داده، رقابت واقعی، تنها راه بازگشت اعتماد مصرف‌کننده است

وی تأکید کرد: «از دولت انتظار می‌رود که به این مسائل ورود کند. این انتقادها سال‌هاست از سوی فعالان اقتصادی مطرح می‌شود اما سیاست‌های حمایت‌گرایی کور همچنان ادامه دارد. در این روند، هم حقوق مصرف‌کننده ضایع می‌شود و هم فضای انحصاری به ضرر مردم تثبیت می‌گردد.»

نائب رئیس دوم اتاق اصناف ایران همچنین افزود: «حمایت‌گرایی باید هدفمند، با افق زمانی مشخص و بر پایه مزیت‌های نسبی کشور باشد. وقتی این سیاست‌ها کور و بدون برنامه باشد، رفاه مصرف‌کننده با توجه به شرایط تورمی فعلی آسیب می‌بیند، قدرت خرید پایین می‌آید و دایره انتخاب محدودتر می‌شود. این مسیر غلط هرچند سال یک‌بار هم که تکرار شود، نتیجه تغییر نخواهد کرد.»

مونتاژ به‌جای تولید

در صنعت لوازم خانگی نیز، تصویر مشابهی دیده می‌شود. سیاست‌های بستن بازار به برندهای خارجی با هدف حمایت از تولید داخلی، نه به جهش کیفیت بلکه به مونتاژ محصولاتی بی‌استاندارد و بی‌دوام انجامیده است. حسین شهرستانی، نایب‌رئیس دوم اتحادیه لوازم خانگی، می‌گوید که این صنعت پس از تحریم‌ها فرصت طلایی برای ارتقا داشت، اما فقدان برنامه‌ریزی دقیق و مدیریت مرحله‌ای واردات، انگیزه رقابتی را از بین برد و سرمایه‌گذاری را تضعیف کرد.

او با اشاره به شرایط رکودی بازار و کاهش قدرت خرید مردم، از مشکلات ساختاری تولیدکنندگان سخن می‌گوید: قطعی مکرر برق، هزینه‌های بالا برای انبارداری و تأمین مواد اولیه، مالیات و بیمه سنگین، همه فشارهایی هستند که در غیاب حمایت واقعی، تولید را شکننده کرده‌اند. شهرستانی تأکید می‌کند که حمایت نباید به معنای بستن مرزها و ایجاد انحصار باشد؛ بلکه تأمین انرژی پایدار، تسهیلات مالی کم‌بهره و تسهیل واردات مواد اولیه از ضرورت‌های توسعه هستند.

گارانتی از پشتوانه اعتماد تا شوخی تلخ

در فضای بی‌رقابت، حتی گارانتی نیز کارکرد خود را از دست داده است. مصرف‌کنندگان با خدمات پس از فروش کند، ناقص یا غیرفعال مواجه‌اند. سازمان‌های نظارتی عمدتاً پس از وقوع تخلف وارد عمل می‌شوند و بازدارندگی پیشینی ندارند. شهرستانی می‌گوید راه‌حل این معضل، ایجاد رقابت واقعی است؛ بازگشت تدریجی برندهای معتبر خارجی می‌تواند شرکت‌های داخلی را وادار به ارتقای کیفیت کند، البته همراه با حمایت هدفمند تا تولید داخلی آسیب نبیند.

بر اساس گزارش‌ها، صنعت لوازم خانگی ایران طی سال‌های اخیر جهش کمّی قابل توجهی داشته است؛ تولید سالانه از حدود ۳ میلیون دستگاه در سال ۱۳۹۶ به نزدیک ۲۰ میلیون دستگاه رسیده و اشتغال مستقیم ۳۰۰ هزار نفر و غیرمستقیم بیش از یک میلیون نفر ایجاد شده است. عمق داخلی‌سازی متوسط این صنعت بین ۶۰ تا ۶۵ درصد است و در برخی محصولات مانند لوازم گازسوز به ۱۰۰ درصد می‌رسد. این کاهش وابستگی منجر به صرفه‌جویی ارزی شده؛ نیاز ارزی صنعت از ۶.۵ میلیارد دلار به حدود ۲ میلیارد دلار رسیده است.

با این حال، وابستگی به واردات مواد اولیه کلیدی و قطعات پیشرفته همچنان پابرجاست و کیفیت تعدادی از محصولات داخلی به استانداردهای جهانی نمی‌رسد. کارشناسان هشدار می‌دهند که عدم برنامه‌ریزی برای ارتقای فناوری و استانداردسازی یکپارچه، می‌تواند رشد صادرات را محدود کند.

صادرات و بازارهای هدف

صادرات لوازم خانگی ایران در سال گذشته حدود ۵۱۰ میلیون دلار بوده و بازارهایی چون عراق، افغانستان، سوریه، لبنان و کشورهای آسیای میانه را پوشش داده است. وزارت صمت هدف‌گذاری کرده که این رقم تا سال ۱۴۰۶ به یک میلیارد دلار برسد. با وجود ظرفیت بالای تولید، تداوم موفقیت در بازارهای صادراتی نیازمند رقابت‌پذیری واقعی و رفع مشکلات کیفی است.

کارشناسان معتقدند تنها راه بازگشت اعتماد مصرف‌کننده، اصلاح جدی سیاست‌های حمایتی و ایجاد رقابت سالم است. ارتقای کیفیت محصولات، ارائه خدمات پس از فروش سریع و واقعی، و کنار گذاشتن ترس از واردات، مسیر تثبیت بازار داخلی و توسعه صادرات را هموار می‌کند. بدون این اصلاحات، نه شعار «حمایت از کالای ایرانی» معنایی خواهد داشت و نه رانت‌ها از بازار پاک خواهند شد.

امیدوار و شهرستانی هر دو بر نقش کلیدی دولت در عبور از بحران تأکید دارند: دولت باید از حمایت صرفاً شعاری فاصله بگیرد و زیرساخت‌های انرژی، مالی و تجاری را تقویت کند تا تولیدکننده داخلی در میدان رقابت، نه در حصار انحصار، رشد کند.

در سایت روزنامه بخوانید:

دهقان دهنوی در نشست خبری روز ملی صادرات:

صادرات غیرنفتی ایران به ۵۸ میلیارد دلار رسید

زینب غضنفری، گروه ایران - محمدعلی دهقان‌دهنوی، رئیس‌کل سازمان توسعه تجارت ایران، در نشست خبری بیست‌ونهمین روز ملی صادرات اعلام کرد که در سال گذشته که نخستین سال فعالیت دولت چهاردهم بود، صادرات غیرنفتی کشور به رقم ۵۷.۸ میلیارد دلار رسید که رکوردی بی‌سابقه در تاریخ تجارت ایران محسوب می‌شود.

به گزارش عصر اقتصاد، روز گذشته نشست خبری بیست و نهمین دوره روز ملی صادرات با حضور محمد علی دهقان دهنوی رئیس کل سازمان توسعه تجارت و افشار فتح اللهی مدیرعامل صندوق ضمانت صادرات باحضور اصحاب رسانه برگزار شد.

دهنوی با اشاره به عملکرد صادرات در سال جاری گفت: در ماه‌های ابتدایی امسال به دلیل بروز عواملی مانند جنگ ۱۲روزه در منطقه، حادثه بندر شهید رجایی و قطعی گسترده برق در صنایع، صادرات با افت مواجه شد، اما این کاهش در نیمه نخست سال ۱۴۰۴ جبران شد. به گفته وی، در شش‌ماهه نخست امسال ارزش کل صادرات غیرنفتی کشور ۲۵ میلیارد و ۴۴ میلیون دلار بوده که نسبت به مدت مشابه سال قبل تقریباً ثابت مانده و از نظر وزنی نیز ۶ درصد رشد داشته است.

دهقان‌دهنوی افزود: واردات کشور در همین مدت با ۱۵ درصد کاهش از ۳۳ میلیارد و ۴۶۳ میلیون دلار به ۲۸ میلیارد و ۳۶۷ میلیون دلار رسیده است. هرچند بخشی از این کاهش ناشی از کنترل واردات غیرضرور بوده، اما باید توجه داشت که حدود ۸۵ درصد واردات ایران شامل مواد اولیه و کالاهای سرمایه‌ای است و افت آن می‌تواند بر روند تولید اثرگذار باشد. به گفته رئیس سازمان توسعه تجارت، حجم کل تجارت خارجی ایران در نیمه نخست امسال به ۵۴.۳ میلیارد دلار رسیده که ۹ درصد کمتر از مدت مشابه سال قبل است، اما تراز تجاری کشور از منفی ۷.۵ میلیارد دلار به منفی ۲.۴ میلیارد دلار بهبود یافته است.

وی با اشاره به هدف‌گذاری رشد سالانه ۲۳ درصدی صادرات در برنامه هفتم توسعه اظهار کرد: تحقق این هدف نیازمند هماهنگی گسترده و تلاش همه دستگاه‌هاست، اما با وجود محدودیت‌های داخلی و خارجی، همکاری بخش خصوصی می‌تواند مسیر رشد را هموار کند.

برگزاری بیست‌ونهمین روز ملی صادرات با حضور رئیس‌جمهور

دهقان‌دهنوی در ادامه درباره برنامه‌های بیست‌ونهمین روز ملی صادرات گفت: فرایند انتخاب صادرکنندگان نمونه به پایان رسیده و در مراسم اصلی با حضور رئیس‌جمهور از برگزیدگان تقدیر خواهد شد. وی افزود: امسال علاوه بر مراسم اصلی، هفته‌ای با عنوان «هفته صادرات» برگزار می‌شود که هر روز آن به یکی از موضوعات مرتبط با صادرات از جمله قانون‌گذاری، خدمات فنی و مهندسی، تولید صادرات‌محور، پشتیبانی از صادرات، بازارهای بین‌المللی و سرمایه‌گذاری اختصاص دارد. رئیس سازمان توسعه تجارت همچنین از رشد چشمگیر صادرات خدمات خبر داد و گفت: صادرات خدمات فنی و مهندسی در نیمه نخست امسال از ۶۰۰ میلیون دلار به ۹۰۰ میلیون دلار افزایش یافته و صادرات سایر خدمات از ۸۸۵ میلیون دلار به بیش از یک میلیارد دلار رسیده است. وی افزود: هرچند در بخش گردشگری به دلیل کاهش ورود گردشگران با افت درآمد مواجه بوده‌ایم، اما رشد سایر حوزه‌ها امیدوارکننده است. دهقان‌دهنوی در پایان با قدردانی از تلاش صادرکنندگان و بخش خصوصی گفت: روز ملی صادرات فرصتی برای تجلیل از فعالان این عرصه و یادآوری نقش کلیدی صادرات در رشد اقتصادی و اشتغال کشور است.

اجرای بسته حمایتی صنایع یک ماه تمدید شد

عبدالله مهاجر دارابی، عضو هیئت‌رئیسه اتاق بازرگانی ایران از تمدید یک‌ماهه اجرای بسته حمایتی صنایع به نقل از وزیر صمت خبر داد و گفت که پیامدهای جنگ تحمیلی اخیر و ادامه تحریم‌ها در شرایط «نه جنگ، نه صلح» که رهبر انقلاب نسبت به خطر آن هشدار داده‌اند، لزوم اقدام فوری در حمایت از بنگاه‌های اقتصادی را آشکار کرده است.

به گزارش عصراقتصاد، وی اظهار کرد: هرچند دولت پس از پایان جنگ ۱۲روزه با مصوبه‌ای حمایتی کوشید آثار منفی آن را بر تولید و تجارت کاهش دهد، اما نبود مشورت مؤثر با بخش خصوصی و ضعف در اجرای مصوبه موجب شد نتایج مطلوب حاصل نشود. اکنون نیز همین مسئله وزیر صمت را به تکاپو واداشته تا با کسب مجوز از رئیس‌جمهور، اجرای این بسته را برای یک ماه دیگر تمدید کند. مهاجر دارابی این اقدام را نشانه‌ای مثبت ارزیابی کرد، ولی تأکید داشت که تصمیمات مقطعی برای تقویت بخش خصوصی کافی نیست؛ زیرا بی‌ثباتی سیاست‌ها و تکرار خطاهای مدیریتی مسیر پایداری تولید و مدیریت کیفیت سازمانی را متزلزل می‌سازد.

او افزود: افزایش تاب‌آوری اقتصادی و تحقق مدیریت پایدار، تنها در سایه ثبات حکمرانی ممکن است. تغییر مداوم سیاست‌ها بدون توجه به واقعیت‌های میدانی، توان برنامه‌ریزی تولیدکنندگان و صادرکنندگان را تضعیف می‌کند و بنگاه‌ها را از طراحی راهبردهای بلندمدت بازمی‌دارد.

وی پیشنهاد کرد برای رفع ابهامات ارزی، کارگروه مشترک میان اتاق ایران و بانک مرکزی تشکیل شود تا سیاست‌های ارزی و تجاری بر پایه تعامل مداوم تنظیم گردد. به گفته او، اگر دستگاه‌های اجرایی رفتار پیش‌بینی‌پذیرتری داشته باشند، بخش خصوصی قادر است چشم‌انداز سرمایه‌گذاری و صادرات را دقیق‌تر ترسیم کند.

داخلی

مهاجرانی:

دولت برای دور کردن سایه جنگ از ایران تلاش می‌کند

فاطمه مهاجرانی، سخنگوی دولت، تأکید کرد دستگاه دیپلماسی با تمام ظرفیت خود می‌کوشد جنگ را از کشور دور کند و وزارتخانه‌ها باید با تمرکز بر معیشت مردم، وظایف خود را دقیق اجرا کنند.

او با اشاره به گسترش خط فقر گفت دولت نگران دهک‌های پایین است و باید با مردم شفاف سخن گفت. مهاجرانی به طرح «یسنا» وزارت رفاه برای تأمین تغذیه مادران باردار و کودکان زیر پنج سال اشاره کرد.

وی از جایگزینی سوخت مازوت با RDF حاصل از پسماند زباله در کارخانه‌ها خبر داد که در کاهش آلودگی مؤثر است. سخنگو افزود دولت برای ارتباط مستقیم با مردم، گفت‌وگوهای زنده هفتگی را از سر گرفته است.

رشد ۲۶ درصدی ارزش صادرات فولاد

انجمن تولیدکنندگان فولاد ایران از رشد ۲۶ درصدی ارزش صادرات زنجیره فولاد در نیمه نخست ۱۴۰۴ خبر داد. این رقم به حدود ۴ میلیارد دلار رسیده است.

براساس گزارش انجمن، حجم صادرات کل زنجیره ۴۵ درصد و صادرات محصولات آهن و فولاد ۳۴ درصد افزایش یافته؛ در حالی که در سه‌ماهه نخست روند نزولی بود.

صادرات کنسانتره سنگ‌آهن نسبت به سال گذشته دو برابر شده و نگرانی فولادسازان را برانگیخته است. اما صادرات میلگرد با افت ۲۲ درصدی ادامه دارد. در مقابل، ارزش صادرات ورق فولادی تقریباً سه‌برابر، به فراتر از ۳۲۰ میلیون دلار رسیده است.

افزایش میلیونی شهریه مدارس سمپاد

با شروع سال تحصیلی، خانواده‌های دانش‌آموزان سمپاد از افزایش شهریه در مدارس دولتی استعدادهای درخشان گلایه کرده‌اند.

برخی گزارش‌ها از درخواست تا ۱۰۰ میلیون تومان برای ثبت‌نام حکایت دارد. سازمان سمپاد اعلام کرده مبنای شهریه، ۵۰ درصد شهریه رسمی مدارس غیردولتی همان منطقه است. اما والدین می‌گویند ملاک باید مبلغ واقعی دریافتی مدارس باشد، نه نرخ‌های اعلامی روی سایت دولتی.

طرح معافیت دهک‌های پایین که در دولت پیشین وعده داده شد هنوز اجرا نشده است. همچنین، طرح خیریه فارغ‌التحصیلان برای حمایت از دانش‌آموزان کم‌برخوردار هنوز به مجوز اجرایی نرسیده و حدود ۱۳۰ هزار دانش‌آموز سمپادی منتظر تعیین تکلیف شهریه‌اند.

وزارت صمت:

محدودیت همزمان برق و گاز صنایع، امسال تکرار نخواهد شد

معاون برنامه‌ریزی وزارت صمت، اعلام کرد که احتمال اعمال محدودیت گاز در زمستان وجود دارد اما بحران برق صنایع مانند سال گذشته تکرار نخواهد شد.

سعید شجاعی، گفت: سال قبل برخی واحدهای بزرگ صنعتی تا ۵۰ درصد گاز کمتر دریافت کردند و تولید فولاد به کمترین سطح چندسال اخیر رسید. ناترازی فعلی گاز کشور، یعنی مصرف روزانه بیش از ۶۰۰ میلیون مترمکعب در بخش خانگی در برابر تولید نزدیک به ۸۵۰ میلیون مترمکعب، علت اصلی افت تأمین انرژی است.

دولت با ذخیره‌سازی سوخت مایع نیروگاه‌ها و تکمیل فاز ۱۱ پارس جنوبی می‌کوشد محدودیت‌ها را مهار کند تا تولید دچار افت مجدد نشود.

موانع داخلی در راه ترانزیت خارجی!

کارشناسان می‌گویند ۹۰ درصد موانع رشد ترانزیت بین‌المللی ایران ناشی از مشکلات ساختاری داخلی است. مهرداد تقی‌زاده‌بهجتی، تحلیلگر حمل‌ونقل، با اشاره به موقعیت ژئوپلیتیکی ممتاز ایران در کریدورهای شمال-جنوب و شرق-غرب، تأکید کرد ضعف در مقررات و اجرا موجب ازدست‌رفتن مزیت رقابتی کشور شده است.

او یادآور شد رقبا با سرمایه‌گذاری در مسیرهای جایگزین همچون گذرگاه ترکمنستان-آذربایجان-ترکیه و بندر گوادر پاکستان به‌دنبال عبور از ایران هستند. از میان ۷۷ مانع شناسایی‌شده در ترانزیت، فقط ۱۵ مورد برطرف شده و تخلفات مربوط به نقض کنوانسیون TIR همچنان ادامه دارد. او خواستار تدوین نقشه راه ملی برای احیای ترانزیت شد.

حمل ریلی ۵ میلیون تن کالا در سال گذشته

مدیرکل دفتر مهندسی و نظارت تاسیسات راه‌آهن، اعلام کرد که عملکرد بین‌المللی حمل‌ونقل ریلی ایران سال گذشته به حدود ۵ میلیون تن رسید که بالاترین سطح چند سال اخیر است. از این رقم، ۲.۴ میلیون تن مربوط به ترانزیت و حدود ۵۰۰ هزار تن وارداتی بوده است.

علی قارداشی، تأکید کرد: افزایش ترانزیت نیازمند زیرساخت جدید نیست بلکه با اصلاح فرآیندها ممکن است. او بازرسی مکرر بارهای ترانزیتی و اعمال مالیات بر ارزش افزوده را از عوامل کاهش جذابیت مسیر ایران دانست و خواستار دیپلماسی فعال حمل‌ونقل و تصمیم‌گیری قاطع برای جذب بار همسایگان در مسیرهای شرقی و غربی شد.

اخبار

ایران خودرو در مسیر گرانی
جدال دوباره ایران خودرو با نهادهای قیمت‌گذار

ایران خودرو دوباره از افزایش قیمت محصولات خود خبر داد. این در حالی است که سازمان حمایت شب گذشته اعلام کرده بود که ایران خودرو تا زمان دریافت مجوز از مراجع قانونی، اجازه افزایش قیمت را ندارد. اما با توجه به سابقه اختلاف هیات‌مدیره ایران‌خودرو در مواجهه با نهادهای قیمت‌گذار، آیا اعلام قیمت‌های جدید سرآغاز جدالی دوباره است؟

به گزارش تجارت نیوز، ایران خودرو با ارسال نامه‌ای به جعفر سلطانی، رئیس اداره نظارت بر ناشران گروه صنعتی و معدنی سازمان بورس و اوراق بهادار، خواستار توقف نماد معاملاتی «خودرو» تا زمان اعلام قیمت‌های جدید محصولات خود شد. بر اساس این نامه، فهرست جدید قیمت محصولات ایران خودرو که مبتنی بر مصوبه هیات‌مدیره شرکت است، به‌زودی منتشر می‌شود.

پیشینه اختلافات ایران خودرو با نهادهای قیمت‌گذار

ریشه اختلافات ایران خودرو و نهادهای قیمت‌گذار به خرداد ۱۴۰۴ بازمی‌گردد. در آن زمان ایران خودرو پس از ماه‌ها انتظار برای اصلاح قیمت‌ها، اعلام کرد در صورت تداوم تعلل نهادهای دولتی، راساً نرخ‌های جدید محصولات خود را اعلام می‌کند.

سازمان حمایت بلافاصله واکنش نشان داد و این اقدام را مصداق گران‌فروشی دانست، اما ایران خودرو لیست قیمت جدید محصولات خود را منتشر کرد و با استناد به رای دیوان عدالت اداری و ترک‌فعل نهادهای دولتی تصمیم خود را قانونی خواند. این جدال دیری نپایید که به سازمان تعزیرات حکومتی کشیده شد.

در مرداد سال جاری، شعبه دوم تعزیرات تهران ایران خودرو را به گران‌فروشی بیش از ۸۰۰ میلیارد تومان متهم و دستور بازگشت قیمت‌ها به نرخ‌های قبلی را صادر کرد. یک ماه بعد، رای بدوی صادر شد که بر اساس این رای ایران خودرو به پرداخت بیش از ۱۶۰۰ میلیارد تومان جریمه و برکناری موقت مدیرعامل و اعضای هیات‌مدیره محکوم شد.

سپر بلای حقوق سهامداران عامل جدالی دوباره می‌شود؟

مصوبه اخیر شورای رقابت که روزنه‌ای از امید برای تسهیل اصلاحات قیمتی در صنعت خودروسازی گشوده بود، دست‌کم در شرایط فعلی نتوانست گرهی از کار ایران خودرو بگشاید. با این حال، با توجه به سابقه این شرکت در اتخاذ تصمیم‌های ساختارشکنانه در برابر سیاست‌های رسمی، می‌توان گمانه‌زنی کرد که ایران خودرو بار دیگر رویکردی مشابه گذشته را در پیش گیرد.

در نهایت، این مناقشه علاوه بر اینکه روابط میان دولت و خودروسازان را پیچیده‌تر کرده است، نشانه‌ای آشکار از بی‌ثباتی در فضای سیاست‌گذاری اقتصادی به بازار مخابره می‌کند. اختلافی که از خردادماه شروع شد، اکنون به تقابل تمام‌عیار میان یکی از بزرگ‌ترین خودروسازان کشور و نهادهای ناظر انجامیده است.

۱۸هزار خودرو دودزا در تهران اعمال قانون شدند

سرهنگ احسان مؤمنی، معاون عملیات ترافیک پلیس راهور تهران بزرگ، با اشاره به نقش وسایل نقلیه در آلودگی هوای شهرها اظهار کرد: بر اساس آمار موجود، موتورسیکلت‌های کاربراتوری چهار برابر بیشتر از سایر خودروها آلایندگی تولید می‌کنند. خودروهای شخصی تا چهار سال نخست از معاینه فنی معاف هستند و وسایل نقلیه سنگین به دلیل استفاده از سوخت گازوئیل، آلایندگی کمتری دارند. همچنین برقی شدن اتوبوس‌های شرکت واحد توسط شهرداری تهران، نقش مؤثری در کاهش آلودگی هوا ایفا کرده است.

وی افزود: منابع آلاینده در تهران به دو دسته منابع ثابت مانند مصارف خانگی، اداری، تجاری و پایانه‌ها و منابع متحرک مانند ناوگان حمل‌ونقل تقسیم می‌شوند. طبق اعلام سازمان حفاظت محیط زیست، در فصل گرما آلاینده اصلی ازن و در فصل سرما وارونگی هوا و ذرات معلق هستند.

سرهنگ مؤمنی با تأکید بر سهم بالای وسایل نقلیه در آلودگی هوای تهران گفت: حدود ۸۰ درصد آلودگی هوای پایتخت ناشی از فعالیت ناوگان حمل‌ونقل است که بخش عمده‌ای از آن به خودروهای فرسوده تعلق دارد. این مسئله سلامت شهروندان را تهدید کرده و موجب کاهش کیفیت زندگی، تعطیلی مدارس، ادارات و کسب‌وکارها می‌شود. از همین رو، کاهش آلودگی هوا پس از کاهش حوادث رانندگی، در اولویت اهداف پلیس قرار دارد.

وی در ادامه به اقدامات پلیس در زمینه اعمال قانون خودروهای دودزا اشاره کرد و گفت: از ابتدای سال جاری تاکنون، ۱۸ هزار خودروی دودزا اعمال قانون شده‌اند و روزانه حدود ۱۰۰ وسیله نقلیه توسط پلیس توقیف می‌شود. همچنین ۴۵۶ هزار خودرو فاقد معاینه فنی توسط دوربین‌های بزرگراهی شناسایی و جریمه شده‌اند.

گزارش‌های میدانی از رصد بازار خریدوفروش نشان می‌دهد؛
برقی‌سازی خودرویی،سیاست‌گذاری موفق در سایه شکست اجرایی

بازار خودروهای هیبریدی و برقی در جهان طی دهه گذشته، نه صرفاً به دلیل تمایل شخصی خریداران، بلکه بیشتر در نتیجه سیاست‌های حمایتی دولت‌ها، ارائه تسهیلات مالی و الزامات سخت‌گیرانه زیست‌محیطی رشد کرده است. تجربه جهانی نشان می‌دهد که حتی در کشورهایی با سطح درآمد بالا، این رشد عمدتاً به لطف یارانه‌های مستقیم و غیرمستقیم دولتی حاصل شده است. در ایران اما با توجه به توان خرید محدود خانوارها و حساسیت بالای بازار نسبت به قیمت، گسترش واقعی خودروهای برقی و هیبریدی بدون پشتوانه حمایتی دولت و ایجاد مشوق‌های مالی جدی برای مصرف‌کنندگان عملاً دست‌نیافتنی به نظر می‌رسد. خودروی برقی و هیبریدی به دلیل استفاده از موتور الکتریکی، باتری و سیستم‌های مدیریت انرژی، به‌طور طبیعی قیمتی بالاتر از خودروهای بنزینی مشابه دارد. هرچند در طول زمان این هزینه از طریق صرفه‌جویی در سوخت جبران می‌شود، اما برای مشتری ایرانی که با تورم، هزینه‌های جاری بالا و قدرت خرید محدود مواجه است، قیمت اولیه تعیین‌کننده‌ترین عامل در تصمیم‌گیری است. بنابراین اگر دولت به‌عنوان سیاست‌گذار مداخله نکند، بازار به سمت خودروهای پرمصرف ادامه مسیر خواهد داد.

الگوی جهانی حمایت از خریدار

ایالات متحده: تخفیف مالیاتی تا ۷ هزار و ۵۰۰ دلار برای خریداران خودروهای هیبریدی و برقی،چین: یارانه نقدی خرید و معافیت از محدودیت‌های پلاک‌گذاری در شهرهای بزرگ، اروپا: ترکیب یارانه مستقیم، کاهش مالیات مالکیت خودرو و حتی معافیت از عوارض شهری است. این سیاست‌ها موجب شد که هزینه اولیه برای خریدار کاهش یابد و خودروهای هیبریدی در بازه کوتاه به انتخاب اقتصادی بدل شوند..

ایران و فرصت ویژه استفاده از خودروهای هیبریدی با عمق ساخت داخل

اگر تولید خودروی هیبریدی با بومی‌سازی بالا در ایران شکل بگیرد، دو مزیت راهبردی ایجاد می‌شود:

۱-صرفه‌جویی ارزی: کاهش واردات بنزین و کاهش وابستگی به قطعات خارجی.

۲-ایجاد ارزش افزوده داخلی: رشد صنایع الکترونیک، موتورهای برقی و باتری‌سازی. در چنین شرایطی، حمایت مالی دولت از مصرف‌کننده نه‌تنها یک هزینه نیست، بلکه سرمایه‌گذاری ملی است؛ زیرا به‌جای خروج ارز برای واردات سوخت و قطعات، منابع مالی به سمت تقویت صنایع داخلی هدایت می‌شود.

چه نوع مشوق‌هایی می‌تواند مؤثر باشد؟

تخفیف مالیاتی و معافیت عوارض شماره‌گذاری برای خودروهای هیبریدی با ساخت داخل بالا،تسهیلات اعتباری خرید با نرخ ترجیحی برای مصرف‌کنندگان،کاهش هزینه بیمه و عوارض سالانه به عنوان امتیاز برای دارندگان خودروهای هیبریدی و برنامه‌های تعویض خودروهای فرسوده با اولویت دادن به خودروهای هیبریدی ایرانی مشوق های مهم و موثر است.حمایت مالی از خریداران خودروهای هیبریدی ساخت داخل، تنها یک اقدام حمایتی برای افزایش توان خرید مردم نیست، بلکه راهبردی اقتصادی و صنعتی با آثار بلندمدت به شمار می‌رود. این نوع حمایت می‌تواند فاصله میان هزینه اولیه خرید و منافع بلندمدت مصرف‌کننده را جبران کرده، تقاضا را افزایش دهد و زمینه‌ساز تولید در مقیاس اقتصادی شود. در نتیجه، کشور از مزایایی چون کاهش مصرف سوخت، صرفه‌جویی ارزی، کاهش آلودگی هوا و رشد فناوری در صنعت خودروسازی برخوردار خواهد شد.

به بیان دیگر، هر واحد سرمایه‌گذاری دولت در قالب مشوق‌های خرید خودروهای هیبریدی، در آینده چندین برابر بازده خواهد داشت؛ چه از طریق کاهش هزینه یارانه‌های سوخت و درمان ناشی از آلودگی، و چه از مسیر ارتقای بهره‌وری و ایجاد ارزش افزوده در بخش صنعت است.

استقبال سرد رانندگان تاکسی از خودروهای برقی

همچنین بررسی میدانی حاکی از آن است که بسیاری از رانندگان نسبت به خرید خودروهای برقی دچار تردید هستند.یکی از رانندگان تاکسی می‌گوید: نمی‌دانم این خودروها قرار است دستمان را در حنا بگذارند یا نه؟ ترجیح می‌دهم خودرویی بخرم که اگر از جایی ماندم بتوانم بنزین هم بزنم. یکی دیگر از رانندگان می‌گوید:در تهران چند ایستگاه شارژ زده‌اند اما با برقی‌ها نمی‌توان حتی تا قم رفت، فقط باید در همین تهران ماند.اگر بتوان بنزین زد لااقل می‌توانیم سفر هم برویم. چرا باید یک‌میلیارد پول خودرویی را بخرم که حتی نمی‌توانم به آن سفر بروم؟از مجموع این مشاهدات به نظر می‌رسد بی‌اعتمادی مشتریان بیشتر نسبت به دسترسی کافی به منبع انرژی و همچنین قیمت بالای این خودروهاست. علاوه بر این، می‌توان گفت مشتریان به دنبال خرید خودرویی با ریسک کمتر هستند که اگر هم تکنولوژی برقی آن، آنها را دچار مشکل کرد، بتوانند از همان شیوه‌های قدیمی استفاده کنند.به طور کلی می‌توان گفت هنوز اعتماد عمومی نسبت به این دسته از خودروها شکل نگرفته است. در عوض مشتریان ترجیح می‌دهند از خودروهای هیبریدی استفاده کنند.

شنیده‌ها حاکی از آن است که حتی واردکنندگان خودرو نیز تمایل بیشتری به واردات هیبریدی‌ها دارند. حتی برخی از واردکنندگان می‌گویند واردات خودروهای برقی از طرف آنها بر خلاف میلشان و به درخواست وزیر وقت بوده است. با این‌وجود به نظر می‌رسد سیاست‌گذار در این مورد مانند همه مسائل خودرویی دیگر روشی دستوری داشته و بدون تحلیل رفتار مصرف‌کننده و دیگر عوامل موثر، تنها در قالب آیین‌نامه‌ها و دستورات به دنبال گسترش خودروهای برقی در کشور است. این در شرایطی است که تقریبا همه مواردی که چنین شیوه‌ای در آنها در پیش گرفته شده، با شکست مواجه شده‌اند. برای مثال در دولت نهم، علی اکبر محرابیان، وزیر وقت صنعت، اعلام کرد که تصمیمی بر ادامه تولید خودروهای بنزین‌سوز ندارد. او عنوان کرد در زمانی کوتاه تمام خودروهای کشور دوگانه خواهند شد. با این‌حال تصمیم به دوگانه‌سوز کردن تمام خودروهای تولیدی بدون فراهم کردن زیرساختی در این زمینه، درنهایت به شکست انجامید. حالا برقی‌سازی دستوری و البته بدون سیاست‌گذاری و برنامه‌ریزی صحیح و حتی ایجاد زیرساخت‌های موردنیاز، بسیار تداعی‌کننده همان دستور محرابیان است. حال باید دید آیا همان سرنوشت در انتظار برقی‌هاست؟

راهکار منطقی چیست؟

با وجود همه این فشارها، این پرسش به میان می‌آید که آیا سیاستگذار در مورد برقی‌سازی صنعت و بازار خودروی ایران مصلحت‌سنجی کافی داشته است؟ آیا به این پرسش پاسخ دقیقی داده شده که ورود خودروهای برقی باید مستقیم باشد یا دوره گذاری به واسطه هیبریدی‌ها طی شود؟به نظر می‌رسد دو دلیل اصلی برای حرکت به سمت خودروهای برقی از طرف سیاستگذاران و تصمیم‌گیران وجود داشته است: همگام شدن با تحولات جهانی و صرفه‌جویی در مصرف بنزین؛ در صورتی که در هر دو مورد می‌توان ایراداتی وارد کرد. همان‌طور که اشاره شد یکی از دلایل اصلی که برای حرکت به سمت برقی‌سازی مطرح می‌شود، صرفه‌جویی در مصرف سوخت است. این در شرایطی است که افزایش خودروهای هیبریدی و البته ایجاد زیرساخت‌هایی که مصرف‌کننده هم بتواند و هم تمایل داشته باشد که از مزیت برقی آن بیشتر استفاده کند، می‌تواند در صرفه‌جویی مصرف بنزین نیز تاثیرگذار باشد. برآوردها حاکی از آن است که اگر از خودروهای هیبریدی و برقی استفاده شود می‌توان ۳۰ الی ۴۰درصد در مصرف سوخت صرفه‌جویی کرد. البته باید توجه کرد که برای این بحران‌ها راه‌حل‌های کوتاه‌مدت همچون از رده خارج کردن خودروهای فرسوده که انرژی زیادی مصرف می‌کنند و آلودگی زیادی هم دارند، وجود دارد، اما این راه‌حل‌ها موقت است و دیر یا زود کشور باید به سمت استفاده از انرژی‌های پاک برای خودرو حرکت کند.همچنین نشان دیگری می‌توان با تیر هیبریدی‌ها زد. مصرف‌کنندگان در ایران در سال‌های اخیر تمایل بیشتری به استفاده از خودروهای اتوماتیک داشته‌اند، اما محصولات اتوماتیک بنزینی مصرف بیشتری نسبت به خودروهای دنده‌ای دارند. بنابراین استفاده از خودروهای هیبریدی می‌تواند به آنها کمک کند تا با مصرف سوخت کمتر، مطلوبیت خود را افزایش دهند. از طرف دیگر در سطح جهانی سرعت رشد خودروهای برقی به علل مختلف، مانند هزینه بالا، رو به کاهش است و بخشی از متقاضیان قدیمی برقی‌ها حالا بیشتر به سمت خودروهای هیبریدی متمایل شده‌اند. برای مثال تویوتا و جنرال موتورز طی ماه‌های گذشته اعلام کردند به دلیل نااطمینانی از آینده و کاهش استقبال مشتریان از خودروهای برقی، از برخی سیاست‌های برقی‌سازی خود عقب‌نشینی می‌کنند. برخی از مشکلات در سطح جهانی برای ایران نیز می‌تواند چالش‌برانگیز باشد. در واقع خودروهای برقی هر چند سال یک بار باید تعویض باتری داشته باشند که هزینه آن حتی می‌تواند به هفت یا هشت‌هزار دلار برسد. چنین هزینه‌ای برای مصرف‌کننده ایرانی با توجه به تحریم‌ها و کاهش شدید ارزش پول ملی می‌تواند کمرشکن باشد.

چرا برقی‌سازی کاملا به اتمام نرسید؟

در مورد چالش‌های حرکت به سمت خودروهای برقی و بررسی سناریوی تغییر سیاست به سمت خودروهای هیبریدی حسن کریمی سنجری، کارشناس حوزه خودرو بر لزوم استفاده از خودروهای برقی تاکید داشته و می‌گوید بدون ایجاد زیرساخت‌های برقی، خودروهای هیبریدی تفاوتی با بنزینی نخواهند داشت. کریمی همچنین معتقد است بی‌اعتمادی موجود نسبت به خودروهای برقی نیست، بلکه نسبت به نبود زیرساخت‌هاست.

وی در این مورد می‌گوید: برقی‌سازی حوزه خودرو یک فرآیند است و پیش از آنکه بتوانیم دست‌کم قله را ببینیم نباید از آن دست کشید. کریمی سنجری می‌گوید: برقی‌سازی یک ضرورت است، ابتدا به دلیل رهایی از مصرف بی‌رویه سوخت‌های فسیلی که قیمت کمی دارند و افزایش قیمت آن با هزینه‌های اجتماعی همراه است. دلیل دومی که وی مطرح می‌کند آلودگی کلانشهرهاست. آن‌طور که در گزارش مرکز پژوهش‌های مجلس پیش از این آمده بود، ۷۰درصد از آلودگی شهر تهران به دلیل وسایل نقلیه است. کریمی سنجری می‌گوید به همین دلیل باید به سمت خودروهای برقی حرکت کنیم. دلیل سوم وی حرکت جهانی به سمت این خودروهاست.

به اعتقاد وی با توجه به اینکه زنجیره تامین صنعت خودرو در ایران به بازارهای جهانی نیاز دارد، نهایتا تا ۱۵ سال آینده اگر به این سمت حرکت نکرده باشیم در زنجیره تامین به مشکل می‌خوریم.وی در پاسخ به پرسشی در مورد عدم استقبال از خودروهای برقی می‌گوید شکایت‌ها از خودروهای برقی نیست بلکه از محقق نشدن وعده‌ها در مورد اعطای یارانه به برقی‌ها و ایجاد زیرساخت‌ها و همچنین نبود پروتکل شارژ خانگی است.

وی تاکید می‌کند که عباس علی‌آبادی که در زمان تصدی وزارت صمت فشار زیادی به وزارت نیرو می‌آورد تا تعرفه‌های شارژ خانگی خودرو را جدا کند؛ حالا در وزارت نیرو باید این کار را پیش ببرد. این کارشناس حوزه خودرو همچنین تاکید دارد که خودروهای هیبریدی و برقی سال‌ها در ایران حضور داشته‌اند، اما به دلیل اینکه اقدامات لازم برای استفاده از نیروی برقی از طرف سیاست‌گذاران شکل نگرفت فرقی با خودروهای بنزینی ندارند و مشتریان نیز ترجیح می‌دهند که به دو دلیل، یعنی قیمت پایین بنزین و نبود زیرساخت، از نیروی بنزینی آن استفاده کنند.

سخن آخر

به طور کلی می‌توان گفت سیاستگذار خودرویی باید همه پرسش‌ها و چالش‌های مطرح‌شده را پیش از ورود برقی‌ها پیگیری می‌کرد. اما دست‌کم حالا باید پاسخ مشخصی داشته باشد که آیا برقی‌سازی به مصلحت صنعت خودروی کشور است یا خیر؟ و اگر این‌گونه است چرا همچنان نتوانسته اعتماد مصرف‌کننده را جلب کرده و اقدامات سیاستی و زیرساختی را پیش ببرد؟

> بررسی میدانی حاکی از آن است که بسیاری از رانندگان نسبت به خرید خودروهای برقی دچار تردید هستند. یکی از رانندگان تاکسی می‌گوید: نمی‌دانم این خودروها قرار است دستمان را در حنا بگذارند یا نه. ترجیح می‌دهم خودرویی بخرم که اگر از جایی ماندم بتوانم بنزین هم بزنم

در سایت روزنامه بخوانید:

خبر

نرخ جدید بیمه شخص ثالث اعلام شد!

بیمه مرکزی جمهوری اسلامی ایران در سال ۱۴۰۴ با همکاری پلیس راهور فراجا، در حال اجرای یک تحول بزرگ و مهم در قانون بیمه شخص ثالث است که مستقیماً بر جیب و سوابق همه دارندگان خودرو تأثیر می‌گذارد.

هدف اصلی این طرح، تغییر رویکرد از «خودرومحور» به «راننده‌محور» کردن تخلفات و سوابق حوادث است تا عدالت بیشتری در قیمت‌گذاری بیمه برقرار شود. قائم‌مقام بیمه مرکزی، مجید مشعلچی، اجرای طرح «راننده‌محور شدن تخلفات رانندگی» را تأیید کرد و آن را گامی حیاتی در مسیر اصلاح نظام بیمه‌ای کشور دانست.

صیانت از کم‌خطرها: این طرح به نفع بیمه‌گذاران قانونمند و کم‌خطر است؛ زیرا دیگر سوابق حوادث سایر افراد خانواده یا رانندگان دیگر با خودروی مشترک، بر سابقه راننده اصلی تأثیر نمی‌گذارد و هزینه بیمه آن‌ها کاهش می‌یابد.

افزایش هزینه برای پرخطرها: رانندگان پرخطر که سوابق تخلف و تصادف بیشتری دارند، مستقیماً مشمول افزایش هزینه بیمه شخص ثالث خواهند شد.

فرهنگ‌سازی و پیشگیری: این اقدام تشویقی بزرگ برای رانندگی قانونمند و گامی مهم در پیشگیری از حوادث رانندگی در مسیرهای درون‌شهری و برون‌شهری خواهد بود. مشعلچی تأکید کرد که این برنامه بر اساس قانون بیمه شخص ثالث و با همکاری تنگاتنگ پلیس راهور فراجا در ماه‌های آتی به اجرا در خواهد آمد.در کنار تغییرات اساسی در نحوه محاسبه نرخ بیمه، بیمه مرکزی پروژه‌ای مهم برای سرعت بخشیدن به فرآیند رسیدگی به تصادفات را نیز در دست اقدام دارد.

حذف کاغذ، ورود هوش مصنوعی: طرح «کروکی آنلاین» یک پروژه مشترک میان بیمه مرکزی، فراجا و یک شرکت پیمانکار است که با هدف حذف کامل کروکی‌های کاغذی، تجمیع داده‌ها در سامانه‌های مشترک و استفاده از هوش مصنوعی برای سیاست‌گذاری دقیق‌تر اجرا می‌شود.

تسریع رسیدگی قضایی: با تجمیع داده‌ها میان مرکز داده فراجا و بیمه مرکزی، شفافیت افزایش یافته و رسیدگی به پرونده‌های قضایی مربوط به تصادفات نیز به شکل چشمگیری تسریع خواهد شد.

دسترسی عمومی به سوابق: اجرای «کروکی آنلاین» این امکان را فراهم می‌کند که مردم در هنگام خرید و فروش خودرو، از طریق سامانه‌های مربوطه، به اطلاعات کاملی درباره سوابق تصادف و اصالت واقعی خودرو دسترسی پیدا کنند.

بیمه مرکزی اعلام کرده است که اقدامات لازم برای اجرای این طرح، از جمله تأمین بودجه، خرید تجهیزات و آموزش نیروهای کروکی‌ساز، انجام شده است تا نهادهای بیمه‌ای و انتظامی بتوانند با هم‌افزایی، دقت و سرعت در رسیدگی به پرونده‌ها را افزایش دهند.

راه مقابله با تحریم های صنعت خودرو چیست؟

قطع همکاری شرکای خارجی با خودروسازان داخلی و توقف سرمایه گذاری خارجی را می‌توان از مهم‌ترین تبعات مکانیسم ماشه بر صنعت خودرو کشور دانست. بر این اساس، قطع همکاری شرکای خارجی با خودروسازان داخلی و توقف سرمایه‌گذاری خارجی را می‌توان از مهم‌ترین تبعات تحریم بر صنعت خودرو کشور دانست، چرا که با تشدید تحریم ها، شرکای خارجی موجود نیز تمایل خود برای ادامه همکاری با خودروسازان را از دست داده و نسبت به خروج سرمایه‌های خود از ایران اقدام خواهند کرد.این موضوع علاوه بر توقف پروژه های توسعه‌ای خودروسازان، نوآوری و انتقال فناوری در این صنعت را با اختلال جدی مواجه خواهد کرد. کما اینکه با آغاز تحریم‌ها در سال ۹۷ شرکای خارجی از ترس تحریم‌های آمریکا تصمیم به ترک ایران گرفته و علاوه بر اروپایی‌ها، برخی شرکت‌های چینی نیز به موج تحریم‌ها پیوستند.

عمر علیپور اقدم، عضو کمیسیون بهداشت و درمان مجلس شورای اسلامی تقویت خودروسازی کشور را تنها راه عدم آسیب پذیری این صنعت در از تنش‌های سیاسی و اقتصادی و تحریم‌ها برشمرد و بیان کرد: تجربه نشان داده است با وقوع جنگ در ایران و فشار تحریم‌ها بر صنایع مختلف از جمله صنعت خودرو، سرمایه گذاران خارجی که از آنها به عنوان شرکای خارجی خودروسازان یاد می‌شود، سرمایه‌های خود را از کشور خارج کرده و تمایلی به همکاری با کشور تحریم زده ایران نخواهد داشت.

نوبت اول

شرکت آب و فاضلاب سیستان و بلوچستان

« آگهی تجدید فراخوان مناقصه عمومی همراه با ارزیابی کیفی مناقصه گران »

شرکت آب و فاضلاب سیستان و بلوچستان به استناد قانون برگزاری مناقصات-مصوب ۱۳۸۳ مجلس شورای اسلامی و آئین نامه اجرایی بند(ج) از ماده (۱۲) قانون برگزاری مناقصات و آیین نامه معاملات شرکتهای آب و فاضلاب از محل اعتبارات داخلی، بمنظور اجرای پروژه مطابق مشخصات زیر از کلیه مناقصه گران واجد شرایط، جهت شرکت در مناقصه همراه با ارزیابی کیفی دعوت به عمل می آورد.

۱-کارفرما: شرکت آب و فاضلاب سیستان و بلوچستان

۲-موضوع مناقصه: تهیه، نصب و اجرای ۵۰۰ فقره انشعابات فاضلاب حوزه D و C شهر کنارک

۳-مبلغ برآورد مناقصه: ۵۲۰۶۵۸۷۵۰۰۰ (پنجاه و دو میلیارد و شصت و پنج میلیون و هشتصد و هفتاد و پنج) ریال می باشد

۴- مبلغ تضمین شرکت در فرآیند ارجاع کار: ۲۶۰۳۲۹۳۷۵۰ (دو میلیارد و ششصد و سه میلیون و دویست و نود و سه هزار و هفتصد و پنجاه) ریال

۵-دستگاه نظارت: مهندسین مشاور تهران سحاب

۶-مدت زمان اجرای کار: ۹ (نه) ماه شمسی است.

۷-رشته و پایه پیمانکار: رشته آب حداقل پایه (۵)

۸-تاریخ و مهلت تهیه و تحویل استعلام ارزیابی کیفی و مناقصه:

مهلت تهیه اسناد مناقصه و ارزیابی از تاریخ ۱۴۰۴/۰۷/۲۰ لغایت ۱۴۰۴/۰۷/۲۴ می باشد.

آخرین مهلت بارگذاری اسناد مناقصه و ارزیابی ساعت ۱۴ مورخ ۱۴۰۴/۰۸/۱۰ می باشد.

تاریخ ارزیابی کیفی ساعت ۸ مورخ ۱۴۰۴/۰۸/۱۱ می باشد.

تاریخ بازگشایی پیشنهادها ساعت ۹:۳۰ مورخ ۱۴۰۴/۰۸/۱۷ می باشد.

لذا شرکتهای واجد شرایط می توانند پس از چاپ آگهی نوبت اول با مراجعه به سامانه تدارکات الکترونیکی دولت (ستاد) به آدرس www.setadiran.ir و با پرداخت مبلغ ۵۰۰۰۰۰۰ (پنج میلیون) ریال، اسناد ارزیابی و مناقصه را دریافت و با توجه به مندرجات اسناد مناقصه و ارزیابی در مواعد زمانی مندرج در سامانه، مدارک لازم شامل پاکات (ارزیابی کیفی) (الف)، (ب) و (ج) را مطابق با شرایط مناقصه تهیه و بصورت فایلهای pdf در سامانه فوق بارگذاری نمایند.

دفتر قراردادها شرکت آب و فاضلاب سیستان و بلوچستان

نوبت اول

شرکت تهیه و تولید مواد معدنی ایران

آگهی مزایده عمومی همزمان با ارزیابی کیفی (یکپارچه) شماره ۹۶-۱۴۰۴/۷ ت

شرکت تهیه و تولید مواد معدنی ایران در نظر دارد مزایده عمومی با موضوع **"انجام سرمایه گذاری به منظور اجرای کلیه مراحل اکتشاف و اخذ مجوزهای قانونی لازم (گواهی کشف و پروانه بهره برداری به نام شرکت تهیه و تولید مواد معدنی ایران) با امکان تداوم فعالیت در قالب قرارداد استخراج و فروش ماده معدنی در محدوده اکتشافی پلی متال کهنوج ۱ واقع در شهرستان منوجان استان کرمان"** را از طریق مزایده عمومی و با تضمین شرکت در مزایده به مبلغ ۴۲،۰۰۰،۰۰۰،۰۰۰ ریال (چهل و دو میلیارد ریال) (واریز نقدی یا ضمانت‌نامه بانکی) را اجرا نماید؛

لذا بدینوسیله از علاقمندان دعوت بعمل می آید جهت کسب اطلاعات بیشتر و تهیه اسناد مزایده از تاریخ ۱۴۰۴/۰۷/۲۰ و حداکثر تا ساعت ۱۶ مورخ ۱۴۰۴/۰۸/۰۳ با در دست داشتن معرفی‌نامه و اصل فیش واریزی به مبلغ چهار میلیون ریال بحساب ۴۰۰۱۰۵۳۴۰۴۰۲۸۳۶۷ با عنوان تمرکز وجوه شرکت‌های دولتی - شرکت تهیه و تولید مواد معدنی ایران به شماره شبا IR۳۵۰۱۰۰۰۰۴۰۰۱۰۵۳۴۰۴۰۲۸۳۶۷ و شناسه واریز ۳۰ رقمی به شماره ۳۸۸۰۵۳۴۸۲۲۳۰۱۷۰۷۱۱۰۱۰۲۷۶۲۴۷۱۹۸ نزد بانک مرکزی جمهوری اسلامی ایران، به آدرس: تهران بالاتر از میدان ولیعصر، روبروی سینما استقلال، شماره ۱۷۱۳ برج جنوبی، طبقه نهم، مدیریت امور حقوقی و قراردادها، دفتر امور اسناد مناقصه و مزایده مراجعه نمایند. ضمناً مهلت ارائه پیشنهادات حداکثر تا ساعت ۱۷ روز شنبه مورخ ۱۴۰۴/۰۸/۱۷ می باشد و جلسه بازگشایی پاکت های اسناد ارزیابی کیفی صبح روز یک شنبه مورخ ۱۴۰۴/۰۸/۱۸ برگزار می گردد.

گزارش های استانی

منطقه آزاد

دبیر شورای‌عالی مناطق آزاد در جمع مقامات عالی ۲۲ کشور در یازدهمین کنگره جهانی مناطق آزاد:

هوش مصنوعی، بلاک‌چین و تجارت دیجیتال؛ ضرورتی برای بقا و رقابت در اقتصاد آینده

دبیر شورای‌عالی مناطق آزادو ویژه اقتصادی در جمع مقامات ۲۲ کشور جهان بر اهمیت فناوری‌های نوین در توسعه مناطق آزاد ایران و تبدیل آن‌ها به موتورهای محرک اقتصاد ملی تأکید کرد.

به گزارش روابط عمومی و امور بین‌الملل دبیرخانه شورای‌عالی مناطق آزاد و ویژه اقتصادی، در جریان یازدهمین کنگره جهانی مناطق آزاد که با حضور مقامات عالی‌رتبه از ۲۲ کشور جهان برگزار شد، رضا مسرور، دبیر شورای‌عالی مناطق آزاد و ویژه اقتصادی جمهوری اسلامی ایران، با تأکید بر نقش فناوری‌های نوین در آینده اقتصاد جهانی، گفت: ما بر این باوریم که ابزارهایی چون هوش مصنوعی، بلاک‌چین و تجارت دیجیتال، نه یک انتخاب، بلکه یک ضرورت برای بقا و رقابت در اقتصاد آینده است.

ظرفیت ژئوپلیتیکی ایران؛ نقطه اتصال کریدورهای جهانی

مسرور در نشست مقامات عالی مناطق آزاد ۲۲ کشور، با اشاره به موقعیت ممتاز ایران در نقشه ژئواکونومیکی جهان، اظهار داشت: گستردگی جغرافیایی و موقعیت کانونی ایران در چهارراه عبور و کریدورهای حمل‌ونقل جهانی، خود گواهی بر ظرفیت کم‌نظیر ژئوپلیتیکی کشور برای توسعه مناطق آزاد است.

سند تحول؛ از اصلاح تا تغییر پارادایم

وی با اشاره به برنامه‌های دولت دکتر مسعود پزشکیان در حوزه مناطق آزاد، تصریح کرد: دولت جمهوری اسلامی ایران با درک عمیق از چالش‌های گذشته و فرصت‌های پیش‌رو، تدوین و اجرای سند راهبردی تحول مناطق آزاد را آغاز کرده است. این سند، صرفاً یک برنامه اصلاحی نیست، بلکه یک تغییر پارادایم است. هدف ما، تبدیل مناطق آزاد به موتورهای محرک اقتصاد ملی و الگوهای موفق توسعه پایدار است.

اقتصاد دیجیتال؛ محور بنیادین تحول

دبیر شورای‌عالی مناطق آزاد تجاری-صنعتی و ویژه اقتصادی با اشاره به پیوند مستقیم این سند با موضوعات کنگره، افزود: یکی از محورهای بنیادین سند تحول، محوریت‌بخشی به اقتصاد دیجیتال در تمام شئون است. ما بر این باوریم که ابزارهایی چون هوش مصنوعی، بلاک‌چین و تجارت دیجیتال، نه یک انتخاب، بلکه یک ضرورت برای بقا و رقابت در اقتصاد آینده است.

عبور از تحریم‌ها با اراده ملی

مسرور در پایان با اشاره به فشارهای خارجی و تحریم‌های ظالمانه علیه ایران اسلامی، خاطرنشان کرد: جمهوری اسلامی ایران با وجود تمام تهدیدهای مذبوحانه نظام سلطه، مصمم است تا مسیر تحول و بارورسازی ظرفیت‌های اقتصادی، تجاری و کریدوری را با قدرت ادامه دهد.

در ادامه این نشست، رؤسای مناطق آزاد امارات، عمان، جامائیکا و وزیر تجارت افغانستان، وزیر تجارت نیجریه و جفری ساکس اقتصاددان مشهور به ایراد سخنرانی پرداختند.

همکاری دولت و بخش‌خصوصی، راز موفقیت جزیره کیش در گردشگری

مدیرعامل سازمان منطقه آزاد کیش با تأکید بر نقش کلیدی بخش خصوصی در توسعه گردشگری گفت: کیش حاصل همکاری مشترک میان دولت و بخش خصوصی است و تفاوت اصلی آن با سایر مناطق، همت بلند سرمایه‌گذاران است که از خاک این جزیره، نگینی در خلیج فارس ساخته‌اند.

به گزارش روابط‌عمومی و امور بین‌الملل دبیرخانه شورای‌عالی مناطق آزاد و ویژه اقتصادی، محمد کبیری در نشست هم اندیشی رئیس مرکز سرمایه‌گذاری و امور اقتصادی وزارت میراث فرهنگی، گردشگری و صنایع دستی با سرمایه‌گذاران پروژه‌های در حال ساخت گردشگری افزود: تحولاتی که در دوره جدید وزارت گردشگری رخ داده، یک رنسانس در اقتصاد گردشگری است. سیاست‌گذاری اصولی و ریل‌گذاری درست، مسیر جذب سرمایه‌گذاری را هموار کرده و انگیزه فعالان اقتصادی را افزایش داده است.

کبیری با اشاره به تسهیل واردات تجهیزات گردشگری و اصلاح فرآیندهای اداری گفت: در گذشته بسیاری از طرح‌ها در حد شعار باقی می‌ماند، اما امروز آثار آن در پروژه‌های گردشگری دیده می‌شود. ما نیز در کیش کاهش بروکراسی و تسهیل مسیر سرمایه‌گذاران را در دستور کار داریم.

وی تأکید کرد: مناطق آزاد خط اعتباری مستقل ندارند، اما وزارت گردشگری با دریافت این اعتبارات زمینه حمایت واقعی از پروژه‌ها را فراهم کرده است.

مدیرعامل سازمان منطقه آزاد کیش به ابزارهای مالی جدید نیز اشاره کرد و گفت: اوراق گواهی سپرده خاص با نرخ حدود ۳۱ درصد و بازپرداخت اصل بین سه تا پنج سال، گزینه‌ای جذاب برای پروژه‌های گردشگری است. در شرایط تورمی، این روش به‌مراتب به‌صرفه‌تر از تسهیلات بانکی است.

کبیری، درباره طرح «هتل رزیدنس» نیز گفت: تا پایان پاییز با همکاری وزارت میراث‌فرهنگی ضوابط این طرح تدوین می‌شود تا زمینه سرمایه‌گذاری در این بخش نیز تسهیل شود.

وی با اشاره به سیاست‌های مالی سازمان گفت: منابع حاصل از پذیره‌ها صرف توسعه زیرساخت‌هایی مانند فرودگاه، مدارس و بیمارستان‌ها می‌شود. حفظ منطق مالی به معنای تحمیل هزینه نیست؛ انتظار داریم سرمایه‌گذاران نیز در توسعه زیرساخت‌ها همراهی کنند.

استاندار خبر داد

سرمایه‌گذاری ۴۲ همتی در لرستان

استاندار لرستان از سرمایه‌گذاری ۴۲ هزار میلیارد تومانی در استان خبر داد.

سید سعید شاهرخی در بیستمین جشنواره امتنان از تعاونگران برتر لرستان در دورود، اظهار کرد: شاخص‌های توسعه استان در مقایسه با ظرفیت‌های طبیعی و انسانی آن قابل قبول نیست و باید مسیر رشد اقتصادی را با برنامه‌ریزی و همدلی همه بخش‌ها تسریع کرد.

وی خاطرنشان کرد: استان با در اختیار داشتن ۱۲.۵ درصد از منابع آبی کشور، زمین‌های حاصلخیز کشاورزی، ۱۸ نوع ماده معدنی فاخر و پنج هزار اثر تاریخی و طبیعی دارد که دو هزار و ۶۰۰ اثر ثبت ملی شده و از فرصت‌های گسترده‌ای برای سرمایه‌گذاری برخوردار است، اما جایگاه آن در حوزه اشتغال نسبت به میانگین کشور مطلوب نیست.

استاندار لرستان اضافه کرد: در ماه‌های گذشته شاهد یک رویداد مهم در استان بودیم که آن تایید اصالت تمدن کهن لرستان توسط سازمان یونسکو بود که این مهم می‌تواند مبنای جذب سرمایه‌گذاران داخلی و خارجی در حوزه‌های گردشگری، میراث فرهنگی و عمران استان قرار گیرد.

شاهرخی بیان کرد: لرستان دریای بیکرانی از سرمایه‌گذاری است، اما شاخص‌های توسعه لرستان شاخص‌های مناسبی نیست و باید متفاوت دید و عمل کرد و از این فرصت‌ها به نفع مردم استفاده کرد. وی ادامه داد: همه کسانی که دل در گرو توسعه استان دارند باید برنامه تدوین کنند و هیچ پیشرفتی بدون برنامه‌ریزی دقیق و همراهی همه دستگاه‌ها و مردم حاصل نمی‌شود که در این راستا سند پیشران بر اساس ظرفیت‌ها و پتانسیل‌های هر شهرستان طرح و پروژه‌های پیشران طراحی شده که فرمانداران را ملزم می‌کند براساس آن حرکت اصولی و برنامه محور حرکت کنند.

استاندار لرستان تصریح کرد: بر این اساس، برنامه جامع توسعه لرستان با مشارکت نهادهای کارشناسی تدوین و در آن وظایف هر دستگاه، جایگاه بخش خصوصی و مسیر اجرای طرح‌ها در سطح شهرستان‌ها مشخص شده است.

شاهرخی اظهار کرد: آنچه توسعه را رقم می‌زند فرصت سازی برای بخش خصوصی است و رویکرد ما در لرستان جذب حداکثری منابع و سرمایه‌گذاران برای ایجاد فرصت و بالفعل کردن ظرفیت‌های بالقوه است.

وی خاطرنشان کرد: تکیه صرف بر اعتبارات دولتی نمی‌تواند جهش توسعه‌ای ایجاد کند، آنچه باعث توسعه شده ایجاد فرصت برای سرمایه‌گذاران بخش خصوصی است بنابراین سیاست اصلی استان جذب حداکثری سرمایه‌های بخش خصوصی در کنار منابع دولتی برای ایجاد زیرساخت‌های مورد نیاز است.

استاندار لرستان اضافه کرد: رویکرد ما در استان جذب حداکثری سرمایه‌ها و منابع دولتی برای زیرساخت‌هاست که بسترسازی برای جذب سرمایه‌گذاران و سرمایه‌گذاران بخش خصوصی است که در این راستا همه ظرفیت‌های استان را پای کار آورده‌ایم.

شاهرخی بیان کرد: لرستان در یک سال گذشته با فراهم کردن بسترهای لازم، زمینه مشارکت بخش خصوصی را در پروژه‌های مختلف فراهم کرده و نتایج امیدوارکننده‌ای نیز به دست آمده است.

وی ادامه داد: امنیت برای سرمایه گذاری یک اصل بوده و براساس شاخص‌های شورای امنیت کشور لرستان امن‌ترین استان کشور بوده و در یک سال گذشته فرهنگ‌سازی نیز شده است و در جذب اعتبارات دولتی موفق‌ترین استان کشور است.

استاندار لرستان یادآور شد: میانگین اعتباراتی که ۳۱ استان توانسته‌اند آن را جذب کنند ۲۰ درصد است، اما استان لرستان توانسته ۶۷ اعتبارات دولتی را جذب کند اما اعتبارات دولتی تحول ایجاد نمی‌کند و اگر خواهان تحول هستیم باید از طریق بانک‌ها، صندوق توسعه ملی، بورس و جذب سرمایه‌گذار این اعتبارات را افزایش دهیم.

شاهرخی اظهار کرد: هنوز برخی مسئولان و فعالان اقتصادی استان بعد از فروپاشی شوروی و پیشرفت‌های جهانی، باور دارند توسعه تنها با اعتبارات دولتی امکان‌پذیر است اما تجربه استان‌های دیگر نشان می‌دهد اتکا به سرمایه بخش خصوصی عامل جهش اقتصادی است.

وی خاطرنشان کرد: مدیران استان نباید مانع ورود سرمایه‌گذاران شوند چراکه باید فرش قرمز واقعی برای سرمایه‌گذار پهن شود و در کنار آنها، موانع اداری را برطرف کنیم.

استاندار لرستان اضافه کرد: با همکاری با اتاق بازرگانی، تعاون و کشاورزی استان مجوزهای بی‌نام در اداره کل سرمایه‌گذاری و حوزه اقتصادی آماده است که مجوزها بدون تاخیر صادر می‌شود تا سرمایه‌گذاران بتوانند سریع وارد چرخه تولید شوند.

شاهرخی بیان کرد: طی یک سال گذشته، ۴۲ همت سرمایه‌گذاری در لرستان انجام شده است و تمامی این طرح‌ها دارای مارک، نشانه و آدرس مشخص هستند و تمام این سرمایه‌گذاری‌ها شفاف و مستند بوده و به‌زودی فهرست کامل آن‌ها در اختیار مردم و رسانه‌ها قرار می‌گیرد تا جامعه از روند واقعی توسعه در استان آگاه شود.

وی با اشاره به ایجاد پنج واحد شیمیایی، ادامه داد: لرستان بهشت سرمایه‌گذاری است و سرمایه‌گذار بخش خصوصی باید با اطمینان کامل وارد شود و به توسعه اقتصادی کمک کند.

استاندار لرستان با اشاره به شهرستان‌های دورود و ازنا، افزود: ۱۰۷ پروژه پیشران و ۵۰۰ اولویت‌دار در استان تعریف شده که در شهرستان دورود ۸ پروژه پیشران تعریف شده و دارای ۳۲ پروژه اولویت‌دار است.

شاهرخی ادامه داد: باید سالی ۲۰۰۰ شغل در شهرستان دورود ایجاد شود این شهرستان‌ها مستعد و دارای مردمانی فرهیخته هستند و در شهرستان ازنا ۱۲ پروژه پیشران و ۳۱ پروژه اولویت‌دار تعریف شده که امید می‌رود سالی یک هزار شغل در این شهرستان ایجاد شود.

> شاخص‌های توسعه استان در مقایسه با ظرفیت‌های طبیعی و انسانی آن قابل قبول نیست و باید مسیر رشد اقتصادی را با برنامه‌ریزی و همدلی همه بخش‌ها تسریع کرد

خبر

درخواست سرمایه‌گذاری در منطقه آزاد چابهار به ۶۰۱ هزار میلیارد ریال رسید

رئیس هیات مدیره و مدیرعامل سازمان منطقه آزاد چابهار گفت: رشد سرمایه گذاری در منطقه آزاد چابهار موجب رونق تولید و اشتغال در این منطقه شده است.

محمدسعید اربابی اظهار کرد: بر اساس آمارهای رسمی، در نیمه نخست سالجاری ۴۰۶ درخواست سرمایه‌گذاری در منطقه آزاد چابهار به ثبت رسیده است که در مقایسه با ۲۸۱ مورد در مدت مشابه سال ۱۴۰۳، رشد ۴۴ درصدی را نشان می‌دهد.

وی افزود: افزایش کمّی و کیفی درخواست‌های سرمایه‌گذاری در منطقه آزاد چابهار بیانگر رشد اعتماد بخش خصوصی و فعالان اقتصادی به فضای کسب و کار و فرصت‌های متنوع سرمایه‌گذاری در این منطقه است.

مدیرعامل سازمان منطقه آزاد چابهار تصریح کرد: بررسی‌ها نشان می‌دهد بیشترین درخواست‌ها مربوط به حوزه‌های تولیدی، صنعتی، خدماتی و زیرساختی بوده که سهم قابل توجهی از کل سرمایه‌گذاری‌های جدید را به خود اختصاص داده است.

وی افزود: ارزش درخواست‌های سرمایه‌گذاری در این منطقه طی نیمه نخست سالجاری با افزایش چشمگیر ۵۲۹ درصدی نسبت به مدت مشابه سال گذشته، به ۶۰۱ هزار میلیارد ریال رسیده است.

وی ادامه داد: رشد ۵۲۹ درصدی ارزش ریالی درخواست‌های سرمایه‌گذاری حاصل سیاست‌های تسهیل‌گر و حمایتی سازمان، کاهش بروکراسی اداری، کوتاه شدن زمان صدور مجوزها و ایجاد بسترهای جدید برای ورود سرمایه‌گذاران است.

اربابی با اشاره به موقعیت راهبردی چابهار در محور شرق کشور گفت: منطقه آزاد چابهار به‌عنوان بزرگترین و تنها منطقه آزاد اقیانوسی ایران، دروازه‌ای مطمئن برای توسعه صادرات، ترانزیت بین‌المللی، صنایع انرژی‌بر و جذب سرمایه‌گذاری‌های داخلی و خارجی محسوب می‌شود.

وی بیان کرد: اجرای طرح‌های زیرساختی در بخش‌های حمل‌ونقل، بندری، انرژی و صنایع پشتیبان، از جمله برنامه‌های اولویت‌دار سازمان منطقه آزاد چابهار در مسیر توسعه پایدار است. همچنین، حمایت از کارآفرینان، شرکت‌های دانش‌بنیان و بنگاه‌های کوچک و متوسط در دستور کار قرار دارد تا زنجیره تولید و اشتغال در منطقه تقویت شود.

مدیرعامل سازمان منطقه آزاد چابهار تأکید کرد: این سازمان با هدف تحقق رشد اقتصادی و ایجاد اشتغال پایدار، برنامه‌ریزی دقیقی برای جذب سرمایه‌گذاران جدید و تکمیل پروژه‌های نیمه‌تمام در دستور کار دارد و تمام توان خود را برای تسهیل فعالیت بخش خصوصی به‌کار گرفته است.

مدیرکل استاندارد استان:

۷۴ نوع کالا از استان اردبیل با تاییدیه استاندارد صادر شد

مدیرکل استاندارد استان اردبیل در خصوص وضعیت صادرات و واردات کالاهای دارای نشان استاندارد در استان، گفت: در ۶ ماهه سال ۱۴۰۴، ۷۴ کالای صادارتی گواهینامه انطباق اخذ کرده و همچنین ۱۹۶ کالا نیز علامت استاندارد دریافت کرده و وارد استان شده است.

منصور جلایر ۱۹ مهر در جمع تعدادی از خبرنگاران با بیان اینکه در طول سال از هر واحد تولیدی تحت پوشش حداقل ۴ بار بازرسی فنی و کارشناسی به عمل می‌آید، افزود: طی سال جای ۶۱۲ مورد بازرسی فنی از واحدها انجام شده که قرار است تعداد بازرسی‌ها تا پایان سال به ۱۳۶۰ مورد برسد. همچنین در این مدت ۶۷۵ مورد نمونه برداری و ۲۰ مورد بازرسی فنی از صنایع انرژی‌بر انجام شده است.

مدیرکل استاندارد استان اردبیل ادامه داد: طی این مدت ۸۵ مورد پروانه تمدید، ۲۸ پرونده استاندارد اجباری و سه مورد گواهی تشویق نیز برای واحدهای تولیدی و صنعتی استان صادر شده است.

جلایر با اشاره به بازرسی‌های انجام شده از محصولات و خدمات موجود در بازار نیز، تصریح کرد: طی سال‌جاری ۷۰۵ مورد بازرسی از فرآورده‌های غذایی و بهداشتی، ۱۱۳ مورد در حوزه انرژی و محیط زیست، ۳۹۷ مورد محصولات فلزی و ۶۳۹ مورد بازرسی از محصولات غیرفلزی در سطح بازار انجام شده است. مدیرکل استاندارد استان اردبیل با بیان اینکه ۵۷۰ فرآورده دارای ضوابط استاندارد در این استان تولید می‌شود، گفت: این اداره‌کل ۶۲۵ واحد تولیدی زیرپوشش دارد که از این میزان ۳۱۵ واحد فعال بوده و ۷۵۰ فرآورده با علامت استاندارد تولید می‌کنند. وی با بیان اینکه استانداردسازی آسانسورها در اردبیل به نحو مطلوب انجام می‌شود، ادامه داد: ۷۷۸ مورد گواهی ایمنی آسانسور در استان صادر شده و طی سال‌های اخیر ۵۸۹ مورد بازرسی اولیه و ۱۵۸ مورد بازرسی ادواری از آسانسورها صورت گرفته است. مدیرکل استاندارد استان اردبیل از بازرسی‌های مستمر در جایگاه‌های سی ان جی، پمپ بنزین، آسانسور دستگاه‌های اداری، شهربازی‌ها، وسایل توزین و اوزان موجود در بازار خبر داد و گفت: در حال حاضر ۲۵ آزمایشگاه آزمون و اندازه شناسی در استان وجود دارد که ۳ آزمایشگاه گواهی‌نامه بین‌المللی ۱۷۰۲۵ را دریافت کرده و ایجاد ۶ آزمایشگاه نیز در دست اقدام است.

صادرات بیش از ۱۳.۸ میلیون تن محصولات پتروشیمی از گمرکات استان بوشهر

مدیرکل گمرک بوشهر از صادرات بیش از ۱۳.۸ میلیون تن محصولات پتروشیمی از گمرگات استان بوشهر خبر داد و گفت: محصولات و کالاها از گمرکات استان بوشهر به ۴۰ کشور صادر شده است.

علی سلیمانی مدیرکل گمرک بوشهر با اشاره به صادرات حدود ۱۵ میلیون و ۵۲۸ هزار تن کالا به ارزش افزون بر ۵ میلیارد و ۷۰۰ میلیون دلار از طریق ۱۱ گمرک صادراتی استان در نیمه نخست امسال گفت: عمده اقلام صادراتی استان شامل محصولات پتروشیمی، میعانات گازی، سیمان، کلینکر، انواع ماهی و میگو، سنگ گچ، گچ بنایی و سبزیجات و صیفی‌جات است که به ۴۰ کشور همچون چین، هند، امارات، پاکستان، برزیل و عمان صادر شده است. در نیمه نخست امسال، بیش از ۱۳.۸ میلیون تن محصولات پتروشیمی به ارزش بیش از ۵.۵۸ میلیارد دلار از گمرکات استان صادر شد.

سازمان ثبت اسناد و املاک کشور
اداره کل ثبت اسناد و املاک گیلان
آگهی موضوع ماده ۳ قانون و ماده ۱۳ آئین نامه قانون تعیین تکلیف وضعیت ثبتی اراضی و ساختمان های فاقد سند رسمی
برابر رای شماره ۱۴۰۳۶۰۳۱۸۰۱۱۰۹۵۴۹ مورخ ۱۴۰۴/۰۳/۰۵ هیات موضوع قانون تعیین تکلیف وضعیت ثبتی اراضی و ساختمانهای فاقد سند رسمی مستقر در واحد ثبت ملک صومعه‌سرا تصرفات مالکانه بلامعارض متقاضی آقای/خانم نعیم نصرین کامران فرزند بهروز به شماره شناسنامه ۲۶۷۰۰۵۲۳۹۸ صادره از رشت در ششدانگ یک باب مغازه بمساحت ۲۸٫۵۱ مترمربع پلاک ۴۶۶ فرعی از ۳۱ اصلی مفروز و مجزی شده از پلاک ۱ واقع در قریه فشخام بخش ۲۲ گیلان خریداری از نسق رحیم نصرین کامران محرز گردیده است .لذا به منظور اطلاع عموم مراتب در دو نوبت به فاصله ۱۵ روز آگهی می‌شود چنانچه اشخاصی نسبت به صدور سند مالکیت متقاضی بشرح مذکور اعتراض داشته باشد می‌توانند از تاریخ اولین انتشار آگهی به مدت دو ماه اعتراض خود را به این اداره تسلیم و پس از اخذ رسید ، ظرف مدت یک ماه از تاریخ تسلیم اعتراض، دادخواست خود را به مراجع قضایی تقدیم نمایند. بدیهی است ورسید در صورت انقضای مدت مذکور و عدم وصول اعتراض مدت مذکور طبق مقرارت سند مالکیت صادر خواهد شد.
تاریخ انتشار نوبت اول : ۱۴۰۴/۰۷/۲۰
تاریخ انتشار نوبت دوم : ۱۴۰۴/۰۸/۰۵
۹۱۰,۲۵۳۶ –رئیس ثبت اسناد و املاک شهرستان صومعه سرا –یداله شهبازی

سازمان ثبت اسناد و املاک کشور
اداره کل ثبت اسناد و املاک گیلان
آگهی موضوع ماده ۳ قانون و ماده ۱۳ آئین نامه قانون تعیین تکلیف وضعیت ثبتی اراضی و ساختمان های فاقد سند رسمی
برابر رای شماره ۱۴۰۴۶۰۳۱۸۰۱۱۰۲۷۴۹۲ مورخ ۱۴۰۴/۰۶/۱۰ هیات موضوع قانون تعیین تکلیف وضعیت ثبتی اراضی و ساختمانهای فاقد سند رسمی مستقر در واحد ثبت ملک صومعه‌سرا تصرفات مالکانه بلامعارض متقاضی آقای/خانم سید حسن موسوی طاهرگورابی فرزند سید اشرف به شماره شناسنامه ۸۹۷ صادره از صومعه‌سرا در ششدانگ یکقطعه زمین بابنای احداثی بمساحت ۶۴۴٫۳۶ مترمربع پلاک ۷۵۷ فرعی از ۲ اصلی مفروز و مجزی شده از پلاک ۱۲۳ واقع در قریه لاهیجی بخش ۲۵ گیلان خریداری از نسق سید اشرف بخشی نژاد محرز گردیده است .لذا به منظور اطلاع عموم مراتب در دو نوبت به فاصله ۱۵ روز آگهی می شود چنانچه اشخاصی نسبت به صدور سند مالکیت متقاضی بشرح مذکور اعتراض داشته باشد می‌توانند از تاریخ اولین انتشار آگهی به مدت دو ماه اعتراض خود را به این اداره تسلیم و پس از اخذ رسید ، ظرف مدت یک ماه از تاریخ تسلیم اعتراض، دادخواست خودرا به مراجع قضایی تقدیم نمایند. بدیهی است ورسید در صورت انقضای مدت مذکور و عدم وصول اعتراض مدت مذکور طبق مقرارت سند مالکیت صادر خواهد شد.
تاریخ انتشار نوبت اول : ۱۴۰۴/۰۷/۲۰
تاریخ انتشار نوبت دوم : ۱۴۰۴/۰۸/۰۵
۹۱۰,۲۵۳۹ –رئیس ثبت اسناد و املاک شهرستان صومعه سرا –یداله شهبازی

سازمان ثبت اسناد و املاک کشور
اداره کل ثبت اسناد و املاک گیلان
آگهی موضوع ماده ۳ قانون و ماده ۱۳ آئین نامه قانون تعیین تکلیف وضعیت ثبتی اراضی و ساختمان های فاقد سند رسمی
برابر رای شماره ۱۴۰۴۶۰۳۱۸۰۱۱۰۲۸۲۱۳ – ۱۴۰۴/۰۶/۱۳ هیات موضوع قانون تعیین تکلیف وضعیت ثبتی اراضی و ساختمانهای فاقد سند رسمی مستقر در واحد ثبت ملک صومعه‌سرا تصرفات مالکانه بلامعارض متقاضی آقای/خانم مسعود دهقان فرزند غفار به شماره شناسنامه ۲۱۰ صادره از تهران در ششدانگ یکقطعه زمین باغی بمساحت ۲۰۶۰ مترمربع پلاک ۵۴۸ فرعی از ۵۲ اصلی مفروز و مجزی شده از پلاک ۱۱۵ واقع در قریه پیشخان بخش ۲۲ گیلان خریداری از نسق اسمعیل زارع نیک مرادی محرز گردیده است .لذا به منظور اطلاع عموم مراتب در دو نوبت به فاصله ۱۵ روز آگهی می‌شود چنانچه اشخاصی نسبت به صدور سند مالکیت متقاضی بشرح مذکور اعتراض داشته باشد می‌توانند از تاریخ اولین انتشار آگهی به مدت دو ماه اعتراض خود را به این اداره تسلیم و پس از اخذ رسید ، ظرف مدت یک ماه از تاریخ تسلیم اعتراض، دادخواست خود را به مراجع قضایی تقدیم نمایند. بدیهی است ورسید در صورت انقضای مدت مذکور و عدم وصول اعتراض مدت مذکور طبق مقرارت سند مالکیت صادر خواهد شد.
تاریخ انتشار نوبت اول : ۱۴۰۴/۰۷/۰۵
تاریخ انتشار نوبت دوم : ۱۴۰۴/۰۷/۲۰
۹۱۰,۲۲۶۴ –رئیس ثبت اسناد و املاک شهرستان صومعه سرا –یداله شهبازی

آگهی ماده ۳ قانون و ماده ۱۳ آئین نامه تعیین و تکلیف اراضی و ساختمانهای فاقد سند رسمی
برابر رای شماره ۱۴۰۴۶۰۳۱۳۰۵۳۰۰۲۷۴۷ – ۱۴۰۴/۰۴/۱۱ و
رای اصلاحی ۱۴۰۴۶۰۳۱۳۰۵۳۰۰۳۸۱۶
۱۴۰۴/۰۵/۱۳
هیات مستقر موضوع قانون تعیین تکلیف وضعیت ثبتی اراضی وساختمانهای فاقد سند رسمی مستقر در واحد ثبتی منطقه ۲ ارومیه تصرفات مالکانه وبلامعارض متقاضی آقای: نوروز حاتمی فرزند حسن به شماره شناسنامه ۱ صادره از کلیبر به شماره ملی ۵۱۹۹۷۱۲۳۱۴ در ششدانگ یک باب خانه به مساحت ۳۰۱/۷۳ متر مربع قسمتی از پلاک ۳۹۳ – اصلی واقع در بخش یک ارومیه که توسط بایگانی نسبت به آن ۴۹ فرعی اختصاص یافته است که پس از کسر مالکیت آقای امراه ولی زاده محرز گردیده است. لذا به منظور اطلاع عموم مراتب در دو نوبت به فاصله ۱۵ روز آگهی میشود در صورتی که اشخاص نسبت به صدور سند مالکیت متقاضی اعتراضی داشته باشند میتوانند از تاریخ انتشار اولین آگهی به مدت دو ماه اعتراض خود را به این اداره تسلیم و پس از اخذ رسید ظرف مدت یک ماه از تاریخ تسلیم اعتراض دادخواست خود را به مرجع قضایی تقدیم نمایند. بدیهی است در صورت انقضای مدت مذکور و عدم وصول اعتراض طبق مقررات سند مالکیت صادر خواهد شد. محمدیان (م الف ۲۰۴۴)
تاریخ انتشار نوبت اول : ۱۴۰۴/۰۷/۰۵
تاریخ انتشار نوبت دوم : ۱۴۰۴/۰۷/۲۰
شهریار ایمانی فر – سرپرست اداره ثبت اسناد و املاک منطقه ۲ ارومیه
شناسه آگهی ۲۰۹۲۸۴

آگهی تغییرات شرکت سهامی خاص مهندسی و بازرگانی آرتین صنعت فراز پارس به شناسه ملی ۱۴۰۱۴۳۵۱۸۳۷ و به شماره ثبت ۴۹۱۱۹ به استناد صورتجلسه هیئت مدیره مورخ ۱۴۰۴/۰۷/۰۸ تصمیمات ذیل اتخاذ شد محل شرکت به واحد ثبتی اداره ثبت شرکت ها و موسسات غیرتجاری تهران به آدرس استان تهران، شهرستان تهران، بخش مرکزی، شهر تهران، فرودگاه مهرآباد، خیابان پرواز، خیابان معراج، پلاک ۰، مرکز نوآوری صنعت هوانوردی، طبقه ۱، واحد ۱۵۲ به کدپستی: ۱۳۸۷۸۳۵۹۵۰ انتقال یافت و ماده مربوط در اساسنامه بشرح فوق اصلاح گردید. اداره کل ثبت اسناد و املاک استان البرز اداره ثبت شرکت ها و موسسات غیرتجاری کرج (۲۰۲۲۸۸۸)

سند رسمی
برابر رای شماره ۱۴۰۴۶۰۳۱۸۰۱۱۰۲۸۲۱۳ – ۱۴۰۴/۰۶/۱۳ هیات موضوع قانون تعیین تکلیف وضعیت ثبتی اراضی و ساختمانهای فاقد سند رسمی مستقر در واحد ثبت ملک صومعه‌سرا تصرفات مالکانه بلامعارض متقاضی آقای/خانم مسعود دهقان فرزند غفار به شماره شناسنامه ۲۱۰ صادره از تهران در ششدانگ یکقطعه زمین باغی بمساحت ۲۰۶۰ مترمربع پلاک ۵۴۸ فرعی از ۵۲ اصلی مفروز و مجزی شده از پلاک ۱۱۵ واقع در قریه پیشخان بخش ۲۲ گیلان خریداری از نسق اسمعیل زارع نیک مرادی محرز گردیده است .لذا به منظور اطلاع عموم مراتب در دو نوبت به فاصله ۱۵ روز آگهی می‌شود چنانچه اشخاصی نسبت به صدور سند مالکیت متقاضی بشرح مذکور اعتراض داشته باشد می‌توانند از تاریخ اولین انتشار آگهی به مدت دو ماه اعتراض خود را به این اداره تسلیم و پس از اخذ رسید ، ظرف مدت یک ماه از تاریخ تسلیم اعتراض، دادخواست خود را به مراجع قضایی تقدیم نمایند. بدیهی است ورسید در صورت انقضای مدت مذکور و عدم وصول اعتراض مدت مذکور طبق مقرارت سند مالکیت صادر خواهد شد.
تاریخ انتشار نوبت اول : ۱۴۰۴/۰۷/۰۵
تاریخ انتشار نوبت دوم : ۱۴۰۴/۰۷/۲۰
۹۱۰,۲۲۴۵ –رئیس ثبت اسناد و املاک شهرستان صومعه سرا –یداله شهبازی

سازمان ثبت اسناد و املاک کشور
اداره کل ثبت اسناد و املاک گیلان
آگهی موضوع ماده ۳ قانون و ماده ۱۳ آئین نامه قانون تعیین تکلیف وضعیت ثبتی اراضی و ساختمان های فاقد سند رسمی
برابر رای شماره ۱۴۰۴۶۰۳۱۸۰۱۱۰۲۹۲۰۱ مورخ ۱۴۰۴/۰۶/۱۸ هیات موضوع قانون تعیین تکلیف وضعیت ثبتی اراضی وساختمانهای فاقد سند رسمی مستقر در واحد ثبت ملک صومعه‌سرا تصرفات مالکانه بلامعارض متقاضی آقای/خانم پروین حق پرست ایلماسانی فرزند غلامحسین به شماره شناسنامه ۵۳۶ صادره از صومعه‌سرا ششدانگ یکقطعه زمین مشتمل بر اعیان احداثی بمساحت ۱۲۰۰ متر مربع پلاک فرعی ۱۵۱ از سنگ اصلی ۲ مفروز و مجزی شده از پلاک ۱ واقع در قریه سیاهکلوندان بخش ۲۲ گیلان خریداری از نسق حسن باقری محرز گردیده است .لذا به منظور اطلاع عموم مراتب در دو نوبت به فاصله ۱۵ روز آگهی می‌شود چنانچه اشخاصی نسبت به صدور سند مالکیت متقاضی بشرح مذکور اعتراض داشته باشد می‌توانند از تاریخ اولین انتشار آگهی به مدت دو ماه اعتراض خود را به این اداره تسلیم و پس از اخذ رسید ظرف مدت یک ماه از تاریخ تسلیم اعتراض دادخواست خود را به مرجع قضایی تقدیم نمایند. بدیهی است در صورت انقضای مدت مذکور و عدم وصول اعتراض طبق مقررات سند مالکیت صادر خواهد شد. محمدیان (م الف ۲۰۴۴)
تاریخ انتشار نوبت اول : ۱۴۰۴/۰۷/۰۵
تاریخ انتشار نوبت دوم : ۱۴۰۴/۰۷/۲۰
شهریار ایمانی فر – سرپرست اداره ثبت اسناد و املاک منطقه ۲ ارومیه
شناسه آگهی ۲۰۹۲۸۴

آگهی موضوع ماده ۳ قانون و ماده ۱۳ آئین نامه قانون تعیین تکلیف وضعیت ثبتی و اراضی و ساختمانهای فاقد سند رسمی
برابر رای شماره ۱۴۰۴۶۰۳۰۱۰۴۸۰۰۳۰۱۳ مورخ ۱۴۰۴/۶/۱۰ هیات اول موضوع قانون تعیین تکلیف وضعیت ثبتی اراضی و ساختمانهای فاقد سند رسمی مستقر در واحد ثبتی حوزه ثبت ملک لواسانات تصرفات مالکانه بلامعارض متقاضی آقای فرید کاظمی گزیک به شناسنامه شماره ۹۶۲ کدملی ۰۹۳۷۶۷۸۴۶۵ صادره مشهد فرزند غلام سرور در ششدانگ یک قطعه زمین مشجر با کاربری کشاورزی به مساحت ۲۳۲۴/۲۲ متر مربع قسمتی از پلاک شماره ۲۲۲ فرعی از ۱۱۷ اصلی واقع در قریه لواسان بزرگ بخش ۱۱ تهران حوزه ثبت ملک لواسانات انتقال مع الواسطه ملک از مالک رسمی خانم ربابه عماری اله یاری محرز گردیده است. لذا به منظور اطلاع عموم مراتب در دو نوبت به فاصله ۱۵ روز آگهی میشود در صورتی که اشخاص نسبت به صدور سند مالکیت متقاضی اعتراضی داشته باشند میتوانند از تاریخ انتشار اولین آگهی به مدت دو ماه اعتراض خود را به این اداره تسلیم و پس از رسید ظرف مدت یک ماه از تاریخ تسلیم اعتراض دادخواست خود را به مراجع قضایی تقدیم نمایند. بدیهی است در صورت انقضای مدت مذکور و عدم وصول اعتراض طبق مقررات سند مالکیت صادر خواهد شد. (شناسه آگهی : ۲۰۰۶۵۵۶) ۲ تاریخ انتشار نوبت اول : شنبه ۱۴۰۴/۷/۵ تاریخ انتشار نوبت دوم : یکشنبه ۱۴۰۴/۷/۲۰
۱۳۹۹۸ / م الف نصراله رادپور –رئیس اداره ثبت اسناد و املاک لواسانات

یکشنبه۲۰ مهر ۱۴۰۴ . سال بیستم و یکم. شماره ۵۷۵۳.

بانک و بیمه

بازدید مدیران بانک ملی از واحدهای صنعتی رفسنجان

در راستای توسعه همکاری‌های بانکی، حمایت از تولید ملی و پشتیبانی از صنایع راهبردی کشور، مدیران ارشد بانک ملی ایران طی سفری یک‌روزه به استان کرمان از چند واحد صنعتی شهرستان رفسنجان بازدید کردند. این سفر به منظور بررسی ظرفیت‌های تولیدی منطقه و تقویت تعامل با مشتریان صنعتی انجام شد تا زمینه لازم برای توسعه همکاری‌های بانکی و پشتیبانی مؤثر از بنگاه‌های فعال در حوزه تولید فراهم شود.

به گزارش عصر اقتصاد به نقل از روابط عمومی بانک ملی ایران، اعضای هیأت عامل بانک ملی ایران در این بازدیدها ضمن آشنایی نزدیک با روند تولید و فعالیت مجموعه‌های صنعتی استان کرمان، بر برنامه‌ریزی هدفمند بانک در جهت افزایش حمایت مالی از صنایع دارای ظرفیت اشتغال‌زایی و تولید صادراتی تأکید کردند. هیأت مدیریتی بانک از گروه صنعتی کاشی و سرامیک فخار و کارخانه نساجی اسپریچ بافت دیدار داشت و در خصوص نحوه تأمین منابع سرمایه در گردش و توسعه خطوط تولید گفت‌وگو کرد.

توانگری مالی سطح یک برای بیمه تعاون

مرکزی جمهوری اسلامی ایران، در اجرای آیین‌نامه نحوه محاسبه و نظارت بر توانگری مالی مؤسسات بیمه، شرکت بیمه تعاون را بر اساس صورت‌های مالی سال ۱۴۰۳، برای هفتمین سال پیاپی در سطح یک توانگری مالی ارزیابی کرد.

به گزارش عصر اقتصاد به نقل از روابط‌عمومی بیمه تعاون، بر اساس ارزیابی انجام‌شده از سوی بیمه مرکزی و در اجرای ماده ۶ آیین‌نامه نحوه محاسبه و نظارت بر توانگری مالی مؤسسات بیمه، شرکت بیمه تعاون موفق شد برای هفتمین سال متوالی جایگاه سطح یک توانگری مالی را حفظ کند.

بر این اساس، شرکت‌هایی که طبق ماده ۷ آیین‌نامه در سطح یک توانگری مالی قرار دارند، از توانایی کافی برای ایفای تعهدات خود در قبال بیمه‌گزاران و ذی‌نفعان برخوردارند.

گسترش همکاری‌های بیمه‌ای ایران با کنیا و بلاروس

بیست‌ونهمین کنفرانس بین‌المللی فدراسیون بیمه‌گران آسیایی و آفریقایی (FAIR) از ۱۳ تا ۱۶ مهرماه در شهر بمبئی هند برگزار شد و مذاکرات موفقیت‌آمیزی در زمینه مدیریت ریسک بیمه‌های اتکایی و همکاری با نهادهای ناظر کشورهای شرکت‌کننده صورت گرفت.

به گزارش عصر اقتصاد به نقل از اداره کل روابط عمومی و امور بین‌الملل بیمه مرکزی، در حاشیه این کنفرانس هیأت ایرانی متشکل از رئیس کل و معاون اتکایی بیمه مرکزی با نمایندگان شرکت‌های بیمه امارات، کنیا و روسیه و رئیس نهاد ناظر بیمه کنیا دیدار و پیرامون مسائل فی‌مابین و تقویت همکاری‌های بیمه‌ای مذاکره کردند.

مجید تقی‌لو معاون اتکایی بیمه مرکزی در تشریح دیدارها اعلام کرد: در حوزه همکاری با بلاروس تعاملات اتکایی ادامه خواهد داشت و دو طرف در پوشش‌های بیمه‌ای و مشارکت در مدیریت ریسک‌ها همکاری می‌کنند.

وام قرض‌الحسنه بانک صادرات برای ۱۹ هزار خانواده

بانک صادرات ایران در نیمه نخست سال ۱۴۰۴ با پرداخت بیش از ۱۹ هزار فقره وام قرض‌الحسنه، زمینه اشتغال و کارآفرینی برای سرپرستان خانوار در سراسر کشور را فراهم کرد.

به گزارش عصر اقتصاد به نقل از روابط‌عمومی بانک صادرات ایران، این بانک در راستای حمایت از تولید و توانمندسازی اقشار کم‌درآمد، بیش از ۲۹ هزار میلیارد ریال تسهیلات قرض‌الحسنه اشتغال‌زایی به متقاضیان پرداخت کرده است. این اقدام در همکاری با کمیته امداد امام خمینی(ره)، بهزیستی، بسیج سازندگی و سایر نهادهای حمایتی انجام شده است.

هدف اصلی این طرح، ایجاد فرصت‌های شغلی پایدار و تقویت مشاغل خرد و خانگی در سطح استان‌ها عنوان شده است. بانک صادرات ایران اعلام کرد حمایت از کارآفرینی خانواده‌ها و گسترش تسهیلات قرض‌الحسنه در نیمه دوم سال ادامه خواهد داشت.

همایش تأمین مالی پایدار و امنیت غذایی توسط بانک کشاورزی

بانک کشاورزی همزمان با روز جهانی غذا، نخستین «همایش ملی نقش تأمین مالی پایدار در امنیت غذایی» را با حضور مسئولان دولتی و فعالان اقتصادی برگزار می‌کند.

به گزارش عصر اقتصاد به نقل از روابط‌عمومی بانک کشاورزی، این همایش با هدف تبیین اهمیت تأمین مالی پایدار در تحقق امنیت غذایی و ایجاد هم‌افزایی میان نهادهای اجرایی و مالی برگزار می‌شود.

بر پایه این گزارش، این رویداد روز سه‌شنبه ۲۲ مهرماه در مرکز همایش‌های بین‌المللی صدا و سیما برگزار خواهد شد و در آن، نشان برتر امنیت غذایی به برگزیدگان اهدا می‌شود. سخنرانی مقامات ارشد، برگزاری پنل‌های تخصصی و نمایشگاه جانبی، از برنامه‌های اصلی این همایش است.

زنگ خطر برای اقتصاد ایران به صدا در آمد

نشتی ارزی ۹۵ میلیارد دلاری در صادرات غیرنفتی

نشت ۹۵ میلیارد دلار ارز حاصل از ضعف نظارت، بی‌انضباطی و فقدان سامانه‌های هوشمند رقم خورد

گروه بانک ، بیمه و بورس - در هفت سال گذشته نشانه‌های آشکاری از نشت شدید منابع ارزی در اقتصاد ایران آشکار گردیده است. تراز صادرات غیرنفتی که می‌توانست به پشتوانه‌ای مؤثر برای جبران کمبودهای ارزی تبدیل شود، اکنون خود به منبعی از بحران بدل شده است. آمارهای رسمی حاکی از آن‌اند که بخش قابل‌توجهی از ارز حاصل از صادرات نه تنها به کشور بازنگشته بلکه سرنوشت آن در شبکه‌های مالی غیررسمی یا در حساب‌های خارجی صادرکنندگان نامشخص مانده است. کارشناسان این روند را نتیجه ضعف نظارت نهادی، بی‌انضباطی ارزی و نبود سامانه‌های الزام‌آور برای بازگشت منابع ارزی می‌دانند. از سوی دیگر زمزمه‌های اخیر در دولت چهاردهم مبنی بر کمبود ارزی تا حدی که حتی تأمین یک میلیارد دلار نیز با دشواری همراه است، این نگرانی را شدت بخشیده است که بخش خصوصی و نهادهای شبه‌دولتی بخش مهمی از ذخایر واقعی کشور را خارج از مدار رسمی نگاه داشته‌اند. چنین وضعیتی در صورت تداوم نه‌تنها بازار ارز، بلکه کل چرخه مالی کشور را در معرض تلاطم شدید قرار خواهد داد.

به گزارش فارس، بر اساس آمار رسمی طی هفت سال اخیر (از ۱۳۹۷ تاکنون) مجموع صادرات غیرنفتی کشور – به‌جز صادرات بخش دولتی شامل نفت، برق و گاز طبیعی – به حدود ۲۷۰ میلیارد دلار رسیده است. از این رقم حدود ۹۵ میلیارد دلار معادل ۳۵ درصد کل صادرات، هرگز به چرخه رسمی اقتصاد کشور بازنگشته است. بررسی جزئی‌تر داده‌ها نشان می‌دهد که از ۱۴۰۱ تا پایان چهارماهه نخست ۱۴۰۴ میزان صادرات غیرنفتی ۱۴۶.۷ میلیارد دلار بوده اما ۵۶.۳ میلیارد دلار از این ارزها یعنی ۳۸ درصد هنوز به کشور بازنگشته است. فقط در ۴ ماهه ابتدای امسال ۱۰.۱ میلیارد دلار به اقتصاد رسمی کشور برنگشته است که نشان می‌دهد روند خروج ارزهای صادراتی از چرخه رسمی همچنان با قدرت ادامه دارد و با وجود تأکیدهای مکرر بر بازگشت ارز حاصل از صادرات، سیاست‌های نظارتی و الزام‌آور تاکنون اثرگذار نبوده‌اند.

ارزهای صادراتی بی بازگشت

در همین خصوص حسین صمصامی، عضو کمیسیون اقتصادی مجلس، در صفحه شخصی خود نوشت: رئیس جمهور محترم دیروز فرمودند: «الان یک میلیارد دلار نداریم، باید چانه بزنیم از کجا پیدا کنیم؟!» وی تأکید کرد: طی ۷ سال اخیر نزدیک ۱۰۰ میلیارد دلار و در دولت چهاردهم تاکنون بیش از ۲۰ میلیارد دلار ارز صادراتی به چرخهٔ رسمی کشور برنگشته است. اگر قانون درست اجرا شود، ارز اضافی هم خواهیم داشت.

ریشه در ساختار ناکارآمد

در همین رابطه دکتر علی صادقیان، کارشناس اقتصادی و استاد دانشگاه، گفت: ریشه این گم‌شدگی‌های ارزی را باید در ساختار ناکارآمد تخصیص و بازگشت ارزهای صادراتی جست‌وجو کرد.

وی افزود: بخشی از صادرکنندگان با استفاده از خلأهای قانونی و مجوزهای تهاتری، ارز حاصل را به‌صورت کالا یا حواله شخصی خارج می‌کنند؛ در حالی‌که در تمامی کشورهایی با نظام ارزی شناور، ضمانت اجرای بازگشت ارز صادراتی نه توصیه بلکه الزام قانونی است. صادقیان همچنین هشدار داد که اگر نظارت سیستمی و پایش برخط تراکنش‌های ارزی تا پایان سال جاری به مرحله اجرا نرسد، این ۹۵ میلیارد دلار تنها آغازی بر فرار سرمایه در مقیاس گسترده‌تر خواهد بود.

عدم شفافیت

این کارشناس اقتصادی در ادامه توضیح داد: نبود شفافیت در زنجیره ارزی، از مرحله صدور کالا تا بازگشت ارز، موجب شکل‌گیری بازارهای موازی ارز در منطقه شده و برخی صادرکنندگان عملاً از تفاوت نرخ آزاد با نرخ سامانه نیما سودهای غیرواقعی می‌برند. وی افزود: تا زمانی که دولت برای هر صادرکننده حساب ارزی اختصاصی با قابلیت رهگیری ایجاد نکند و سازمان امور مالیاتی نیز جریان واردات در مقابل صادرات را به صورت هوشمند کنترل نکند، بازگشت ارز صرفاً در سطح گزارش‌های آماری باقی خواهد ماند.

صادقیان تأکید کرد : راه‌حل پایدار، ادغام سامانه‌های گمرک، نیما و بانک مرکزی در یک بستر داده‌محور است؛ اقدامی که اگر تا پایان سال انجام نشود، کشور در سال آینده با شکاف ارزی ۱۲۰ میلیارد دلاری و افت ۱۵ درصدی توان تأمین واردات حیاتی مواجه خواهد شد.

کلام آخر

بررسی هفت‌ساله عملکرد صادرات غیرنفتی کشور نشان می‌دهد که نشت ۹۵ میلیارد دلار ارز به خارج از چرخه رسمی، پیامد مستقیم نبود شفافیت نهادی، ضعف در سامانه‌های کنترلی و عدم الزام قانونی برای بازگشت ارز است. این خلأ نظارتی نه‌تنها منابع ارزی کشور را تهدید کرده، بلکه به ایجاد بازارهای موازی و افزایش فاصله نرخ رسمی و آزاد دامن زده است. رفع این بحران نیازمند یک بسته اصلاحی فوری است؛ شامل اتصال داده‌های گمرک، نیما و بانک مرکزی، ایجاد حساب ارزی قابل رهگیری برای صادرکنندگان، و اعمال مالیات تشویقی بر بازگشت به‌موقع ارز. در کنار این، باید سیاست ارزی از حالت دستوری خارج و مبتنی بر شفافیت لحظه‌ای و اعتمادسازی شود. بازگشت این ۹۵ میلیارد دلار، در صورت اجرای چنین ساختار هوشمندی، نه تنها ثبات بازار ارز را تضمین می‌کند بلکه اعتماد بین فعالان اقتصادی و نظام مالی کشور را نیز احیا خواهد کرد.

ادغام سامانه‌های ارزی و مالیاتی، بازگشت ارز صادراتی را تسریع و ثبات اقتصادی را تضمین می‌کند

در سایت روزنامه بخوانید:

بانک مرکزی:

مراقب تشکل‌های جعلی قرض‌الحسنه باشید

بانک مرکزی اعلام کرد هیچ تشکل یا نهادی مجوز نظارت بر صندوق‌های قرض‌الحسنه ندارد و هرگونه ادعا یا فعالیت در این زمینه غیرقانونی است.

به گزارش عصراقتصاد به نقل از روابط عمومی بانک مرکزی، بانک مرکزی جمهوری اسلامی ایران در اطلاعیه‌ای رسمی اعلام کرد تاکنون هیچ‌گونه مجوز فعالیت، نظارت یا هماهنگی به تشکل‌ها و کانون‌های صنفی فعال در حوزه صندوق‌های قرض‌الحسنه صادر نکرده است.

بر اساس این اطلاعیه، هرگونه ادعا در این زمینه فاقد وجاهت قانونی است.

صلاحیت نظارت صرفاً با بانک مرکزی است

مطابق قوانین و مقررات موجود، نظارت بر عملکرد صندوق‌های قرض‌الحسنه تنها در صلاحیت بانک مرکزی است. این نهاد تأکید کرد که انتخاب هرگونه نهاد همکار نظارتی تنها در چارچوب مصوبات هیأت عالی بانک مرکزی و پس از انعقاد قرارداد رسمی امکان‌پذیر خواهد بود.

تشکل‌های جدید اختیار قانونی ندارند

بانک مرکزی توضیح داد برخی از تشکل‌های صنفی تازه‌تأسیس، صرفاً مجوز اولیه از وزارت کشور برای تشکیل دریافت کرده‌اند و این مجوز هیچ‌گونه اختیار قانونی برای بازرسی، نظارت یا دریافت اطلاعات از صندوق‌ها ایجاد نمی‌کند.

هشدار به صندوق‌های قرض‌الحسنه

بانک مرکزی از تمامی صندوق‌های قرض‌الحسنه کشور خواست از ارائه هرگونه اسناد، اطلاعات یا گزارش‌های مالی به تشکل‌ها و گروه‌های فاقد مجوز خودداری کنند. همچنین استفاده از عنوان یا نام بانک مرکزی در مکاتبات یا اطلاعیه‌های این گروه‌ها غیرقانونی است و پیگرد قضایی در پی خواهد داشت.

هیچ عامل نظارتی معرفی نشده است

در این اطلاعیه تأکید شده است که تاکنون هیچ نهاد یا کانونی به‌عنوان عامل نظارتی بانک مرکزی معرفی نشده و هرگونه فعالیت یا هماهنگی با صندوق‌های قرض‌الحسنه بدون مجوز رسمی، فاقد اعتبار قانونی است. بانک مرکزی در ادامه برای مقابله با تخلفات احتمالی، از راه‌اندازی سامانه یکپارچه نظارت بر صندوق‌های قرض‌الحسنه خبر داد که با همکاری مرکز اطلاعات مالی و نهادهای امنیتی کشور ایجاد خواهد شد. این سامانه امکان رصد آنلاین تراکنش‌ها، احراز هویت مدیران و کنترل جریان وجوه را فراهم می‌کند تا از بروز هرگونه سوءاستفاده، پول‌شویی یا فعالیت خارج از مجوز جلوگیری شود. هدف نهایی اجرای این طرح، بازگرداندن اعتماد عمومی به نظام قرض‌الحسنه، ارتقای شفافیت عملیاتی و حذف کامل نهادهای جعلی از شبکه مالی کشور عنوان شده است.

جنگ جهانی علیه پول نقد

در آستانه شکل‌گیری نظم مالی جدید جهانی، پول نقد در برابر یورش فناوری تسلیم می‌شود. با گسترش ارزهای دیجیتال بانک مرکزی (CBDC) در بیش از ۱۳۰ کشور، جهان با یکی از بزرگ‌ترین دگرگونی‌های پولی تاریخ روبه‌رو است؛ تغییری فراگیر از اسکناس‌های فیزیکی به واحدهای دیجیتال قابل‌ردیابی و تحت نظارت دولت‌ها.

به گزارش ایسنا، در سال‌های اخیر جنگ جهانی علیه پول نقد به‌طور محسوسی شدت گرفته است. بانک‌های مرکزی کشورها با بهره‌گیری از فناوری‌های مالی، تلاش دارند کنترل خود بر نظام پولی را از فضای اسکناس به بستر دیجیتال منتقل کنند. این روند که از چین و نیجریه آغاز شد، اکنون به اروپا و آمریکا نیز رسیده است و کارشناسان معتقدند آغازگر دوره‌ای تازه در اقتصاد جهانی خواهد بود؛ دورانی که در آن پول فیزیکی به حاشیه رانده می‌شود و تراکنش‌ها در قالب ارزهای دیجیتال بانک مرکزی انجام می‌گیرد.

استفاده از پول نقد در اقتصادهای بزرگ جهان رو به افول گذاشته است. در آمریکا طرح آزمایشی «دلار دیجیتال» در حال اجراست، اتحادیه اروپا زیرساخت «یورو دیجیتال» را تکمیل می‌کند و چین در پرداخت‌های داخلی و بین‌المللی از «یوان دیجیتال» استفاده می‌نماید. هدف مشترک این پروژه‌ها افزایش شفافیت مالی، کاهش جرایم اقتصادی و تسهیل پرداخت‌های بین‌المللی عنوان شده است؛ هرچند بسیاری از تحلیلگران هشدار داده‌اند که این تحول، کنترل بیش‌ازحد دولت بر دارایی‌های شخصی را در پی خواهد داشت.

بر اساس گزارش وب‌سایت «نوماد کپیتالیست»، برخی از اسکناس‌های بزرگ هنوز در گردش‌اند اما ارزش واقعی آن‌ها نسبت به گذشته کاهش چشمگیری داشته است. از جمله می‌توان به ۱۰,۰۰۰ دلار سنگاپور (معادل ۷۴۰۰ دلار آمریکا)، ۱۰,۰۰۰ دلار برونئی (۷۴۰۴ دلار آمریکا)، ۱,۰۰۰ فرانک سوئیس (۱۱۰۲ دلار آمریکا)، ۱,۰۰۰ دلار سنگاپور (۷۴۰ دلار آمریکا) و ۱۰۰,۰۰۰ درام ارمنستان (۲۵۶ دلار آمریکا) اشاره کرد. جالب آن‌که بزرگ‌ترین اسکناس تاریخ، ۱۰۰ تریلیون دلار زیمبابوه بوده است؛ اما به دلیل تورم شدید، ارزش واقعی آن کمتر از نیم دلار آمریکا برآورد می‌شود.

تحلیلگران اقتصادی پیش‌بینی می‌کنند که تا حدود سال ۲۰۳۵، بیش از ۹۰ درصد تراکنش‌های مالی جهان توسط ارزهای دیجیتال تحت نظارت بانک‌های مرکزی انجام شود. چنین ساختاری اگرچه به شفافیت و انضباط پولی کمک می‌کند، اما نگرانی‌هایی درباره از میان رفتن حریم خصوصی مالی و تمرکز قدرت پولی در دستان دولت‌ها ایجاد کرده است. تحول جهانی از اسکناس به ارزهای دیجیتال بانک مرکزی دیگر نه یک فرضیه، بلکه واقعیتی در حال وقوع است. پول نقد در مسیر حذف تدریجی قرار گرفته و نظام مالی آینده جهانی به‌سوی دیجیتالی شدن کامل حرکت می‌کند. در این نبرد بی‌صدا علیه اسکناس، پول دیگر شکل فیزیکی ندارد؛ بلکه مجموعه‌ای از داده‌های رمزگذاری‌شده است که دولت‌ها می‌توانند آن را ردیابی، مدیریت و حتی محدود کنند. آینده اقتصاد جهانی، عصر پایان پول نقد را آغاز کرده است.

رمز ارزها

بازارهای جهانی سقوط کرد؛ رمز ارزها در شوک

اعلام ترامپ درباره تعرفه ۱۰۰ درصدی واردات از چین، موجب ریزش شدید بورس و رمزارزها، سقوط ۹۰۰ میلیارد دلاری بازار سهام آمریکا و افزایش نگرانی از بحران زنجیره تأمین شد.

به گزارش مهر، بازارهای جهانی در پی موضع‌گیری ناگهانی و تند دونالد ترامپ، رئیس‌جمهور ایالات متحده، علیه چین، با شوک شدیدی مواجه شدند. ترامپ شامگاه جمعه در پیامی در حساب رسمی خود اعلام کرد که از اول نوامبر ۲۰۲۵، تعرفه ۱۰۰ درصدی بر تمام کالاهای وارداتی از چین اعمال خواهد شد و هم‌زمان کنترل‌های صادراتی جدیدی بر نرم‌افزارها و فناوری‌های حساس برقرار می‌شود.

ترامپ در متن پیام خود نوشت: «چین با اقدامی بی‌سابقه اعلام کرده که از ابتدای نوامبر کنترل‌های صادراتی بر تقریباً تمامی محصولات خود اعمال می‌کند. این تصمیم حمله‌ای مستقیم به تجارت آزاد جهانی است و ایالات متحده در پاسخ تعرفه‌های ۱۰۰ درصدی و محدودیت‌های صادراتی سخت‌گیرانه‌ای وضع خواهد کرد.»

انتشار این پیام، بلافاصله باعث ریزش شدید قیمت رمزارزها و بازار سهام آمریکا شد. بیت‌کوین در چند ساعت بیش از ۱۲.۳ درصد سقوط کرد و به پایین‌ترین سطح چند ماه اخیر رسید؛ اتریوم حدود ۱۹ درصد افت داشت و بسیاری از آلت‌کوین‌ها بین ۳۰ تا ۶۰ درصد کاهش یافتند. به گزارش پلتفرم‌های تحلیلی، بیش از ۱۰ میلیارد دلار موقعیت معاملاتی در بازار لیکویید شده است.

کارشناسان علت اصلی سقوط رمزارزها را نگرانی از اختلال در زنجیره تأمین تجهیزات ماینینگ و فناوری‌های بلاک‌چین عنوان کرده‌اند؛ زنجیره‌ای که وابستگی بالایی به تولیدات چین دارد.

بیش‌ترین کاهش‌ها در نمادهای بزرگ فناوری دیده شد؛ تسلا ۵ درصد، آمازون ۴.۵ درصد، متا ۳.۲ درصد، اپل ۱.۸ درصد و انویدیا ۲ درصد از ارزش خود را از دست دادند. رسانه‌های مالی گزارش داده‌اند سرمایه‌گذاران از محدودیت احتمالی چین بر صادرات عناصر کمیاب خاکی و تراشه‌های نیمه‌هادی نگران‌اند، چراکه این مواد برای صنایع فناوری آمریکا حیاتی هستند.

تحلیل‌گران بین‌المللی هشدار داده‌اند که تصمیم چین برای کنترل‌های صادراتی گسترده، مشابه بحران سال‌های ۲۰۱۸ تا ۲۰۲۰، می‌تواند زنجیره تأمین جهانی را با اختلال جدی مواجه کند. بلومبرگ نوشت برخی مواد معدنی و قطعات الکترونیکی حیاتی که در صنایع از تلفن همراه تا تجهیزات نظامی به‌کار می‌روند، ممکن است مشمول محدودیت صادرات شوند.

«جفری گوندلاخ» مدیر صندوق DoubleLine Capital در گفت‌وگویی اعلام کرد: «بازار در حال قیمت‌گذاری احتمال بروز یک جنگ تجاری تمام‌عیار بین واشنگتن و پکن است، و این یعنی دوران آرامش در بازارهای جهانی به پایان رسیده است.»

افزایش تنش‌های تجاری میان آمریکا و چین به سقوط بازار رمزارزها، افت شاخص‌های سهام و تشدید نگرانی‌ها از بحران جدید در زنجیره تأمین منجر شده است. کارشناسان هشدار می‌دهند در صورت پافشاری دو کشور بر سیاست‌های تهاجمی، موج تازه‌ای از رکود و نوسان شدید در اقتصاد جهانی در راه خواهد بود.

تنش‌های اقتصادی میان ایالات متحده و جمهوری خلق چین از سال ۲۰۱۸ با آغاز سیاست‌های تعرفه‌ای دولت ترامپ شدت گرفت. در آن دوره، واشنگتن تعرفه‌هایی را بر کالاهای چینی به ارزش بیش از ۳۷۰ میلیارد دلار اعمال کرد و چین نیز در پاسخ، بر محصولات آمریکایی از جمله سویا، خودرو، و تجهیزات صنعتی تعرفه‌های تلافی‌جویانه بست. این رویکرد، اصطلاحاً به «جنگ تجاری آمریکا و چین» شهرت یافت و در مقاطع مختلف باعث افت رشد اقتصادی جهانی، کاهش صادرات و تضعیف سرمایه‌گذاری در بخش تولید شد.

در سال‌های بعد، با روی کار آمدن دولت بایدن، هرچند لحن دیپلماتیک نرم‌تری اتخاذ شد، اما بخش عمده‌ای از تعرفه‌های دوران ترامپ حفظ شد و محدودیت‌های فناوری علیه چین، به‌ویژه در حوزه تراشه‌ها، نیمه‌هادی‌ها و تجهیزات مخابراتی هوشمند (5G) گسترش یافت. در همین چارچوب، آمریکا با همکاری متحدان خود از صادرات فناوری‌های پیشرفته به شرکت‌های بزرگ چینی مانند هواوی، SMIC و ByteDance جلوگیری کرد.

کارشناسان معتقدند تداوم این سیاست‌ها به شکل‌گیری یک بلوک‌بندی فناورانه و اقتصادی جدید میان اقتصادهای غربی و آسیایی منجر شده است. بازارها نیز در ماه‌های اخیر نسبت به بازگشت احتمالی ترامپ به کاخ سفید و تشدید سیاست‌های حمایتی او واکنش نشان داده‌اند.

اکنون در سال ۲۰۲۵ و در آستانه انتخابات ریاست‌جمهوری آمریکا، ترامپ بار دیگر وعده داده است که چین را به‌دلیل «رفتارهای غیرمنصفانه در تجارت جهانی» تحت فشار قرار خواهد داد. تهدید اخیر او به وضع تعرفه ۱۰۰ درصدی بر کالای چینی عملاً به‌منزله آغاز دور جدیدی از همان جنگ تجاری توصیف می‌شود.

این اقدام علاوه بر ابعاد اقتصادی، پیامدهای ژئوپلیتیکی نیز دارد. چین طی سال‌های اخیر سرمایه‌گذاری‌های عظیمی در مسیر ابتکار «کمربند و جاده» انجام داده و نفوذ اقتصادی خود را در آسیا، آفریقا و آمریکای لاتین افزایش داده است. تحلیل‌گران اقتصادی بر این باورند که بازگشت جنگ تعرفه‌ای می‌تواند هم‌زمان رشد تجارت جهانی را کاهش، قیمت کالاهای مصرفی را در آمریکا افزایش، و فشارهای تورمی را تشدید کند.

شرکت ها

اخبار

جهان فولاد سیرجان؛ الگویی موفق از جهش تولید با وجود محدودیت انرژی و تحریم‌ها

شرکت جهان فولاد سیرجان در نیمه نخست سال ۱۴۰۴ با وجود چالش‌هایی چون محدودیت برق و شرایط حساس کشور، عملکردی درخشان از خود به‌جا گذاشت. به گزارش عصر اقتصاد به نقل از روابط عمومی شرکت جهان فولاد سیرجان، حجم کل تولیدات شرکت به ۹۰۵,۱۳۶,۲ تن رسید که ۵۱.۶ درصد رشد نسبت به سال گذشته را نشان می‌دهد. تولید آهن اسفنجی با جهشی ۱۰۱.۳ درصدی به ۴۸۴,۴۵۳,۱ تن و تولید شمش فولادی با رشد ۱۲.۵ درصدی به ۵۱۹,۴۸۱ تن افزایش یافت.

در بخش فروش نیز رشد چشمگیری در شرکت جهان فولاد سیرجان ثبت شد؛ حجم کل فروش با ۴۸.۳ درصد افزایش به ۸۳۵,۸۷۷ تن رسید که از این میزان، ۲۳۷,۷۲۳ تن در بازار داخلی (رشد ۲۶.۴ درصدی) و ۵۹۸,۱۵۴ تن در بازار صادراتی (جهش ۶۷۲.۷ درصدی) به فروش رسیده است. در نتیجه، درآمد فروش شرکت با ۶۸.۱ درصد جهش به ۳۸۹,۲۰ میلیارد تومان رسیده است. شرکت جهان فولاد سیرجان با این دستاوردها، جایگاه خود را به‌عنوان یکی از بازیگران اصلی زنجیره فولاد کشور تثبیت و الگویی موفق از جهش تولید در شرایط محدودیت انرژی و تحریم ارائه داده است.

با حمایت «ایمیدرو» و به میزبانی «ایمینو» برگزار می‌شود؛

تمرکز «دایان ۱۶» بر توسعه هوش مصنوعی در معادن ایران

شانزدهمین رویداد همرسانی «دایان» با تمرکز بر نوآوری‌های هوش مصنوعی و تحول دیجیتال در حوزه معدن و صنایع معدنی اواخر مهر از سوی ایمینو و با حمایت ایمیدرو برگزار می‌شود. به گزارش عصر اقتصاد به نقل از روابط عمومی ایمیدرو، رویداد همرسانی دایان ۱۶ با رویکرد توسعه بازار و تجاری‌سازی محصولات و خدمات شرکت‌های دانش‌بنیان و با هدف شناسایی و معرفی ایده‌های فناورانه نوین برای سوق دادن معادن کشور به سمت هوشمندسازی، افزایش بهره‌وری، کاهش هزینه‌ها و بهبود ایمنی شکل گرفته است.

محورها و موضوعات اصلی شانزدهمین «دایان» کاربردهای هوش مصنوعی (AI) در پایش و کنترل عملیات استخراج، بهینه‌سازی فرایندهای تولید و فرآوری مواد معدنی، افزایش دقت و سرعت تصمیم‌گیری در معادن و استفاده از فناوری‌های پیش‌بینانه برای کاهش خطرات و حوادث است.

فولاد مبارکه به‌دنبال ایجاد رابطه پایدار با مشتریان

فولاد مبارکه به‌دنبال ایجاد یک رابطه پایدار و بلندمدت با همه مشتریان، به‌ویژه مشتریان افغانستانی است

نشست مشترک گروه فولاد مبارکه با ۱۴ شریک تجاری از مشتریان صادراتی کشور افغانستان، روزهای ۱۲ و ۱۳ مهرماه، با هدف بررسی نیازها و خواسته‌های مشتریان افغانستانی و همچنین تبادل‌نظر درباره چالش‌ها و فرصت‌های موجود در بازارهای صادراتی در مشهد برگزار شد. به گزارش عصر اقتصاد به نقل از روابط عمومی فولاد مبارکه، در این نشست، معاون فروش و بازاریابی فولاد مبارکه، به همراه جمعی از مدیران، رؤسا و کارشناسان این معاونت، به ارائه اطلاعاتی درباره محصولات، کیفیت و خدمات پس از فروش خود پرداختند و به سؤالات و دغدغه‌های شرکای تجاری پاسخ دادند.

رضا حیدری با اشاره به اهمیت روابط تجاری با افغانستان گفت: افغانستان به‌عنوان یکی از بازارهای هدف برای صادرات محصولات فولادی ما، نقش بسزایی در توسعه همکاری‌های اقتصادی هر دو کشور دارد.

وی با اشاره به اهمیت توسعه روابط تجاری با سایر کشورهای جهان، ازجمله کشورهای همسایه، تصریح کرد: ما به‌دنبال ایجاد یک رابطه پایدار و بلندمدت با همه مشتریان، به‌ویژه مشتریان افغانستانی هستیم تا بتوانیم نیازهای آنها را به بهترین شکل ممکن تأمین کنیم.

مدیر صادرات شرکت فولاد مبارکه نیز با اشاره به ضرورت ارتباط مستمر با مشتریان و شنیدن صدای آنها، از برگزاری جلسات متعدد با فعالان بازار افغانستان خبر داد و تأکید کرد: ارتباط با مشتری و شنیدن دیدگاه‌ها، گلایه‌ها و پیشنهادهای آنان، یکی از الزامات هر سیستم بازاریابی و فروش است. هدف ما از این جلسات، دریافت بازخورد و عملیاتی کردن پیشنهادها به‌منظور توسعه بازار بوده است.

علیرضا منصوری با تأکید بر اینکه اهداف مشخصی را در زمینه توسعه بازارهای صادراتی تعیین کردیم که براساس آن تناژ صادرات به بازارهای مختلف باید افزایش یابد، ادامه داد: برای حضور بیشتر در بازار افغانستان، باتوجه‌به آمار مصرف و واردات این کشور، یک برنامه مشخص تعیین کرده‌ایم. در سال‌های گذشته، میزان فروش ما به افغانستان حدود ۵۰ هزار تن بود و برای سال جاری هدف‌گذاری ما حداقل ۷۰ هزار تن است. این آمار در سال‌های آینده نیز روند افزایشی خواهد داشت.

منصوری با بیان اینکه چشم‌انداز صادرات فولاد مبارکه به افغانستان، رسیدن به حداقل ۳۵۰ هزار تن در افق ۱۴۱۰ است، گفت: با بهره‌برداری از طرح توسعه نورد گرم، حضور بیشتر در بازارهای جهانی ضرورت می‌یابد و در بازار افغانستان با اصلاح فرایندها و روش‌ها، این هدف کاملا دست‌یافتنی خواهد بود و حتی امکان افزایش بیشتر نیز وجود دارد.

در سایت روزنامه بخوانید:

حمایت ویژه از ایده‌های معدنی در جشنواره «ایما ۱۴۰۴»

وفایی‌فرد: ایما سکوی پرتاب نوآوری در بخش معدن است

مدیر مرکز نوآوری ایمینو، از آغاز اجرای برنامه‌ای مشترک میان ایمینو و صندوق بیمه سرمایه‌گذاری فعالیت‌های معدنی با هدف حمایت مالی و بیمه‌ای از ایده‌ها و استارت‌آپ‌های معدنی خبر داد. به گزارش عصر اقتصاد به نقل از روابط عمومی جشنواره ایما، مجید وفایی‌فرد با تاکید بر اینکه این همکاری بستر تازه‌ای برای رشد زیست‌بوم نوآوری در بخش معدن ایجاد کرده است، گفت: جشنواره ایما به‌عنوان یکی از اصلی‌ترین رویدادهای نوآوری معدنی کشور، حالا با پشتوانه این برنامه حمایتی، فرصتی واقعی برای صاحبان ایده، استارت‌آپ‌ها و شرکت‌های دانش‌بنیان فراهم کرده تا بتوانند از تسهیلات مالی، بیمه سرمایه‌گذاری و حمایت‌های تخصصی بهره‌مند شوند.

وفایی‌فرد افزود: در چارچوب این همکاری، طرح‌ها و استارت‌آپ‌هایی که در جشنواره ایما برگزیده می‌شوند، متناسب با سطح بلوغ فناوری خود، از تسهیلات تا سقف ۱۰۰ میلیارد ریال و پوشش ریسک سرمایه‌گذاری تا ۷۰ درصد برخوردار خواهند شد. این تسهیلات می‌تواند مسیر ورود ایده‌ها به مرحله اجرا و تجاری‌سازی را تسهیل کند. به گفته مدیر مرکز نوآوری ایمینو، این حمایت‌ها با هدف جذب ایده‌های نو، تقویت سرمایه‌گذاری خطرپذیر و پیوند ظرفیت‌های فناورانه با نیازهای واقعی صنعت معدن طراحی شده است.

گفتنی است که جشنواره «ایما ۱۴۰۴» با محورهای توسعه پایدار و تحول دیجیتال برگزار می‌شود و امسال با شعار تحول دیجیتال در خدمت توسعه پایدار، به‌عنوان سکوی پرتاب ایده‌های نوآورانه در بخش معدن شناخته می‌شود. علاقه‌مندان برای

ثبت‌نام و اطلاعات بیشتر می‌توانند به نشانی https://imafestival.ir/ مراجعه نمایند.

اخبار

اجرای بیش از ۲۰۰ پروژه تحقیقاتی در مجتمع مس سرچشمه

مدیر امور تحقیق و توسعه مجتمع مس سرچشمه از اجرای بیش از ۲۰۰ پروژه تحقیقاتی در این مجتمع معدنی خبر داد و گفت: در حال حاضر ۱۶۰ پروژه تحقیقاتی در این مجتمع در حال اجرا و ۵۰ پروژه دیگر نیز در دست اقدام است. به گزارش عصر اقتصاد به نقل از پایگاه خبری مس‌پرس، سیدمصطفی حسینی‌روح‌الامینی، مدیر امور تحقیق و توسعه مجتمع مس سرچشمه با بیان اینکه هم‌اکنون مجتمع مس سرچشمه با ۲۱ دانشگاه و ۱۲ شرکت دانش‌بنیان و مراکز تحقیقاتی همکاری دارد، افزود: در همین رابطه از ابتدای سال جاری تا پایان مردادماه، ۳۸ پروژه جدید تحقیقاتی در این مجتمع تعریف و ۲۶ پروژه به پایان رسیده است. ضمن اینکه در سال گذشته نیز ۱۳۶ پروژه تعریف و ۱۰۶ پروژه به سرانجام رسیده است.

حسینی‌روح‌الامینبا اشاره به گستره فعالیت‌های تحقیقاتی این مجتمع افزود: فعالیت‌های تحقیق و توسعه مجتمع مس سرچشمه براساس فرآیندها و فناوری‌های صنعت مس، در شش حوزه تحقیقات معدنی، فرآوری مواد، پیرومتالورژی، هیدرومتالورژی، آب و محیطزیست و فنی و مهندسی انجام می‌شوند.

به گفته مدیر امور تحقیق و توسعه مجتمع مس سرچشمه، محورهای پژوهشی این طرح‌ها در قالب ده محور توسعه فناوری که شامل توسعه و مدیریت منابع انسانی، زنجیره تأمین، تعمیر و نگه‌داری پیش‌بینانه، فرآیند و عملیات، مدیریت آب، مدیریت انرژی، مدیریت باطله و پساب، بومی‌سازی قطعات و فرآیندها با سطح تکنولوژی متوسط و بالا، ایمنی و محیطزیست و توسعه صنایع پایین‌دستی مس تعریف می‌شوند.

آغاز فروش فوری و فوق‌العاده سایپا ۱۵۱ ارتقاءیافته از امروز

فروش فوری و فوق‌العاده وانت سایپا ۱۵۱ ارتقاءیافته (GX) از امروز ۲۰ مهرماه آغاز می‌شود.

به گزارش عصر اقتصاد به نقل از سایپانیوز، فروش فوری و فوق‌العاده وانت سایپا ۱۵۱ ارتقاءیافته (GX) از ساعت ۱۰ صبح امروز آغاز و صرفا از طریق سایت فروش اینترنتی به نشانی saipa.iranecar.com انجام می‌شود.

در طرح فروش فوری، وانت سایپا ۱۵۱ ارتقاءیافته (GX) با لاینر پاششی ۳۰ روز پس از پذیرش و در طرح فروش فوق‌العاده، ۹۰ روز پس از پذیرش به مشتریان تحویل خواهد شد.

گفتنی است در این طرح، محدودیت کد ملی برای ثبت‌نام‌ها اعمال شده و امکان صلح در قراردادها وجود ندارد.

در دولت چهاردهم رقم خورد؛

سرمایه‌گذاری ۱۶۵۰ میلیاردی همراه اول در استان فارس

همزمان با سفر وزیر ارتباطات به استان فارس، همراه اول با افتتاح چند سایت جدید ارتباطی، میزان سرمایه‌گذاری خود در زیرساخت‌های این استان را از ابتدای دولت چهاردهم به بیش از ۱۶۵۰ میلیارد تومان رساند. به گزارش عصر اقتصاد به نقل از روابط عمومی همراه اول، در آیین افتتاح طرح‌های ارتباطی که با حضور ستار هاشمی، وزیر ارتباطات، استاندار فارس و جمعی از مسئولان کشوری برگزار شد، اپراتور اول از ۵۰ سایت روستایی جدید (USO) و یک سایت 5G در شهر جدید صدرا بهره‌برداری کرد. به این ترتیب، ساکنان روستاها و شهرهای تازه تأسیس استان به اینترنت پرسرعت و نسل پنجم دسترسی پیدا کردند.

نماینده همراه اول در این مراسم اعلام کرد که این اپراتور اکنون بیش از ۱۹۰۰ سایت فعال در فارس دارد که حدود ۶۰ درصد آن‌ها روستایی و جاده‌ای است. وزیر ارتباطات نیز در این مراسم از تلاش‌های همراه اول در توسعه ارتباطات کشور تقدیر کرد.

آگهی شناسایی پیمانکار
شرکت بین المللی پتروپالایش ابوالفارس
مناقصه عمومی به شماره APR/۴۰۴/ TND / C/۰۰۱

شرکت بین المللی پتروپالایش ابوالفارس در نظر دارد از طریق فراخوان عمومی، نسبت به شناسایی پیمانکاران ذیصلاح و دارای تجربه جهت احداث موضوع بند ۱ فراخوان با شرایط و مشخصات کلی به شرح زیر اقدام نماید:

۱–موضوع فراخوان: احداث یک عدد مخزن بتنی نیمه مدفون به ظرفیت حدود ۳۲،۰۰۰ مترمکعب، احداث ۲۰ عدد فونداسیون مربوطه به مخازن استوانه ای و عملیات خاکی در سایت پتروپالایشگاه ابوالفارس.

۲–مدت اجرای موضوع مناقصه: ۱۰ ماه

۳–محل انجام موضوع مناقصه: استان خوزستان، شهرستان رامهرمز، منطقه ابوالفارس، سایت پتروپالایشگاه ابوالفارس

۴–مبلغ تضمین شرکت در مناقصه: مبلغ ۱۰۰،۰۰۰،۰۰۰،۰۰۰ ریال در قالب یک فقره چک صیادی ثبت شده در وجه شرکت پتروپالایش ابوالفارس

۵–شرایط مناقصه گران:

۱-۵-دارای شرکت ثبت شده در استان خوزستان و دفتر کار در این استان.

۲-۵-دارا بودن گواهینامه معتبر صلاحیت پیمانکاری حداقل پایه ۲ رشته ساختمان و ابنیه و پیمانکاری حداقل پایه ۵ رشته راه و ترابری به صورت همزمان، از سازمان برنامه و بودجه کشور.

۲-۵-دارا بودن ظرفیت آزاد کاری در هر دو رشته عنوان شده در بند فوق.

۳-۵-دارا بودن صورت های مالی حسابرسی شده ۳ سال گذشته.

۴-۵-قابلیت ارائه گواهی اعتبار بانکی از بانک به میزان ۲،۰۰۰،۰۰۰،۰۰۰،۰۰۰ میلیارد ریال که در مرحله مناقصه از مناقصه گر اخذ خواهد شد.

توجه ۱: مناقصه گران لازم است در زمان دریافت اسناد نسبت به ارائه گواهینامه صلاحیت اقدام نمایند. در صورت عدم تطابق صلاحیت های مناقصه گر با شرایط بند ۵-۲، از تحویل اسناد خودداری خواهد شد.

۶–محل و مهلت توزیع و تحویل اسناد: از تمام شرکتهای واجد شرایط که دارای صلاحیت لازم می باشند و آمادگی انجام کارهای مذکور را دارند، دعوت به عمل می آید، نماینده آن شرکت با در دست داشتن معرفی نامه رسمی از روز سه شنبه مورخ ۱۴۰۴/۰۷/۲۲ لغایت ساعت ۱۷:۰۰ روز چهارشنبه مورخ ۱۴۰۴/۰۷/۲۳ جهت دریافت اسناد مناقصه به آدرس زیر مراجعه نمایند. بدیهی مراجعه جهت دریافت اسناد و مدارک مذکور پس از تاریخ ذکر شده امکانپذیر نخواهد بود و همچنین دریافت اسناد مناقصه هیچگونه حقی را برای متقاضیان ایجاد نخواهد کرد.

روابط عمومی و امور بین الملل شرکت پتروپالایش ابوالفارس

نوبت دوم

آگهی فراخوان شناسایی سرمایه گذاران متقاضی
مشارکت در ایجاد تاسیسات فاضلاب زاهدان در ازای استفاده از پساب تولیدی

شرکت آب و فاضلاب استان سیستان و بلوچستان در نظر دارد براساس قوانین و مقررات مربوطه از جمله دستورالعمل اجرایی ماده ۲۰ قانون الحاق ۲ ومفاد قانون تشکیل شرکت های آب و فاضلاب مصوب سال ۱۳۶۹ و اساسنامه شرکتها، ایجاد تاسیسات فاضلاب زاهدان در استان سیستان و بلوچستان را در ازای استفاده از پساب تصفیه شده تاسیسات مذکور به منظور کاربری معین و با حجم مشخص برای دوره زمانی محدود و معین به روش بیع متقابل و با شرایط کلی ذیل، از طریق مناقصه عمومی به متقاضی واجد شرایط واگذار نماید.

الف–شرح مختصری از پروژه:

موضوع پروژه: ایجاد تاسیسات فاضلاب شهر زاهدان به روش بیع متقابل

حجم پساب تولیدی در افق سال ۱۴۳۰ برابر ۶۰ میلیون مترمکعب

سرمایه پذیر: شرکت آب و فاضلاب سیستان و بلوچستان

دوره احداث: ۴ سال

مدت دوره واگذاری پساب و بهره برداری تجاری: بر مبنای مدل مالی مصوب

محل اجرا: استان سیستان و بلوچستان –شهر زاهدان

محل تصفیه خانه فاضلاب زاهدان: واقع در استان سیستان و بلوچستان شهر زاهدان. موقعیت و شرایط آن در اسناد درج شده است

کاربری پساب: صنعت/خدمات/کشاورزی صنعتی

ب–تعهدات اصلی سرمایه گذار:

تکمیل و توسعه تاسیسات فاضلاب زاهدان

جزئیات، شرایط و مشخصات تعهدات سرمایه گذار در اسناد مناقصه درج شده است.

شرایط کلی سرمایه گذار

کلیه اشخاص حقیقی و یا حقوقی که مطابق قانون اجازه مشارکت در قراردادهای سرمایه گذاری را دارند و امکان تامین مالی، مدیریت، دانش و تجربه قابل قبول در زمینه کارهای موضوع مناقصه را دارا بوده و حائز شرایط ذکر شده در اسناد ارزیابی کیفی گردند.

سرمایه گذاران واجد شرایط می توانند از تاریخ ۱۴۰۴/۰۷/۱۹ تا پایان وقت اداری مورخ ۱۴۰۴/۰۷/۲۷ اظهارنامه اعلام آمادگی و امکان تامین منابع مالی خود، دال بر احراز توان سرمایه گذاری را به دفتر قراردادهای شرکت آب و فاضلاب تحویل نمایند.

یادآوری می شود سایر اطلاعات و اسناد لازم برای پیشبرد فرآیندهای قانونی موضوع فراخوان و تشریح شرایط کار پس از شناسایی سرمایه گذاران واجد شرایط به اطلاع خواهد رسید.

نشانی سرمایه پذیر: زاهدان، بلوار قلنبر، شرکت آب و فاضلاب استان

تلفن: ۰۵۴۳۳۴۱۴۱۰۰ فاکس: ۰۵۴۳۳۴۴۵۲۱۰

شرکت آب و فاضلاب استان سیستان و بلوچستان

نوبت اول

« آگهی مناقصه عمومی »

۱-نام دستگاه مناقصه گزار: شرکت آب و فاضلاب سیستان و بلوچستان

۲-نوع مناقصه: یک مرحله ای با ارزیابی ساده

۳-موضوع مناقصه: خرید ۷,۴۴۰ متر لوله پلی اتیلن به قطر ۳۱۵ میلیمتر PE۱۰۰-SF۱,۲۵-SDR:۱۷-PN۱۰ (خودرنگ از برندهای معتبر داخلی) جهت خط انتقال مجتمع پیشین (از انشعاب وشنام ها تا انشعاب گوران کش ها در شهرستان چابهار)

۴-دستگاه نظارت: بازرس فنی

۵-مدت زمان تحویل: حداکثر زمان تحویل لوله های فوق ۴۵ روز پس از تاریخ ابلاغ قرارداد در محل پروژه (حدفاصل انشعاب وشنام ها تا انشعاب گوران کش ها در شهرستان چابهار) میباشد.

۶-مبلغ تضمین شرکت در فرایند ارجاع کار: مبلغ ۶,۱۵۰,۰۰۰,۰۰۰ (شش میلیارد و یکصد و پنجاه میلیون) ریال بعنوان تضمین شرکت در فرآیند ارجاع کار که می بایست به صورت فیش واریز وجه نقد به حساب نسیم ۴۰۰۱۱۱۴۲۰۷۱۴۴۷۸۳ نزد بانک مرکزی بنام تمرکز وجوه سپرده (بودجه عمومی) شرکت آب و فاضلاب سیستان و بلوچستان و یا ضمانتنامه بانکی با اعتبار حداقل سه ماه قابل تمدید، بدون هیچگونه قید و شرط که ضمن بارگذاری تصویر آن در سامانه تدارکات الکترونیکی دولت (ستاد) اصل تضمین شرکت در فرایند ارجاع کار را به دستگاه مناقصه گزار تحویل نمایند.

نوع تضمین: مطابق کاربرگ شرکت در فرآیند ارجاع کار منضم به آئین نامه تضمین برای معاملات دولتی مصوب ۱۳۹۴/۰۹/۲۲ می باشد.

۷-تاریخ و مهلت تهیه و تحویل اسناد مناقصه:

مهلت تهیه اسناد مناقصه از تاریخ ۱۴۰۴/۰۷/۲۰ لغایت ۱۴۰۴/۰۷/۲۳ می باشد.

آخرین مهلت بارگذاری اسناد مناقصه ساعت ۱۴ مورخ ۱۴۰۴/۰۸/۰۳ می باشد.

تاریخ بازگشایی پیشنهادها ساعت ۸ مورخ ۱۴۰۴/۰۸/۰۵ می باشد.

تولیدکنندگان و دارای مجوز فعالیت می توانند با مراجعه به سامانه تدارکات الکترونیکی دولت (ستاد) به آدرس www.setadiran.ir و با پرداخت مبلغ ۵۰۰۰۰۰۰ (پنج میلیون) ریال، اسناد مناقصه را دریافت و با توجه به مندرجات اسناد مناقصه مدارک لازم شامل پاکات (الف)، (ب) و (ج) تهیه و بصورت فایلهای pdf در سامانه فوق بارگذاری نمایند.

آدرس وب سایت: www.abfasb.ir

دفتر قراردادها شرکت آب و فاضلاب استان سیستان و بلوچستان

نفت و گاز

موج تعدیل در غول‌های انرژی

با سقوط قیمت نفت به زیر ۶۵ دلار، شرکت‌های بزرگ نفتی جهان به تعدیل نیرو و کاهش هزینه‌ها روی آورده‌اند.

تحلیلگران می‌گویند که شل، بی‌پی، شورون، اکسون‌موبیل و توتال‌انرژی در پی افت سود، بازخرید سهام و پرداخت سود نقدی را کاهش داده‌اند. طبق گزارش آربی‌سی و بی‌اوافای، حفظ تراز مالی مستلزم نفت بالای ۸۰ دلار است، اما قیمت فعلی پشتیبان پرداخت‌های سنگین سهام نیست.

توتال‌انرژی اعلام کرده تا ۲۰۳۰ هزینه‌ها را ۷.۵ میلیارد دلار می‌کاهد و بی‌پی و شورون نیز بازخرید سهام را تعلیق کرده‌اند. هم‌زمان، پیش‌بینی سیتی از رسیدن نفت به ۶۰ دلار، فشارها را افزایش داده است.

جهش ۸۰ هزار میلیاردی صادرات نفت سپاهان در نیمه نخست ۱۴۰۴

مدیرعامل نفت سپاهان از عبور صادرات از مرز ۸۰ هزار میلیارد ریال و رشد ۷۵ درصدی درآمد فصلی خبر داد.

فرهاد امین‌دهقان گفت افزایش نرخ ارز و تنوع مشتریان خارجی موجب رشد سودآوری شرکت شده است. او افزود: در شهریور ۱۴۰۴، شرکت با فروش ۱۳هزار تن روغن پایه، درآمد ۹.۹ هزار میلیارد ریال ثبت کرد و سهم پارافین در صادرات نیز بالا رفته است. تعمیرات اساسی اردیبهشت‌ماه، بهره‌وری خطوط تولید را افزایش داد.

تولید نفت آغاجاری از برنامه پیشی گرفت

شرکت بهره‌برداری نفت و گاز آغاجاری در نیمه نخست امسال ۱۰۰.۸ درصد برنامه تولید خود را محقق کرد. محسن دهبان‌پور گفت: با اجرای ۵۸ عملیات تخصصی روی چاه‌ها، تولید روزانه ۳۱ هزار بشکه افزایش یافته و سه میلیون و ۶۰۰ هزار بشکه نفت از طریق دستگاه فرآورش سیار تولید شده است. او از رفع نشت گاز بدون استفاده از دکل و اصلاح خطوط جریانی نیز خبر داد.

مدیرعامل مناطق نفت‌خیز جنوب ضمن قدردانی از کارکنان، بر لزوم ارزیابی مجدد ذخایر و کاهش گازسوزی تأکید کرد. راه‌اندازی توربوکمپرسور جدید موجب کاهش ۲۰ میلیون فوت‌مکعب گازسوزی شده است.

صرفه‌جویی بزرگ با هم‌فشارسازی چاه‌های پارس جنوبی

پروژه هم‌فشارسازی سکوهای پارس جنوبی زمان راه‌اندازی چاه‌ها را از ۲۴ ساعت به کمتر از دو ساعت کاهش داد.

علیرضا سرمدی، مدیر تولید شرکت نفت و گاز پارس اعلام کرد این اقدام علاوه بر صرفه‌جویی مالی، به کاهش مصرف متانول و جلوگیری از هدررفت گاز کمک کرده است. صالح لاری‌مجرد نیز گفت: در تعمیرات ۲۹ سکوی گازی در سال جاری، عملیات در کوتاه‌ترین زمان ممکن انجام شد و سایر سکوها در حال تکمیل‌اند.

طرح ذخیره‌سازی گاز سراجه قم تا پایان ۱۴۰۴ تکمیل می‌شود

طرح توسعه ذخیره‌سازی گاز سراجه قم تا پایان سال آینده و با ظرفیت ۱.۵ میلیارد مترمکعب تکمیل خواهد شد.

بهنام میرزایی، مدیرعامل شرکت مهندسی و توسعه گاز ایران، گفت این پروژه نقشی حیاتی در پایداری تأمین گاز در زمستان دارد. او افزود تاکنون ۳۱۰۰ کیلومتر خطوط انتقال ابلاغ شده که ۹۴۸ کیلومتر آن تا پایان ۱۴۰۴ به بهره‌برداری می‌رسد.

همچنین ۱۵۵ کیلومتر خط جدید به مدار آمده و پروژه‌های رشت–چلوند و نور–کلارآباد در آستانه افتتاح‌اند. سه ایستگاه جدید تقویت فشار با هشت توربوکمپرسور نیز برای پایداری شبکه در حال اجراست.

دعوت وزارت نفت از نخبگان برای ارتقای فناوری تولید

وزارت نفت از نخبگان و شرکت‌های دانش‌بنیان دعوت کرد طرح‌های فناورانه خود را برای ارتقای فناوری‌های تولید نفت و گاز ارائه دهند.

در اطلاعیه وزارت نفت آمده است طرح‌ها باید در حوزه‌هایی چون ازدیاد برداشت، هوش مصنوعی، مانیتورینگ میادین و توسعه تجهیزات بالادستی تعریف شوند. مشارکت‌کنندگان می‌توانند از مزایای مالی، امکان اجرای پایلوت در میادین و پشتیبانی فنی بهره‌مند شوند. مهلت ارسال طرح‌ها تا ۳۰ مهر ۱۴۰۴ است و ثبت از طریق سامانه ioiv.ir انجام می‌شود.

وزارت نفت هدف این فراخوان را بهره‌گیری از ظرفیت علمی کشور برای کاهش وابستگی فناوری اعلام کرده است.

پیوند فناوری و صنعت در همکاری پارک نفت و هرمزگان

پارک فناوری صنعت نفت و پارک علم و فناوری هرمزگان برای توسعه فناوری‌های نفتی تفاهم‌نامه همکاری امضا کردند.

بر اساس این تفاهم‌نامه سه‌ساله، دو طرف از ظرفیت‌های علمی، آزمایشگاهی و انسانی برای پشتیبانی از شرکت‌های دانش‌بنیان بهره خواهند برد. رئیس پارک فناوری نفت گفت موقعیت استراتژیک هرمزگان می‌تواند آن را به قطب نوآوری دریایی و انرژی کشور تبدیل کند.

در قالب همکاری جدید، رویدادهای تخصصی، تورهای فناوری و بانک مشترک اطلاعات شرکت‌های فناور برگزار می‌شود تا تجاری‌سازی محصولات تسهیل شود.

دستور خورشیدی پزشکیان؛

ایران هر هفته یک نیروگاه می‌سازد!

آیدا برخورداری، گروه انرژی - در حرکتی بی‌سابقه، ایران وارد مرحله‌ای تازه از توسعه انرژی‌های تجدیدپذیر شده است، پروژه‌ای که با دستور مستقیم رئیس‌جمهور و با محوریت وزارت نیرو، آغازگر انقلاب خورشیدی دولت چهاردهم توصیف می‌شود. این طرح عظیم هم‌زمان با افتتاح ۲۵۰ مگاوات نیروگاه خورشیدی و آغاز عملیات اجرایی ۴۵۰ مگاوات دیگر در نقاط مختلف کشور کلید خورد تا در مجموع ۷۰۰ مگاوات برق پاک جدید روانه شبکه سراسری شود. سرمایه‌گذاری کل این طرح‌ها بیش از ۱۹ هزار و ۵۰۰ میلیارد تومان برآورد شده و قرار است نیمی از آن توسط بخش خصوصی و با حمایت مالی دولت تأمین شود.

به گزارش عصراقتصاد، در این مراسم ملی که به صورت ویدئوکنفرانس برگزار شد، مسعود پزشکیان رئیس‌جمهور تأکید کرد که همه قراردادهای منعقدشده برای ساخت نیروگاه‌های خورشیدی باید حداکثر ظرف یک سال اجرایی شوند. پزشکیان با اشاره به گزارش وزارت نیرو گفت: «توسعه نیروگاه‌های خورشیدی نه‌تنها مشکل ناترازی برق کشور را برطرف می‌کند، بلکه گامی بزرگ در جهت حفاظت از محیط زیست است. این طرح‌ها می‌توانند به‌طور مؤثر میزان انتشار گازهای گلخانه‌ای را کاهش دهند و کشور را از وابستگی به سوخت‌های فسیلی برهانند.»

وی با اشاره به نقش محوری استان‌های جنوبی در آینده انرژی کشور افزود: «با توجه به برنامه توسعه در سواحل خلیج فارس و دریای عمان، باید تمرکز ساخت نیروگاه‌های خورشیدی در مناطق جنوبی افزایش یابد تا ضمن تأمین برق پایدار، زمینه توسعه صنعتی و تولید آب شیرین فراهم شود.» پزشکیان همچنین خطاب به استانداران هشدار داد اجرای طرح‌ها را جدی پیگیری کنند و هیچ مانع اداری نباید روند صدور مجوزها را کند کند. در واکنش به گزارش وجود محموله‌های مانده از پنل‌های خورشیدی در گمرک، رئیس‌جمهور دستور فوری داد: «بر اساس مصوبه سران قوا، هیچ پنل خورشیدی نباید در گمرک باقی بماند؛ در صورت وجود مانع، فوراً اطلاع دهید تا برطرف شود.»

پیش از سخنان رئیس‌جمهور، عباس علی‌آبادی وزیر نیرو از رکوردشکنی ظرفیت نیروگاه‌های تجدیدپذیر کشور خبر داد و گفت: «با بهره‌برداری‌های امروز، مجموع ظرفیت تجدیدپذیرها از مرز ۲۵۵۰ مگاوات عبور کرده است که شامل ۲۰۳۱ مگاوات خورشیدی، ۳۷۰ مگاوات بادی، ۱۰۰ مگاوات برق‌آبی کوچک و ۲۲ مگاوات نیروگاه بیوگاز است.» او افزود مسیر توسعه انرژی‌های پاک در دولت فعلی با سرعتی بی‌سابقه پیش می‌رود، به‌طوری که «اگر در گذشته در طول سال حداکثر ۱۰۰ مگاوات نیروگاه خورشیدی ساخته می‌شد، امروز در هر هفته همین میزان وارد مدار می‌شود.»

وزیر نیرو دستاورد زیست‌محیطی این طرح‌ها را چشمگیر توصیف کرد: «صرفه‌جویی ماهانه نیروگاه‌های خورشیدی معادل ۱۲۴ میلیون مترمکعب گاز طبیعی است و از انتشار سالانه حدود ۲۵۷ هزار تن گاز گلخانه‌ای جلوگیری می‌کند.» او تأکید کرد برنامه دولت علاوه بر افزایش تولید، بر مدیریت هوشمند مصرف نیز متمرکز است و از راه‌اندازی بازار بهینه‌سازی و انتشار نخستین توکن صرفه‌جویی به عنوان تحولی در سیاست انرژی یاد کرد.

در همین روز، استان ورامین در استان تهران به یکی از کانون‌های اجرای پروژه‌های خورشیدی بدل شد. حسین عباسی ، فرماندار ویژه ورامین، در مراسم آغاز عملیات احداث نیروگاه ۳۵۰ مگاواتی گفت: «با توجه به ظرفیت بالای تابش خورشیدی در این منطقه، ورامین در حال تبدیل شدن به قطب انرژی‌های تجدیدپذیر استان تهران است.» به گفته او، تاکنون بیش از ۲۳۰۰ مگاوات تقاضا برای دریافت زمین به ثبت رسیده و بیش از ۳۰۰۰ هکتار زمین آماده واگذاری است. عباسی افزود طی ماه‌های اخیر سه نیروگاه ۶، ۱۲ و ۱۵ مگاواتی آغاز شده و طرح کنونی چهارمین پروژه بزرگ در این شهرستان به شمار می‌رود.

در ادامه، حشمت‌الله عسگری معاون استاندار تهران نیز از هدف‌گذاری استان برای ساخت ۳۰۰۰ مگاوات ظرفیت انرژی خورشیدی و تخصیص پنج هزار هکتار زمین خبر داد. او گفت: «فرآیند صدور مجوزها بسیار سریع‌تر شده است؛ اکنون متقاضیان می‌توانند ظرف یک هفته مجوز و زمین دریافت کنند.» عسگری افزود بیش از ۱۰ هزار مگاوات پروژه خورشیدی در استان پروانه ساخت گرفته و نزدیک به هزار پروژه در حال احداث است.

در سطح ملی، مهدی زندیه‌وکیلی استاندار مرکزی نیز در آیین بهره‌برداری از پروژه‌های هم‌زمان سراسری اعلام کرد حدود ۲۰ درصد نیروگاه‌های خورشیدی افتتاح‌شده کشور طی یک سال اخیر متعلق به استان مرکزی است . او اظهار کرد: «برای تولید ۵۵۰۰ مگاوات انرژی خورشیدی در استان مجوز صادر شده و عملیات اجرایی سه هزار مگاوات آن آغاز شده است. تقریباً نیمی از مجوزهای صادره ساتبا مربوط به این استان است.» وی تأکید کرد بخش مهمی از پروژه‌ها به‌طور کامل توسط بخش خصوصی احداث می‌شود.

در امتداد این روند، علیرضا پرنده‌مطلق معاون فنی و مهندسی سازمان ساتبا، از رشد شتابان ظرفیت نیروگاه‌های تجدیدپذیر کشور خبر داد و گفت: «ظرفیت نیروگاه‌های انرژی‌های پاک اکنون از ۲۳۰۰ مگاوات فراتر رفته و بیش از ۶۰ درصد آن مربوط به خورشیدی است. طبق برنامه ساتبا، هر هفته بین ۱۰۰ تا ۱۵۰ مگاوات نیروگاه جدید در کشور وارد مدار می‌شود؛ در حالی که در سال ۱۴۰۲ کل ظرفیت افزوده در طول سال تنها ۱۲۰ مگاوات بود.» او از بهره‌برداری ۲۰۴ مگاوات ظرفیت جدید در ۵۲ سایت واقع در ۱۲ استان در دو هفته نخست مهرماه خبر داد.

پرنده‌مطلق افزود که سرمایه‌گذاری در این حوزه تقریباً به‌طور کامل از مسیر بخش خصوصی تأمین می‌شود. وی توضیح داد: «فعال شدن بازار برق در بورس انرژی، بازگشت سرمایه را بین دو تا دو و نیم سال تضمین کرده است. همچنین بخشی از منابع صندوق توسعه ملی معادل ۵۰۰۰ مگاوات به پروژه‌های نیروگاهی اختصاص یافته و تاکنون ۲۰۰۰ مگاوات تجهیزات وارد کشور شده است.» او یادآور شد برای تداوم این روند باید موانعی مانند فرایند ثبت سفارش، تخصیص ارز و بروکراسی گمرکی اصلاح شود تا توسعه انرژی‌های پاک ادامه یابد.

اکنون با اضافه‌شدن پروژه‌های جدید، ظرفیت کل نیروگاه‌های خورشیدی کشور از مرز تاریخی ۲.۵ گیگاوات عبور کرده است؛ ظرفیتی که می‌تواند انرژی برق مورد نیاز بیش از ۱۴۵ هزار خانوار ایرانی را تأمین کند. کارشناسان تأکید می‌کنند که رشد سریع تولید برق خورشیدی نه‌تنها در کاهش وابستگی به سوخت‌های فسیلی مؤثر است، بلکه ایران را در موقعیتی قرار می‌دهد که بتواند در آینده نزدیک صادرکننده برق پاک به کشورهای منطقه شود.

در پایان مراسم، رئیس‌جمهور بار دیگر خطاب به مدیران و سرمایه‌گذاران گفت: «ایران در حال رقم زدن انقلاب خورشیدی است. باید کاری کنیم تا هیچ کارخانه‌ای به‌دلیل کمبود انرژی تعطیل نشود و هیچ پنل خورشیدی پشت دیوار گمرک نماند. سال آینده باید ایران در میان کشورهای پیشرو در انرژی‌های پاک بدرخشد.»

با فرمان مستقیم رئیس‌جمهور، پروژه‌های خورشیدی کشور با شتابی بی‌سابقه پیش می‌روند. ظرفیت تجدیدپذیر ایران از ۲.۵ گیگاوات عبور کرده و قرار است هر هفته ۱۵۰ مگاوات برق پاک وارد مدار شود

در سایت روزنامه بخوانید:

برنامه ملی بارورسازی ابرها کلید خورد

۲۲ دلار برای هر مترمکعب باران

رئیس سازمان توسعه و بهره‌برداری فناوری‌های نوین آب‌های جوی اعلام کرد که هزینه استخراج آب از طریق بارورسازی ابرها به‌طور میانگین ۲۲ دلار برای هر مترمکعب برآورد می‌شود، رقمی که آن را به ارزان‌ترین روش تأمین آب در مقایسه با روش‌های متداولی چون آب‌شیرین‌کن‌ها یا انتقال بین‌حوضه‌ای تبدیل می‌کند. با این حال، محدودیت‌های جوی فعلاً اجازه بهره‌برداری گسترده‌تر از این روش را نمی‌دهد.

به گزارش تسنیم، محمدمهدی جوادیان‌زاده با اشاره به تکلیف برنامه هفتم توسعه مبنی بر جبران بخشی از کمبود بارش از طریق این فناوری گفت: «برای تحقق برنامه دولت و اجرای کامل بارورسازی در سطح ملی، نیاز به تجهیز ۱۲ پایگاه تخصصی و دسترسی به دست‌کم پنج هواپیمای عملیاتی داریم. طرح‌های مرتبط در دستور کار و مراحل بررسی تأمین اعتبار هستند.»

او افزود: در دولت چهاردهم، نگاه راهبردی به «تعدیل شرایط جوی» و «استحصال آب‌های جوی» جدی‌تر دنبال می‌شود و به گفته وزیر نیرو، فصل جدیدی در فناوری‌های هواشناسی ایران آغاز شده است. برنامه جامع مرتبط با این طرح اکنون در شورای عالی آب در حال بررسی است و هم‌زمان وزارت نیرو بسته مالی آن را به سازمان برنامه و بودجه ارائه کرده است.

جوادیان‌زاده هدف این پروژه را استقرار برنامه پنج‌ساله استحصال آب‌های جوی با تمرکز بر پایش علمی اقلیم عنوان کرد و افزود: «در این طرح علاوه بر شناسایی و پالایش لایه‌های جوی، تمام ظرفیت‌های اقلیمی کشور و تجارب بین‌المللی لحاظ شده تا بتوان به مدلی استاندارد و پایدار در مدیریت منابع جوی کشور رسید.» او حجم سرمایه‌گذاری مورد نیاز را حدود ۷۵۰۰ میلیارد تومان اعلام کرد.

به گفته وی، بارورسازی ابرها باید به‌عنوان برنامه‌ای مستمر و دائمی دنبال شود، نه اقدامی مقطعی در زمان خشکسالی. بر اساس داده‌های سازمان جهانی هواشناسی، بسیاری از کشورها بیش از نیم‌قرن است که این برنامه را به‌صورت مداوم اجرا می‌کنند. وی هشدار داد انتظار رفع خشکسالی از طریق این روش واقع‌بینانه نیست، اما می‌تواند تاب‌آوری کشور را افزایش دهد و در دوره‌های پربارش موجب ذخیره بیشتر آب شود.

او تأکید کرد: بارورسازی ابرها از نظر زیست‌محیطی ایمن و بی‌خطر است، زیرا میزان پدید نقره مصرفی در عملیات کمتر از حد طبیعی آن در محیط زیست است. در بررسی‌های بین‌المللی حتی در مناطقی که دهه‌ها بارورسازی انجام شده، آثار مخرب زیست‌محیطی مشاهده نشده است. جوادیان‌زاده در جمع‌بندی گفت: «اگرچه فعلاً ظرفیت جوی برای گسترش عملیات محدود است، اما توسعه این فناوری گامی اقتصادی، علمی و باثبات در مسیر امنیت آبی کشور خواهد بود.»

نفت به کف قیمت ۵ ماهه سقوط کرد

قیمت نفت، روز جمعه، پس از تهدید رئیس‌جمهور آمریکا برای اعمال تعرفه‌های بیشتر بر چین و تیره شدن چشم‌انداز تقاضا، بیش از ۲ دلار در هر بشکه معادل بیش از سه درصد کاهش یافت و به پایین ترین حد در پنج ماه گذشته سقوط کرد.

به گزارش ایسنا، قیمت نفت برنت با ۲.۴۹ دلار معادل ۳.۸۲ درصد کاهش، در ۶۲ دلار و ۷۳ سنت در هر بشکه بسته شد که پایین‌ترین قیمت از پنجم مه بود. نفت وست تگزاس اینترمدیت آمریکا با ۲.۶۱ دلار معادل ۴.۲۴ درصد کاهش، به ۵۸ دلار و ۹۰ سنت در هر بشکه رسید که پایین‌ترین قیمت از اوایل ماه مه بود.

اندرو لیپو، رئیس شرکت «لیپو اویل آسوشیتس» گفت: امروز اوج عوامل مختلفی است که تهدید ترامپ مبنی بر افزایش شدید تعرفه‌ها علیه چین، جدیدترین آنهاست. افزایش تولید اوپک، افزایش بیشتر تولید در آمریکای شمالی و جنوبی و کاهش ریسک ژئوپلیتیکی پس از توافق آتش‌بس غزه، همه عواملی هستند که می‌توانند علاوه بر اعلام تعرفه‌ها علیه چین توسط ترامپ، قرار گیرند.

دنیل هاینز، تحلیلگر گروه بانکی «ای ان زد»، گفت: توافق آتش‌بس غزه به این معنی است که تمرکز می‌تواند دوباره به مازاد قریب‌الوقوع نفت بازگردد، زیرا اوپک به کاهش تولید ادامه می‌دهد. افزایش کمتر از حد انتظار تولید در نوامبر که یکشنبه گذشته مورد توافق تولیدکنندگان اوپک پلاس قرار گرفت، برخی از نگرانی‌های مربوط به عرضه بیش از حد نفت را کاهش داد.

بر اساس گزارش رویترز، «اسرائیل» و حماس، پنجشنبه گذشته، توافق آتش‌بس را پایان دادن به جنگ در غزه، امضا کردند. بر اساس این توافق که دولت «اسرائیل» روز جمعه آن را تصویب کرد، جنگ متوقف خواهد شد، «اسرائیل» تا حدی از غزه عقب‌نشینی خواهد کرد و حماس تمام اسرای باقی‌مانده را در ازای صدها زندانی که در اسارت «اسرائیل» هستند، آزاد خواهد کرد.

قیمت نفت در معاملات پنجشنبه، پس از موافقت دو طرف با مرحله اول توافق آتش‌بس، ۱.۶ درصد سقوط کرده بود.

پتروشیمی

حرکت پتروشیمی کارون به‌سوی تولیدزیست‌پایه

پتروشیمی کارون مسیر تازه‌ای در صنعت پلی‌یورتان آغاز کرده و با تمرکز بر تولید «آنیلین زیست‌پایه» به‌جای منابع فسیلی، گامی در جهت پایداری صنعتی برداشته است.

در نشست اخیر مدیرعامل، متخصصان تحقیق‌وتوسعه و گروهی از دانشجویان صنعتی شریف و تربیت‌مدرس، پروژه تولید آنیلین از منابع گیاهی به‌عنوان روشی برای کاهش ردپای کربن بررسی شد.

صدیق‌زاده، مدیرعامل شرکت، با تأکید بر پیوند پژوهش و صنعت گفت: تعامل واقعی میان صنعت و دانشگاه پایه موفقیت کشورهایی است که در فناوری پتروشیمی‌پیشتازند.

او از پژوهشگران خواست با نگاه بلندمدت، مسیر نوآوری را ادامه دهند تا ایران از مصرف‌کننده فناوری به خالق آن بدل شود. این پروژه گامی در جهت تحقق زنجیره سبز پلی‌یورتان و انطباق با سیاست‌های جهانی اقلیم است.

عبور مگاپروژه الفین الماس ماهشهر از گلوگاه فنی

سه پکیج عظیم کمپرسور ککزدا در پروژه ملی الفین الماس ماهشهر با موفقیت ساخته و آزمایش نهایی شد تا این مگاپروژه یک گام به تکمیل نزدیک‌تر شود.

به گزارش روابط‌عمومی شرکت، این کمپرسورها با فشار خروجی ۹ بار و ظرفیت تولید ۲۲ هزار کیلوگرم بر ساعت برای پاکسازی خطوط واحد الفین طراحی شده‌اند و اکنون آماده ارسال به سایت اجرای پروژه‌اند. متخصصان داخلی تمام مراحل طراحی، ساخت و تست عملکرد را انجام داده‌اند و محصول ثبت‌شده به‌عنوان یکی از پیچیده‌ترین تجهیزات فرآیندی پتروشیمی در کشور شناخته می‌شود.

اجرای کامل پروژه الفین الماس، ظرفیت تولید اتیلن و تنوع زنجیره ارزش پتروشیمی کشور را افزایش می‌دهد و ایران را در جمع بازیگران اصلی بازار منطقه‌ای الفین قرار می‌دهد.

موافقت با عرضه سهام پتروشیمی بندرامام در فرابورس

هیئت پذیرش فرابورس ایران با پذیرش سهام شرکت پتروشیمی بندرامام موافقت کرد؛ تصمیمی که مسیر را برای عرضه اولیه در آینده نزدیک هموار می‌سازد.

این اقدام در چارچوب برنامه شفاف‌سازی و توسعه سرمایه‌گذاری عمومی گروه خلیج‌فارس انجام می‌شود. شرکت هم‌اکنون فرایند ارزش‌گذاری را زیر نظر کارشناسان رسمی آغاز کرده تا عرضه‌ای دقیق و منصفانه رقم بخورد. پتروشیمی بندرامام که سال گذشته رتبه نخست تولید را در میان مجتمع‌های پتروشیمی به دست آورد، در نیمه نخست امسال نیز با تولید بیش از ۲.۶ میلیون تن محصول و رشد ۹ درصدی نسبت به سال قبل، نقش مهمی در ارزآوری کشور ایفا کرده است. ورود این شرکت به بازار سرمایه فرصتی مهم برای جذب سرمایه‌های مردمی و تعمیق بازار سرمایه پتروشیمی خواهد بود.

نیرو

وام ۳۰۰ میلیونی برای نیروگاه‌های خورشیدی خانگی

ساتبا اعلام کرد شهروندان می‌توانند برای احداث نیروگاه‌های خورشیدی پشت‌بامی تا سقف ۳۰۰ میلیون تومان وام پنج‌ساله با سود ۱۴ درصد دریافت کنند.

حمیدرضا عظیمی، قائم‌مقام ساتبا، گفت این رقم حدود ۸۰ درصد هزینه ساخت را پوشش می‌دهد و سرمایه در کمتر از پنج سال بازمی‌گردد. قیمت تضمینی خرید برق تجدیدپذیر ۳۸۰۰ تومان به‌ازای هر کیلووات‌ساعت تعیین شده است. او افزود تاکنون ظرفیت نیروگاه‌های تجدیدپذیر کشور به ۲۵۵۰ مگاوات رسیده و با افتتاح‌های اخیر، به‌زودی از ۲۷۰۰ مگاوات عبور خواهد کرد.

طبق برنامه هفتم، باید تا ۱۴۰۷ به بیش از ۱۳ هزار مگاوات برسیم. عظیمی گفت با اصلاح شبکه و مشارکت مردم، ناترازی برق در تابستان و زمستان قابل رفع است و نیروگاه‌های کوچک نقش کلیدی در پایداری انرژی دارند.

موافقت توانیر و ۱۷ نماینده مجلس برای توسعه برق در استان‌ها

در نشست‌های جداگانه مدیرعامل توانیر با ۱۷ نماینده مجلس، بر توسعه پست‌ها و خطوط فوق‌توزیع برق در ۱۰ استان کشور توافق شد.

مصطفی رجبی مشهدی گفت هدف این جلسات رفع فرسودگی شبکه، جابه‌جایی دکل‌های آسیب‌دیده و تأمین برق پایدار در مناطق صنعتی و روستایی است. استان‌های خوزستان، اصفهان، فارس، بوشهر، مازندران، خراسان رضوی و شمالی، چهارمحال و بختیاری، گلستان و سیستان و بلوچستان از این طرح بهره‌مند خواهند شد.

نمایندگان حاضر از جمله محمد کعب امیر، زارعی و زنگنه بر عدالت در مدیریت مصرف و تسریع در تأمین مالی پروژه‌ها تأکید کردند.

عصراقتصاد

یکشنبه.۲۰ مهر ۱۴۰۴
۱۲ اکتبر ۲۰۲۵
۱۹ربیع الثانی۱۴۴۷
سال بیستم و یکم
شماره ۵۷۵۳
۸ صفحه . ۲۰۰۰۰ تومان .

روزنامه اقتصادی چهار زبانه (فارسی ـعربی ـ انگلیسی و ترکی)
عضو انجمن صنفی مدیران روزنامه‌های غیردولتی
دارای رتبه B روزنامه‌های کل کشور
صاحب امتیاز: فرزانه علم بیگی
مدیر مسئول: مسعود شریعت زاده
سردبیر: مهران ابراهیمیان
مشاور رسانه‌ای : دکتر مهران خوش سلوک -دکتر غلامحسین بیابانی

هیات تحریریه: اکرم رضایی نژاد- آیدا برخورداری- مریم غدیرپور- سکینه مهرائی
زینب غضنفری
مدیر استان‌ها: زهرا کوثر غلامی
سرویس اقتصاد دیجیتال: مهرین نظری
نشانی: خیابان کارگرشمالی،جنب بیمارستان قلب،پلاک ۱۴۴۴،واحد۵
شماره های تحریریه : ۸۸۰۰۱۰۲۳
شماره‌های سازمان آگهی‌ها: ۸۶۰۹۶۲۴۵

مرام نامه اخلاق حرفه‌ای: http://www.asre-eghtesad.com/content1
لیتوگرافی و چاپ: چاپخانه شاخه سبز توزیع تهران: شرکت نشر گستر امروز
فکس: ۷۱۰۵۷۱۲۷ شماره تلگرام: ۰۹۹۰۳۵۴۹۴۵۳
www.asre-eghtesad.com
E-mail:info@asre-eghtesad.com

اخبار

نوستالژی ویندوز XP روی پاهای شما؛ دمپایی ۷۹ دلاری مایکروسافت و کراکس

مایکروسافت به مناسبت پنجاهمین سالگرد تأسیس خود در سال ۲۰۲۵، با همکاری غیررسمی برند کراکس (Crocs) دمپایی نوستالژیکی با تم ویندوز XP عرضه کرده است. این دمپایی که پیش‌تر فقط برای کارکنان مایکروسافت و برندگان قرعه‌کشی اینستاگرامی در دسترس بود، حالا با قیمت ۷۹ دلار در فروشگاه آنلاین مایکروسافت برای همه قابل خرید است.

این دمپایی با الهام از والپیپر معروف Bliss ویندوز XP طراحی شده و با رنگ آبی آسمانی و کف سبز، حس نوستالژی را زنده می‌کند. مجموعه شامل شش عنصر تزئینی منحصربه‌فرد با طرح آیکون‌های خاطره‌انگیز مانند Internet Explorer، Clippy، لوگوی MSN و نشانگر ماوس است. همچنین یک کیف کشی با تم ویندوز XP همراه دمپایی عرضه می‌شود تا کلکسیونرها تجربه‌ای کامل داشته باشند.

این محصول در اندازه‌های متنوع عرضه شده و بخشی از جشن‌های پنجاهمین سالگرد مایکروسافت است که شامل رویداد Copilot، نسخه محدود Surface ۵۰th anniversary Laptop و تم‌های دینامیک ایکس‌باکس نیز می‌شود. مایکروسافت تأکید کرده که این دمپایی نتیجه همکاری رسمی با کراکس نیست، بلکه محصولی سرگرم‌کننده و محدود برای گرامیداشت تاریخچه شرکت است. طراحی خاص این دمپایی با عناصر نوستالژیک، آن را به یکی از جذاب‌ترین محصولات کلکسیونی مایکروسافت در سال ۲۰۲۵ تبدیل کرده است.

تحول بزرگ در اپل؛ جست‌وجوی مدیر جدید هوش مصنوعی و بازنگری ساختار مدیریتی

اپل در پی اعلام بازنشستگی «جف ویلیامز»، مدیر ارشد عملیات، تغییراتی اساسی در ساختار مدیریتی خود اعمال کرده است. طبق گزارش بلومبرگ، این شرکت به دنبال جایگزینی برای «جان جیاننردیا»، مدیر بخش هوش مصنوعی، است که به دلیل عملکرد ضعیف سیری و عقب‌ماندگی اپل در رقابت هوش مصنوعی با رقبایی مانند گوگل و OpenAI مورد انتقاد قرار گرفته است.

جیان دریا که در سال ۲۰۱۸ از گوگل به اپل پیوست و نقش کلیدی در توسعه هوش مصنوعی گوگل داشت، حالا با شایعاتی درباره آینده شغلی‌اش مواجه است. خروج تعدادی از کارکنان کلیدی تیم او و کاهش مسئولیت‌هایش، احتمال تغییر او را تقویت کرده است. گزارش‌ها حاکی از آن است که اپل گزینه‌های خارجی، از جمله یکی از مدیران ارشد هوش مصنوعی متا، را برای این پست بررسی می‌کند.

علاوه بر این، وظایف جف ویلیامز بین مدیران ارشد تقسیم شده است. «ادی کیو»، مدیر خدمات، حالا مسئولیت تیم‌های سلامت و تناسب اندام را بر عهده دارد. «کریگ فدریگی» توسعه سیستم‌عامل watchOS را هدایت می‌کند و «جان ترنوس»، مدیر سخت‌افزار، مهندسی سخت‌افزار اپل واچ را مدیریت خواهد کرد. همچنین، شایعاتی درباره ارزیابی آینده کاری «جانی سروجی»، معاون فناوری‌های سخت‌افزاری، در اپل وجود دارد.

این تغییرات نشان‌دهنده تلاش اپل برای تقویت جایگاه خود در حوزه هوش مصنوعی و بازسازی ساختار مدیریتی برای آینده است.

طلوع انسان دیجیتال

ششمین دوره «پروداکت‌رود» با تمرکز بر آینده مدیریت محصول و توانمندسازی جامعه دیجیتال برگزار شد

اختتامیه ششمین دوره پروداکت‌رود روز جمعه ۱۸ مهرماه با حضور مدیران شرکت‌ها، فعالان حوزه محصول و سرمایه‌گذاری و با حمایت خانه اقتصاد و اسپانسری پلتفرم‌های «پیندو» و «نت‌باکس» برگزار شد. این رویداد به عنوان یکی از برنامه‌های شاخص در حوزه آموزش و شبکه‌سازی حرفه‌ای، با هدف پرورش مدیران محصول و توسعه مهارت‌های کاربردی در فضای دیجیتال کشور برگزار گردید.

در ابتدای مراسم، شراره عزت‌نژاد، مدیرعامل پروداکت‌رود، ضمن مرور مسیر شش‌ساله این مجموعه گفت: «داستان پروداکت‌رود از شش سال پیش آغاز شد، زمانی که من و دو نفر از دوستانم در رویدادی مشابه در کمپ هوش مصنوعی دیجیکالانِکست حضور داشتیم. از همان‌جا ایده ایجاد مسیری برای تربیت مدیران محصولی که واقعاً دست به کار می‌شوند شکل گرفت.» او با اشاره به کمبود نیروهای متخصص در این حوزه افزود: «در سال‌های اخیر موقعیت‌های شغلی مدیر محصول افزایش زیادی داشته، اما بسیاری از افراد خبره مهاجرت کرده‌اند و شرکت‌ها با کمبود نیرو مواجه‌اند. از سوی دیگر، این شغل فقط با آموزش تئوری قابل انجام نیست، چون پر از چالش‌هایی است که نیاز به تجربه واقعی دارد.»

عزت‌نژاد توضیح داد که هدف پروداکت‌رود، طراحی سیستمی آموزشی بوده که افراد علاقمند به مدیریت محصول را طی ده هفته به مدیرانی آماده برای ورود به بازار کار تبدیل کند: «تفاوت ما با دوره‌های مشابه این است که آموزش‌ها کاملاً عملی است و افراد پس از پایان دوره دقیقاً می‌دانند چگونه نقشه راه بنویسند، اولویت‌بندی کنند و مسئله واقعی یک شرکت را حل کنند. در هر کمپ، یک بیزینس واقعی وجود دارد که مسئله‌اش به‌عنوان مطالعه موردی تعریف می‌شود و شرکت‌کنندگان روی همان کار می‌کنند.»

به گفته مدیرعامل پروداکت‌رود، تاکنون شش کمپ آموزشی در زمینه مدیریت محصول شده است. نکته حائز اهمیت این بود که پیندو و نت‌باکس یا سایر شرکت‌های حامی این بوت کمپ توانستند بسیار دقیق و کاربردی و بدون صرف هزینه‌های سنگین به توسعه محصولات خود بپردازند. وی در ادامه به سایر فعالیت‌های پروداکت‌رود اشاره کرد و گفت: «در حوزه کامیونیتی بیلدینگ بسیار فعال بوده‌ایم. هر هفته جلسات کتاب‌خوانی درباره موضوعات پروداکت، استراتژی، مارکتینگ و توسعه کسب‌وکار برگزار کرده‌ایم که نتیجه آن ایجاد ارتباطات حرفه‌ای و شکل‌گیری همکاری‌های جدید میان اعضا بوده است. همچنین در قالب مجموعه‌ای به نام پروتاک، تاک‌های تخصصی در زمینه محصول برگزار کردیم.» عزت‌نژاد درباره مسیر آینده پروداکت‌رود گفت: «در حال حاضر به‌دنبال توسعه همکاری‌های B2B هستیم. بسیاری از کسب‌وکارهای سنتی متوجه شده‌اند که عصر دیجیتالی‌شدن آغاز شده و پروژه‌های تحول دیجیتال خود را به ما می‌سپارند. ما هم با استفاده از منابع انسانی فارغ‌التحصیلان و منتورهای خود این پروژه‌ها را در حوزه دیسکاوری، طراحی و توسعه اجرا می‌کنیم. در فاز بعدی نیز تمرکز ما روی آموزش و توسعه محصولات مبتنی بر هوش مصنوعی خواهد بود.»

در سایت روزنامه بخوانید:

در بخش دیگری از مراسم، امیرحسام ذنوبی، قائم‌مقام مدیرعامل خانه اقتصاد، سخنرانی خود را با سوالی تأمل‌برانگیز آغاز کرد: «وقتی می‌گوییم کیفیت اینترنت افت کرده، منظورمان دقیقاً چیست؟ سرعت پایین است یا تجربه کاربر؟» او با اشاره به اهمیت «کیفیت تجربه» افزود: «ما امروز در عصری زندگی می‌کنیم که اینترنت سریع‌تر و بهتر شده، اما تجربه انسانی از آن کم‌عمق‌تر است. با وجود افزایش سرعت، تنوع پلتفرم‌ها و جذابیت بصری، آن حس کشف و یادگیری که در گذشته داشتیم از بین رفته است. این نتیجه ساخت اکوسیستم اینترنتی توسط نهادهای مالی بزرگی است که هدفشان بهره‌برداری از اینترنت به‌عنوان ابزار کاهش هزینه و افزایش سود است.»

ذنوبی با بیان اینکه چنین ساختاری کاربران را به «نیروی کار دیجیتال» پلتفرم‌ها تبدیل کرده، گفت: «همان‌طور که در دوران فئودالی زمین‌های بزرگ متعلق به عده‌ای محدود بود، امروز هم اقتصاد دیجیتال در اختیار پلتفرم‌های بزرگ قرار گرفته است. اما آینده متعلق به کسانی است که پروداکت و سرویسی بسازند که جامعه را توانمند کند، نه فقط نهادهای بزرگ را.»

او ادامه داد: «دنیا به سمت بلاکچین، اقتصاد غیرمتمرکز و ابزارهایی می‌رود که مالکیت واقعی را به کاربران بازمی‌گردانند. شما به‌عنوان مدیران و طراحان محصول باید به این فکر کنید که چه محصولی می‌تواند کاربر را قدرتمندتر و هیجان‌زده‌تر کند. آینده از آنِ کسانی است که به جای بازی در قلمرو دیگران، قلمرو خودشان را بسازند.» ذنوبی با اشاره به تجربه شخصی‌اش در سرمایه‌گذاری گفت: «در طول سال‌های اخیر بیش از پنج میلیون دلار روی پروژه‌های مختلف هزینه کرده‌ام و با وجود شکست‌ها، امروز به سوددهی رسیده‌ام. باور دارم آینده برای کسانی است که پروداکت‌هایی خلق کنند که مردم با آن احساس مالکیت و استقلال کنند. پلتفرم‌هایی که به کاربران اجازه می‌دهند فروشگاه، برند و فضای تبلیغاتی خودشان را بسازند، همان مسیر توانمندسازی جامعه‌اند.»

اکوسیستم استارتاپی

دستورالعمل جامع دارورسانی آنلاین ابلاغ شد؛ اتصال مستقیم پلتفرم‌ها به داروخانه‌ها

با امضای مشترک وزرای ارتباطات و بهداشت، دستورالعمل جامع «خدمات برخط دارورسانی» اجرایی شد. این سند، زنجیره خدمات دارویی از ثبت نسخه تا تحویل دارو را در بستر دیجیتال سامان‌دهی می‌کند. بر اساس این دستورالعمل، پلتفرم‌های توزیع آنلاین دارو می‌توانند با ثبت‌نام در سامانه سازمان غذا و دارو، مستقیماً به داروخانه‌ها متصل شوند و نیازی به سامانه واسط ندارند.

به گزارش پیوست، این دستورالعمل نقش کارگزاران سلامت دیجیتال را تعریف و سازوکارهای فنی، امنیتی و نظارتی داروخانه‌های آنلاین را مشخص کرده است. سازمان غذا و دارو موظف به طراحی زیرساخت هوشمند تنظیم‌گری نظام سلامت شده که با اتصال به سامانه‌های وزارتخانه‌های بهداشت و ارتباطات، نظارت داده‌محور و هوشمند را بر فرآیندهای دارویی اعمال می‌کند. هدف این طرح، تضمین شفافیت در زنجیره تأمین دارو، کنترل مجوزها و اصالت فرآورده‌های سلامت‌محور است.

سازمان فناوری اطلاعات نیز مسئولیت پشتیبانی فنی، پایش تهدیدات سایبری و تضمین پایداری و امنیت اکوسیستم دیجیتال دارورسانی را بر عهده دارد. شیوه‌نامه اجرایی این زیرساخت، شامل اقلام اطلاعاتی و معماری فنی، باید ظرف دو ماه توسط کارگروه مشترک دو وزارتخانه تصویب شود. این کارگروه، متشکل از رئیس سازمان غذا و دارو، رئیس سازمان فناوری اطلاعات، نمایندگان انجمن داروسازان و اتحادیه کسب‌وکارهای مجازی، وظیفه سیاست‌گذاری و نظارت بر خدمات دارویی آنلاین را دارد.

داروخانه‌ها و پلتفرم‌های سلامت دیجیتال با ثبت‌نام در سامانه سازمان غذا و دارو و ارائه مدارک، می‌توانند تأییدیه فعالیت دریافت کنند. این تأییدیه امکان عرضه داروهای نسخه‌ای و بدون نسخه را فراهم می‌کند، اما فروش دارو تنها از موجودی همان داروخانه مجاز است. در صورت تعلیق یا ابطال پروانه داروخانه، خدمات آنلاین آن متوقف می‌شود.

بسته‌بندی داروها باید غیرقابل‌رویت، پلمب‌شده با مهر داروخانه و حاوی اطلاعات گیرنده باشد. فاکتورها نیز باید شامل جزئیات هزینه، سهم بیمه و شماره رهگیری باشند. نظارت بر اجرا بر عهده کمیسیون قانونی دانشگاه‌های علوم پزشکی است و تخلفات منجر به لغو مجوز و محرومیت دوساله از فعالیت می‌شود. این دستورالعمل، که با مواد ۶۹ و ۷۰ قانون برنامه هفتم توسعه هم‌راستاست، با هدف تسهیل دسترسی مردم به خدمات دارویی، تضمین امنیت داده‌ها و ایجاد رقابت سالم تدوین شده است. زیرساخت تنظیم‌گری صرفاً نظارتی بوده و از فعالیت به‌عنوان سکو یا کارگزار خصوصی اجتناب می‌کند تا از انحصار و سوءاستفاده جلوگیری شود.

اکوسیستم استارتاپی

تلگرام با قابلیت‌های جذاب و نوستالژیک به‌روز شد؛
از یادداشت خصوصی تا ظاهر شیشه‌ای

تلگرام در جدیدترین به‌روزرسانی خود مجموعه‌ای از قابلیت‌های نوآورانه و جذاب را معرفی کرده است که تجربه کاربری را بیش از پیش بهبود می‌بخشد. این آپدیت شامل امکان افزودن یادداشت‌های خصوصی برای مخاطبان، پیشنهاد تاریخ تولد، تعامل زنده در تماس‌های گروهی، بهبود ابزارهای بات‌های هوش مصنوعی و یک رابط کاربری جدید به نام Liquid Glass برای کاربران iOS است.

یکی از ویژگی‌های برجسته این به‌روزرسانی، قابلیت تعامل زنده در تماس‌های گروهی و چت‌های ویدیویی است. کاربران حالا می‌توانند بدون قطع کردن جریان گفت‌وگو، نظرات و واکنش‌های خود را به‌صورت پیام‌های موقت روی صفحه نمایش دهند. این امکان برای تأیید سریع، ابراز احساسات یا پرسیدن سؤالات در حالت بی‌صدا بسیار کاربردی است.

علاوه بر این، تلگرام امکانی فراهم کرده تا برای هر مخاطب یادداشت خصوصی اضافه کنید. این یادداشت‌ها که فقط برای شما قابل مشاهده‌اند، در بخش پروفایل مخاطب و زیر بیوگرافی نمایش داده می‌شوند و به شما کمک می‌کنند اطلاعات مهمی مانند نحوه آشنایی یا جزئیات دیگر را به خاطر بسپارید.

کاربران همچنین می‌توانند هنگام ویرایش اطلاعات مخاطب، تاریخ تولد او را پیشنهاد دهند. این پیشنهاد از طریق پیامی برای مخاطب ارسال می‌شود و او می‌تواند با یک کلیک آن را به پروفایلش اضافه کند تا دوستانش در روز تولدش با پیام‌ها و هدایای ویژه او را سورپرایز کنند.

برای کاربران iOS که سیستم‌عامل خود را به iOS ۲۶ ارتقا داده‌اند، تلگرام حالا با رابط کاربری Liquid Glass ارائه می‌شود. این طراحی جدید با افزودن المان‌های شفاف و افکت شیشه‌ای به نوار ناوبری، کیبورد و پنل استیکرها، تجربه‌ای بصری و چشم‌نواز را هنگام اسکرول کردن به ارمغان می‌آورد.

اینفوگرافی

طراح: نیوشا امینی

نوبت دوم

شرکت ملی گاز ایران
شرکت گازاستان خوزستان

((آگهی فراخوان مناقصه عمومی غیر همزمان ۱۴۰۴/۰۱۶۲))
((یک مرحله ای – نوبت اول و دوم))

شرکت گاز استان خوزستان در نظر دارد انجام خدمات ذیل را بر اساس مشخصات مندرج در جدول و از طریق برگزاری مناقصه عمومی به شرکت واجد شرایط واگذار نماید.

عنوان	شرح
نام و نشانی مناقصه گزار	شرکت گاز استان خوزستان- اهواز- میدان شهید بندر –ابتدای بزرگراه بندر امام خمینی(ره) کدپستی: ۹۹۷۵- ۶۱۷۴۷
موضوع و شماره فراخوان در سامانه ستاد	خدمات اداری و دفتری ادارات گاز اهواز – ۲۰۰۴۰۹۳۳۷۷۰۰۰۱۷۷
مراحل توزیع و خرید اسناد	مراجعه به سامانه تدارکات الکترونیکی دولت (ستاد) به نشانی WWW.SETADIRAN.IR
تاریخ انتشار فراخوان در سامانه ستاد	۱۴۰۴/۰۷/۱۹
مهلت دریافت اسناد استعلام ارزیابی کیفی	۱۴۰۴/۰۷/۲۱
گشایش پاکات ارزیابی کیفی	۱۴۰۴/۰۸/۰۵
هزینه خرید اسناد مناقصه و اطلاعات مالی	مبلغ ۲،۰۰۰،۰۰۰ ریال غیر قابل استرداد جهت خرید اسناد مناقصه به شماره حساب شبا : IR ۲۳۰۱۰۰۰۰۴۰۰۱۱۲۳۳۰۴۰۲۲۴۰۴ و شناسه واریز ۳۵۱۱۲۳۳۵۷۲۹۲۶۹۰۸۴۰۰۰۰۰۰۰۰۰۲۰۰۷بنام خزانه بانک مرکزی شرکت گاز استان خوزستان در سامانه ستاد ایران واریز گردد.
مکان و زمان گشایش پاکات مناقصه	سالن کنفرانس ساختمان مدیریت – در سامانه ستاد اعلام خواهد شد.
مبلغ برآورد اولیه	۳۹۱،۰۸۸،۷۰۵،۴۰۳ ریال (سیصد و نود و یک میلیارد و هشتاد و هشت میلیون و هفتصد و پنج هزار و چهارصد و سه) ریال
مبلغ و نوع تضمین شرکت در فرایند ارجاع کار	۱۹،۵۵۴،۴۳۵،۲۷۰ ریال(نوزده میلیارد و پانصد و پنجاه و چهار میلیون و چهارصد و سی و پنج هزار و دویست و هفتاد ریال) ضمانتنامه معتبر بانکی- فیش نقدی(مطابق آئین نامه تضمین معاملات دولتی به شماره ۱۲۳۴۰۲/ت۵۰۶۵۹ ه مورخ۹۴/۰۹/۲۲ و اصلاحات بعد از آن درخصوص کارهای پیمانکاری) ضمنا ضمانتنامه یا فیش بانکی را حداکثر یک روز قبل از انجام گشایش پاکات تحویل دبیرکمیسیون مناقصات واقع در طبقه همکف ساختمان مدیریت نمایید.
موارد الزامی (عدم ارائه هر کدام از اسناد، باعث حذف مناقصه‌گر از لیست شرکت‌کنندگان در مناقصه خواهد شد)	*تکمیل پرسشنامه ارزیابی کیفی مصوب شرکت ملی گاز *ارائه گواهی صلاحیت پیمانکاران صادره از سازمان برنامه و بودجه استان (حداقل اعتبار گواهی نامه از روز ارزیابی سه ماه باشد) *ارائه نامه آخرین تغییرات معتبر آن شرکت *اعلام آمادگی و ذکر شناسه ملی حقوقی و ارائه کد پستی و تلفن تماس *ارائه صورت های مالی حسابرسی شده توسط حسابداران رسمی مربوط به عملکرد سال ۱۴۰۲شرکت و قابل تایید در سامانه پردیس جام(برای مناقصات بالای ۱۰ برابر نصاب معاملات متوسط) در زمان ارزیابی کیفی الزامی است. *دارا بودن حداقل رتبه خدماتی. *داشتن ظرفیت کاری و ریالی در زمان ارزیابی بر اساس سامانه ساجار. *هرگونه تغییرات در زمانبندی ها و ارایه اصلاحیه از طریق سامانه ستاد اعلام میگردد ، لذا لازم است کلیه مناقصه گران به طور مستمر از سامانه بازدید کنند. لطفا اسناد پاکت (ب) را در قالب یک فایل pdf ارسال کنند. *با وصول حداقل ۲ فقره پیشنهاد،در موعد زمانبندی مناقصه،گشایش پاکات انجام می گردد. *مدت اعتبار پیشنهادات ۳ ماه تقویمی و قابل تمدید برای یک بار و به مدت ۳ ماه می باشد.*با توجه به اینکه بانکهای سپه و پاسارگاد ازجمله شرکت های ممنوع المعامله با وزارت نفت می باشند از ارائه ضمانت نامه بانکی از بانک های مذکور خود داری نمایید
موارد الزامی برای عقد قرارداد	* عطف به بند ((ب)) ماده ۲۱ قانون برگزاری مناقصات حد اکثر مهلت ارائه اسناد برای عقد قرار داد یک هفته تعیین می گردد . *الزامات : _گواهی نامه ایمنی پیمانکاران معتبر از وزارت کار و رفاه اجتماعی الزامی است . چنانچه پس از یک هفته از تاریخ اعلام به برنده اول، گواهی نامه را ارائه ننماید،مناقصه گزار برنده دوم را به عنوان برنده نهایی معرفی خواهد نمود. _ضمانت نامه انجام تعهدات –رسید پرداخت کارمزد سامانه ستاد همزمان با تهیه و ارائه ضمانت نامه انجام تعهدات _صورت های مالی حسابرسی شده آخرین سال مالی

• کلیه مراحل برگزاری مناقصه،از مرحله فراخوان،دریافت اسناد ارزیابی کیفی،مستندسازی تا ارسال دعوتنامه جهت کلیه شرکت ها/پیمانکاران واجد شرایط جهت اعلام آمادگی و شرکت در مناقصه از طریق سامانه تدارکات الکترونیکی دولت به آدرس WWW.SETADIRAN.IR انجام می شود.

شناسه آگهی: ۲۰۱۹۶۳۲

روابط عمومی شرکت گاز استان خوزستان